ión de 22 páginas

LA NACION

PRECIO EN TODO EL PAIS
VEINTE CENTAVOS

VIII — SANTIAGO DE CHILE, SABADO 5 DE ABRIL DE 1924 — SUSCRICIONES: Por 1 año: $ 60.—Por 6 meses: $ 32. Por 3 meses: $ 17.— Por 1 año extranjero: $ 120. — Núm. 2,639

OMO FUE CURADO UN HIPOPOTAMO ENFERMO

"spleen" de que estaba atacado el hipopótamo, una palmada ca-sa de una muchacha bonita dió mejor resultado que las píldoras del veterinario.

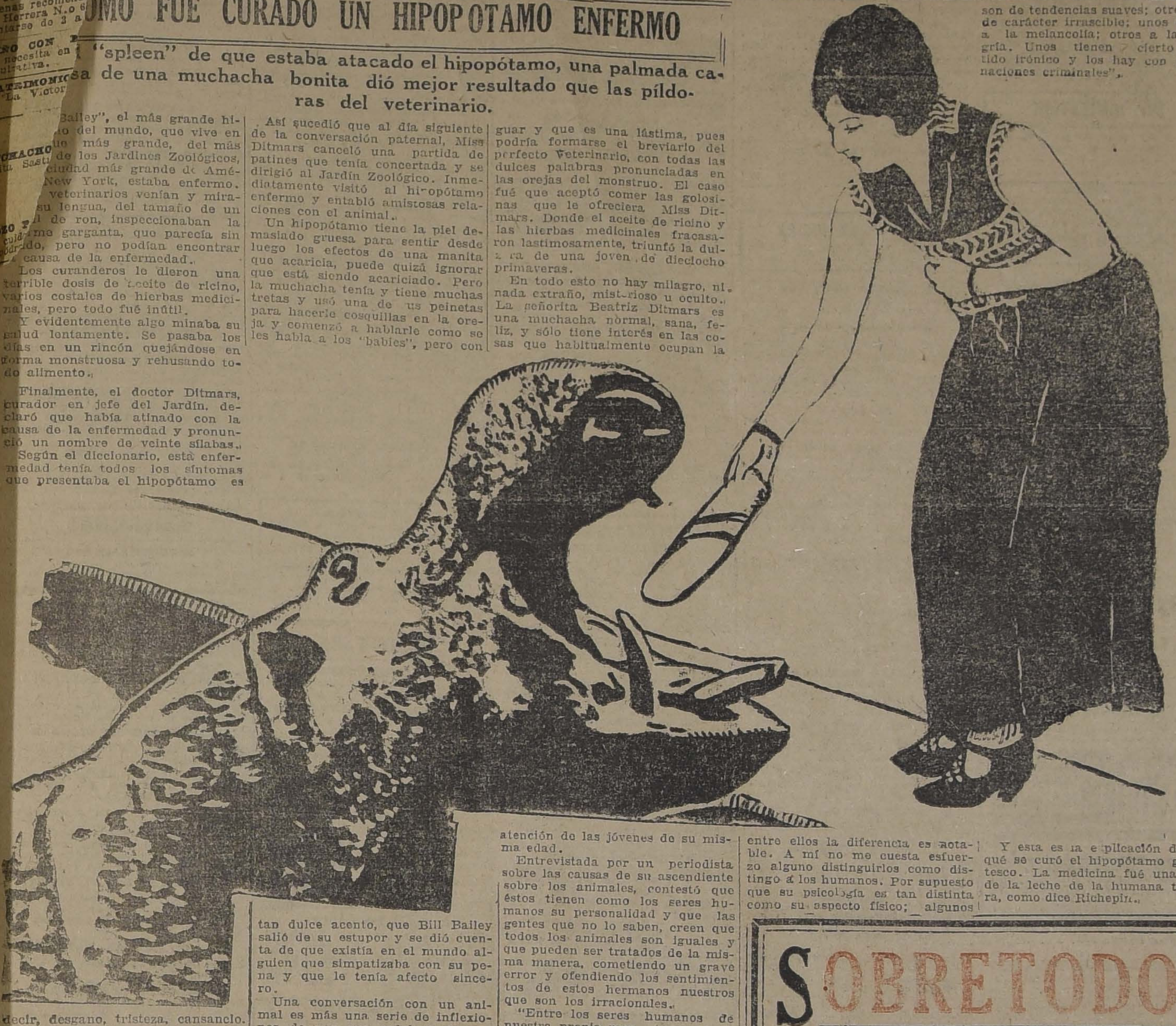

Bailey", el más grande hi-o del mundo, que vive en más grande, del más de los Jardines Zoológicos, ciudad más grande de América, New York, estaba enfermo. veterinarios venían y mira-su lengua, del tamaño de un il de ron, inspeccionaban la garganta, que parecía sin do, pero no podían encontrar causa de la enfermedad.

Los curanderos le dieron una terrible dosis de aceite de ricino, varios costales de hierbas medicinales, pero todo fué inútil.

Y evidentemente algo minaba su salud lentamente. Se pasaba los días en un rincón quejándose en forma monstruosa y rehusando todo alimento.

Finalmente, el doctor Ditmars, curador en jefe del Jardín, declaró que había atinado con la causa de la enfermedad y pronunció un nombre de veinte sílabas.

Según el diccionario, está enfermedad tenía todos los síntomas que presentaba el hipopótamo es decir, desgano, tristeza, cansancio. La enfermedad era más de la mente que del cuerpo. El monstruo sentía su soledad, sufría de morriña o mal du pays que dicen los franceses.

Esta condición mental que puede parecer rara en un hipopótamo, no es ni con mucho excepcional entre animales confinados y alejados del medio natural en que viven. El doctor Ditmars recordó el caso de monos y osos que habían estado a las puertas de la muerte, rehusando hasta los alimentos más tentadores, que se aliviaron solamente cuando se les mostró cierta ternura. Y desde luego pensó cómo podría curar al hipopótamo. Cuando llegó a su casa esa noche, habló del asunto a su hija Beatriz, de dieciocho años de edad, que había jugado con todos los animales del Jardín, desde que tenía dos o tres y por lo tanto estab.. familiarizada con ellos, y conocía su "psicología."

Había ya prestado a su padre muchos y valiosos servicios en el cuidado de los animales enfermos y por lo mismo la tarea no era nueva para ella. Apenas escuchó a su padre se dió cuenta del problema y decidió usar la misma ternura humana que tan buenos resultados le diera en otras ocasiones.

Así sucedió que al día siguiente de la conversación paternal, Miss Ditmars canceló una partida de patines que tenía concertada y se dirigió al Jardín Zoológico. Inmediatamente visitó al hipopótamo enfermo y entabló amistosas relaciones con el animal.

Un hipopótamo tiene la piel demasiado gruesa para sentir desde luego los efectos de una manita que acaricia, puede quizá ignorar que está siendo acariciado. Pero la muchacha tenía y tiene muchas tretas y usó una de sus peinetas para hacerle cosquillas en la oreja y comenzó a hablarle como se les habla a los "babies", pero con tan dulce acento, que Bill Bailey salió de su estupor y se dió cuenta de que existía en el mundo alguien que simpatizaba con su pena y que le tenía afecto sincero.

Una conversación con un animal es más una serie de inflexiones de voz que palabras formales. Miss Ditmars le decía: "precioso, precioso" y el hipopótamo pareció comprender. Probablemente esta fué la vez primera que un hipopótamo fué llamado 'precioso', desde que su antecesor se salvó del Diluvio en el Arca de Noé, por lo que Bill Bailey manifestó su agradecimiento sin tardar.

Qué otras cosas le dijo la hermosa muchacha al enorme animal, es cosa que no se ha podido averiguar y que es una lástima, pues podría formarse el breviario del perfecto Veterinario, con todas las dulces palabras pronunciadas en las orejas del monstruo. El caso fué que aceptó comer las golosinas que le ofreciera Miss Ditmars. Donde el aceite de ricino y las hierbas medicinales fracasaron lastimosamente, triunfó la dulzura de una joven de dieciocho primaveras.

En todo esto no hay milagro, ni nada extraño, misterioso u oculto. La señorita Beatriz Ditmars es una muchacha normal, sana, feliz, y sólo tiene interés en las cosas que habitualmente ocupan la atención de las jóvenes de su misma edad.

Entrevistada por un periodista sobre las causas de su ascendiente sobre los animales, contestó que éstos tienen como los seres humanos su personalidad y que las gentes que no lo saben, creen que todos los animales son iguales y que pueden ser tratados de la misma manera, cometiendo un grave error y ofendiendo los sentimientos de estos hermanos nuestros que son los irracionales.

"Entre los seres humanos de nuestra propia raza, tenemos la costumbre de mirarlos a cada uno como una entidad diferente, dijo Miss Ditmars, dándonos cuenta de que no hay dos que tengan el mismo semblante; pero si nos fijamos en una raza diferente; la china, por ejemplo, observaremos que no podemos distinguir diferencias entre dos individuos discípulos de Confucio".

"Igual cosa ocurre con los animales. Para los que visitan el Jardín Zoológico, dos osos son idénticos, pero para el que vive entre ellos la diferencia es notable. A mí no me cuesta esfuerzo alguno distinguirlos como distingo a los humanos. Por supuesto que su psicología es tan distinta como su aspecto físico; algunos son de tendencias suaves; otros son de carácter irrascible; unos dados a la melancolía; otros a la alegría. Unos tienen cierto sentido irónico y los hay con inclinaciones criminales".

Y esta es la explicación de por qué se curó el hipopótamo gigantesco. La medicina fué una gota de la leche de la humana ternura, como dice Richepin.

LA ULTIMA PETICION DEL INCORREGIBLE KUBE

Cuento por GEORGE AURIOL

Ha muerto Kube. ¡Dios le tenga en su gloria! ¡Era un extraño personaje!

Aún le veo con su abrigo raído —casi correcto, sin embargo—, con los zapatos ligeramente deformados, el sombrero muy usado y la barba descuidada y larga.

Todavía hoy me turba su recuerdo. Al hablar de él no me atrevo a volver la cabeza, por miedo de verle aparecer. Si se le ocurriese hacerlo, sería el fantasma más real que pudiera imaginarse. Y tiemblo al pensar que mi mirada pudiese tropezarse con la de aquellos ojos azules, tan pálidos e inquietantes.

Era de aquellas personas a las que no se las siente llegar. Cuando se le veía, era demasiado tarde para evadirle, porque, lívido como la niebla y misterioso como una carta anónima, ni iba ni venía: se aparecía.

A la hora del ajenjo recorría el bulevar, y, aunque parecía sumido en profundas preocupaciones, ningún rostro amigo escapaba a sus ojos de porcelana.

A veces hacía una seña a uno de sus amigos —pues era muy raro que se sentase— y le decía que tenía que decirle una palabra, nada más que una palabra; nunca tenía que decir más que una palabra.

Una vez junto al que había llamado, le saludaba amistosamente; pero apenas había dicho: "¿Cómo estás?", la sonrisa desaparecía de sus labios. Poco a poco se le inclinaban los hombros, y en su frente parecía inscribirse la palabra confidencial con arrugas geroglíficas.

Hablaba de negocios vagos y lejanos, de citas ilusorias, de proyectos inciertos, de cosas en perspectiva que no podían por menos de salir bien —a menos que...

Y de pronto se detenía. Como si una idea se abriese paso a codazos por entre la multitud de sus preocupaciones, subía imperiosa a la tribuna de su inteligencia y se veía obligado a exponerla. Y la formulaba así:

—A propósito, amigo mío, ¿no podrías prestarme un duro?

Kube había recibido del cielo esta misión: dar sablazos.

Y Kube, buen muchacho, obedecía a su destino, representando sin una protesta su papel de aguafiestas. Honrado y resignado, "daba el sablazo" infatigablemente, y nunca —debo decirlo en honor suyo—, nunca pasó de la cantidad ya dicha. Cuando, por casualidad, tenía necesidad de dos francos, con esa imprevisión que es característica de las personas probas, no pedía más que los dos francos.

Un día, después que le entregué el óbolo en cuestión, me sorprendió verle estremecerse alegremente. Y como le preguntase el motivo de esta alegría:

—Esta semana —me respondió— he pedido prestado bastante dinero para poder pagar todas mis deudas. ¡Me he desprendido de un gran peso!

Tal era, señores, la sencillez de este hombre que acaba de morir.

....

Creo que estará ahora a la derecha de Dios Padre, porque puede asegurarse que murió santamente. Aunque no tenía que reprocharse ningún crimen importante, hizo ir un cura para que le asistiera en su última hora.

Una vez que hubo recibido la absolución, en lugar de esperar tranquilamente la hora de la partida para el otro mundo, se mostró nervioso e inquieto.

—¿Qué te pasa, hijo mío? —le preguntó el cura.

—Padre —respondió Kube—, no estoy tranquilo. Temo que Dios no quiera recibirme en su seno... Es cierto que no he hecho nunca mal a nadie; pero ahora me pregunto: ¿Y a quién he hecho un bien? He atravesado por la vida como un sér inútil, y puedo hacer valer muy pocos títulos para atraerme la gracia del Altísimo... ¡Ah! Si al menos tuviese...

—¿Qué, hijo mío? —preguntó el cura.

Con un supremo esfuerzo, Kube se incorporó en el lecho. Misteriosamente se inclinó hacia el santo hombre, y después de asegurarse de que no había nadie que pudiera oirle, dijo con voz débil:

—Padre mío, ¿podría usted prestarme, por casualidad, cien días de indulgencia?

G. A.

SOBRETODOS PICCADILLY

LOS MODELOS DE ULTIMA MODA
ENTALLADOS CRUZADOS - RAGLANS CRUZADOS DE CUELLO DOBLE
EL MAS GRANDE SURTIDO EN PLAZA
ACABA DE RECIBIR
LA SASTRERIA G. RUDDOFF
138 - ESTADO - 138

AVISOS de REMATE

ULTIMA PAGINA

HOY	JORGE Y VICTOR EYZAGUIRRE.— MENAJES DE CASA.— Av. CUMMING 348.
HOY	RIVAS Y CALVO.— MENAJES DE CASA.— Av. FRANCISCO BILBAO 855.
HOY	FERIA IZQUIERDO.— ANIMALES GORDOS.
EL 7 DE ABRIL	V. ARAYA.— TIENDA LA ESTACION. —DELICIAS 3367.
EL 7 DE ABRIL	EDUARDO RODRIGUEZ.— MAQUINARIAS AGRICOLAS, ENSERES. HUERFANOS 2448.
EL 26 DE ABRIL	EL TATTERSALL.— REMATE ANIMALES FUNDO STA. FILOMENA.

LICORES · REPUBLICA DE CHILE · CINZANO · LICORES · CERTIFICADO DEL PAGO DE IMPUESTO · CINZANO

EL CINZANO VERMOUTH

Elaborado en la nueva fábrica de Santiago de la
Soc. Vinícola Fco. Cinzano & Cía. Ltda.
con vinos chilenos e infusiones preparadas en el Establecimiento "CINZANO" de Torino, se distingue además que por la superior calidad, también por la faja de impuestos internos que lleva la palabra "CINZANO" conforme facsímile.

"CUIDADO CON LAS FALSIFICACIONES E IMITACIONES".

CINZANO · REPUBLICA DE CHILE · LICORES · CERTIFICADO DEL PAGO DE IMPUESTO · CINZANO

HOY SORTEO

PREMIO MAYOR
25,000 pesos
y 1,389 premios menores
ENTERO 10 PESOS — QUINTO 2 PESOS

5 DE ABRIL

GANESE UN BUEN PREMIO PARA QUE SALGA DE UNA VEZ POR TODAS DE SUS APUROS Y QUEDE TRANQUILO.

TIENE TIEMPO HASTA LAS 2 DE LA TARDE

"LA PODEROSA". — Teatinos. 333 — Casilla 2662
PARA MAYORES FACILIDADES DEL PUBLICO
Nos es grato comunicar que hemos instalado una
Nueva Sucursal en Mapocho No. 950
atendida por el señor JUAN B. SERRA.
B. FERRAN, Gerente.

LOTERIAS ARGENTINA y URUGUAYA

PROXIMOS SORTEOS:
(DE LA LOTERIA DE BENEFICENCIA NACIONAL ARGENTINA)
ABRIL 8 y 16, de $ 100,000 argentinos; ENTERO: $ 95; QUINTO: $ 19 CHILENOS
ABRIL 8 y 16, de $ 20,000 argentinos; ENTERO: $ 30; QUINTO: $ 6 CHILENOS

Giros y correspondencia, dirigir a:
CASA E. TURRI
(Casa de Cambio de Monedas)
BUENOS AIRES
Galería Güemes 356 — Casilla 1772

PROXIMOS SORTEOS:
(DE LA LOTERIA DEL HOSPITAL DE CARIDAD DE MONTEVIDEO)
ABRIL 12, de $ 100,000 oro; ENTERO: $ 240; DECIMO: $ 24 CHILENOS

Casa E. TURRI — SANTIAGO: Huérfanos 955 — VALPARAISO: Prat 52 — Cambio de Monedas

Conviene a usted consultar las cotizaciones de esta CASA antes de efectuar cualquiera operación de cambio.

GUIA PROFESIONAL

ABOGADOS

**GABRIEL AMUNATEGUI
SALVADOR DE LA VEGA**
Estudio: Huérfanos 1153. Oficinas 32 y 33. Casilla 3091. Teléfono 3507.

ERNESTO BARROS JARPA
Atiende sus asuntos profesionales el señor Agustín Barros Jarpa, en Morandé 235.

JUAN BARROS RIESCO
Oficina: Huérfanos 1235. Domicilio: Carrera 337.

NAZARIO CHACON DEL CAMPO.
Morandé 450, Bajos. Teléfono 2008. Casilla 3241.

LUIS MALAQUIAS CONCHA
Civiles criminales, casaciones. Compañía 1063. Casilla 1088.

FEDERICO DUNCHER BIGGS
Huérfanos 832, altos, Banco Germánico. Casilla N.o 219. Teléf. 295.

ALBERTO DURAN B.
Huérfanos 1235. Oficina 8. Casilla N.o 2914.

NICANOR ELGUETA
Galería Alessandri 19 A., altos. Teléfono 586.

GALVARINO GALLARDO NIETO
Ahumada 168. Teléfono 2348.

HECTOR ARNALDO GUERRA
Asuntos criminales, nulidades matrimonios, divorcios. Teléfonos 4252. Santo Domingo 1251.

OSVALDO HEVIA
Morandé número 241. Casilla 1331.

BERNARDINO LEIVA
Abogado. Bandera 552. Casilla 2068.

**MANUEL MERINO E.
LUIS MERINO E.**
Bandera 166. Teléfono 3077. Casilla 3401: 10-11 y 4.30-5.

**LORENZO MONTT
AMBROSIO MONTT WILMS**
Compañía 1207. Teléfono 1807.

MANUEL OLIVA
Galería Alesandri 15-A. Teléfono número 1293. Juicios civiles y criminales.

ROBERTO DE PETRIS
Estudio y domicilio: Galería Alessandri 25. Teléfono 156. Casilla 1944.

ANTONIO PLANET O.
Especialmente cuestiones comerciales. Estudio Bandera 239, Casilla 4034. Teléfono 1137.

HUBERTO SALGADO GALLARDO
Criminalista. Alegatos Cortes. Asuntos civiles, militares. Estudio, domicilio: Bandera 667.

LISANDRO SANTELICES E.
Abogado. Compañía 1246. Teléfono 134.

HUMBERTO YAÑEZ VELASCO
Agustinas 618. Teléfono 1614.

**JULIO ZAMORA LARRAIN
ANIBAL VERGARA BARROS**
Abogados. Amunátegui 530; 10 a 12.

CONTADORES

CONTABILIDADES
para mayoristas y minoristas.—Inventarios. — Balances. — Servicios económicos en domicilio rural, urbano, provincias.— Oficina "Chile". Delicias 2628. Casilla 3478. Teléfono 130. Estación.— Francisco Medel.

INGENIEROS

ALFREDO LEA PLAZA
Moneda 1168. Teléfono 137.

RAFAEL TORREBLANCA
Oficina técnica: Galería Alessandri 30. Casilla 952. Teléfono 1349.

MEDICOS

Dr. ITALO ALESSANDRINI
Cirugía y ginecología: 1 a 3. Merced 322. Teléfono 3535.

Dr. AMENABAR OSSA
Oculista. Catorce años Europa, ocho años médico director Hospital de Ojos Condado Stanford (Inglaterra). Merced 494. De 1.30 a 4. Teléfono 602.

Dr. CARLOS D. AGUIRRE
Especialista vías urinarias, venéreas y sífilis. Carmen 191. De 5 a 7.

Dr. LEONCIO ANDRADE
Medicina interna. Rayos X. Merced 136, de 2 a 5. Teléfono 4528.

Dr. ALCAINO
Oído, nariz, garganta. Vías lacrimosas. Especialista Hospital Salvador y Niños. 3-5. Dieciocho 257. Teléfono 157.

Dr. ARNELLO
Cirugía anestesia general, venéreas. García Reyes 17. De 12-3. Hospital San Vicente 4-5.

Dr. ANIBAL ARIZTIA
Enfermedades niños. Consultas 1.30 a 3.30. Teléfono 1547. Huérfanos 1724.

Dr. BUNSTER
Médico Hospital San Juan de Dios. Asistencia Pública. Santa Rosa 33. Consultas 2 a 3. Teléfono 3476.

ARTURO BARRAZA ARAYA
Médico cirujano
Especialmente vías urinarias, venéreas, sífilis. De 3 a 6. Puente N.o 557. Teléfono 4371.

Dr. BORQUEZ SILVA
Estudios Europa. Pulmón, corazón, estómago, intestinos. Rayos X. 3 a 5. Arturo Prat 80. Teléfono 19, Matadero.

Dr. RIPO BUSTOS
Estudios en Europa, medicina interna, preferentemente corazón, estómago: 2 a 5. Cochrane 177.

Dr. BISQUERT
Vías urinarias, sífilis. Moneda 839. De 3 a 6. Casilla 2568. Teléfono 953.

Dr. BRONFMAN
Estudios en Europa, cirugía, enfermedades de señoras, venéreas, 2 a 5. Compañía 1163. Teléfono 3157. Teléfono domicilio 3086.

Dr. JULIO BUSTOS
Médico ciudad Santiago. Medicina interna. Niños, sífilis. Recoleta 707. De 2 a 4.

Dr. ROBERTO BALTRA G.
Medicina general, vías urinarias. 1.30 a 6. Ahumada 11. Teléfono 170, Parque.

Dr.BARRENECHEA
Oculista y especialista en oídos, nariz, garganta. (Ausente.

Dr. BRAGA CASTILLO
Rayos X. Merced 136. Teléfono 393 Ausente Europa, atenderá consultorio Dr. Leoncio Andrade, 2 a 5.

Dr. MARIANO BAHAMONDE RUIZ
Cirugía y ginecología. Cochrane 66, 2 a 5. Domicilio: Delicias 1236.

Dr. HECTOR CORONA T.
Se dedica exclusivamente a exámenes de laboratorio. Delicias 368. Teléfono 2483.

Dr. RODOLFO CASTILLO
Oídos, nariz garganta. De 3 a 7. Delicias 1164.

Dr. ALDO CONTRUCCI
Estudios Europa. Medicina interna. Sífilis. Agustinas 1729. 2.30 a 4.30. Jefe policlínico. Prof. Brockmann. Teléfono 3340.

Dr. LEON CHONCHOL
Medicina general. Rayos X. Sífilis, piel, venéreas. Consultas: 2 a 5. Serrano 34.

Dr. CASTAÑEDA IGLESIAS
Médico residente Hospital Niños. Trasladóse Compañía 1889, Teléfono N.o 254. De 1.30 a 3.30.

Dr. CROIZET
Trasladóse Londres 25, entre Serrano y San Francisco. De 1 a 3. Teléfono 637.

Dr. EDUARDO CRUZ COKE L.
Medicina interna. Merced 203. De 4.30 a 6.30. Teléfono 4205

Dr. E. DAVILA H.
Estudios Europa. Medicina interna. Laboratorio: de 5 a 7. Nataniel 113.

Dra. JUANA DIAZ MUÑOZ
Especialista enfermedades señoras y niños. 4 a 6. Delicias 858. Teléfono N.o 1745.

RODRIGO DONOSO GAETE
Medicina interna: Lunes, Miércoles y Viernes, 3 a 5. Santo Domingo N.o 1474. Teléfono 256.

Dr. RICARDO DONOSO
Enfermedades del corazón, pulmón. Regresó de Europa. 2.30 a 4.30. Agustinas 619.

PROF. J. DUCCI
Regresó. Neurología y radiología. Monjitas 759, de 2 a 5.

Dr. DODDS
Cirugía, hueso, injertos óseos, cirugía cráneo-cerebral, de la médula y nervios. Estudios Estados Unidos, Europa. 21 de Mayo 578. 3 a 5.

Dr. PAULINO DIAZ
De 1.30 a 4. Enrique Concha 42. (Entrada por Delicias o Erasmo Escala).

Dr. CARLOS DOREN N.
Enfermedades de señoras. Cirugía. Monjitas 536. Teléfono 2571. Consultas: 1 a 4.

Dr. DIMITSTEIN
Agustinas 1308, esquina Teatinos. Rayos X, medicina general, especialidad corazón, pulmón, estómago o hígado. 1-4. Teléfono 3848.

Dr. ESPINA
Rayos X. Medicina interna. Estudios Europa. Delicias 1220, esquina Gálvez. Teléfono 2102. De 1.30 a 4.

Dr. JULIO ENDARA
Medicina interna, estómago, corazón, riñones, obesidad. 2-5. Compañía 2712.

Dr. FRANCISCO EDWARDS
Estudios Europa. Vías urinarias. Teatinos 10. De 2 a 4. Regresó.

Dr. FUENZALIDA CORREA
Cirugía, enfermedades señoras. Partos. De 2 a 3. Huérfanos 715. Teléfono 406.

Dr. FUENZALIDA BRAVO
Profesor extraordinario. Enfermedades de niños. Merced 560. Teléfono N.o 721. 2 a 4.

Dr. FONTECILLA
Estudios Europa. Afecciones pulmonares y nerviosas. Rayos X. Tratamientos especiales de la tuberculosis; pneumotórax artificial, tuberculinoterapia, etc. Delicias 1626.

Dr. CARLOS GARCES BAEZA
Delicias 1276, Teléfono 2747
Exámenes químicos, bacteriológicos. Reacción Wassermann. Rayos X. Medicina interna. 3 1/2 a 5 1/2.

Dr. RICARDO GUNTHER
Ayudante Clínica. Ginecología Universitaria. De 2 a 4. Avenida España 696. Teléfono 253, Parque.

Dr. FELIX GROHNERT B.
Enfermedades de la piel, sífilis y venéreas
Luz ultra-violeta, radioterapia. De 2 a 5. Ejército 391.

Dr. ANIBAL GREZ
Oídos, nariz, garganta. De 1.30 a 3.30. Merced 324. Teléfono 3535.

DOCTOR GIANELLI
Estudios Europa
Sífilis, piel, vías urinarias
21 de Mayo 562
Consulta de 2 a 6

Dr. R. GLEISNER V.
Consultas de 4 a 6. Medicina interna. Histopatología. Castro 26. Cas. 2664.

Dr. GREENE
Estudios Europa. Cirugía y Ginecología. San Martín 509. 2-4. Teléfono 2860.

Dr. ENRIQUE GONZALEZ H.
Estudios Europa, especialmente estómago, intestinos, hígado, diabetes, obesidad, reumatismo. Ejército 644. De 1 a 2.30.

Dr. GARCIA COLLAO
Estudios Europa. Ojos, oídos, nariz y garganta. San Antonio 148. De 4 a 6.

Dr. GUSTAVO GIRON L.
Cirugía y Ginecología. Brasil 32. Teléfono 3126. De 2 a 3.

Dr. VICTOR M. GACITUA
Partos. Enfermedades señoras. Trasladóse Merced 312. 2 a 4. Teléf. 976

A. ICAZA BARROS
Médico-Cirujano
Santo Domingo 739. Teléfono 2309.

Dr. ALEJANDRO INFANTE
Médico Jefe Policlínico Niños Hospital Salvador. 2 a 5. Delicias 253.

Dr. AGUSTIN INOSTROZA
Cirugía general, especialmente de niños. Sífilis, 4-6. Puente 583.

Dr. EDUARDO DE RAMON
Regresó de Europa. Cirugía, enfermedades señoras. 1 a 3. Agustinas N.o 1606. Teléfono 2623.

Dr. JOOW
Estudios Europa. Cirugía y Ortopedia. Adultos, niños, 3-4. Santo Domingo 1523.

Dr. KORNER ANDWANTER
Estudios en Estados Unidos. Cirugía, ortopedia. Consultas: 1-4. Santo Domingo 623.

INSTITUTO RADIOLOGICO
Radioscopía, radiografía, radioterapia, aplicaciones radium.

Dr. ADOLFO KAPLAN
Estudios Estados Unidos y Europa. Compañía 1429.

Dr. TEODORO LEIBLE
Enfermedades nerviosas. Medicina interna. Aplicaciones eléctricas: Lunes, Miércoles Viernes. 5-7; Martes, Jueves, Sábado, 2-4. Olivos 794.

Dr. M. LEA PLAZA
Estudios en Europa. Compañía N.o 2115. De 2-5. Compañía 2115.

Dr. LABRA LETELIER
Nariz, garganta, oídos. Consultas: de 1 a 5. Compañía 1361.

Dr. ARMANDO LEON I.
Cirujano. Compañía 1909. Martes, Jueves, Sábado 1-3. Teléfono 3346.

Dr. LOIS
San Pablo 1236. Medicina general. Vías urinarias. Sífilis. De 1 a 4.

Dr. LAVAL
Medicina interna. Amunátegui 24. De 1-2. Domicilio: Cochrane 346.

Dr. MEZA OLVA
Estudios Europa. Medicina interna. Sífilis. 4-6. Dieciocho 268. Teléfono N.o 1769. Domicilio: Vicuña Mackenna 955. Teléfono 9, Santa Elena.

Dr. MOORE FUENZALIDA
Enfermedades señoras. Cirujano Hospital San Borja. 1.30 a 3.30. Vergara 155. Teléfono 074.

Dr. MUÑOZ VALENZUELA
Médico residente Hospital Niños. Enfermedades niños. Matucana 303. De 2 a 5.

Dra. CORA MAYERS
Médico - Cirujano
Regresó de Estados Unidos. Especialista en niños. Luz ultra-violeta. Ahumada 49. Teléfono 711.

Dr. ITALO MARTINI Z.
Oculista
Regresó de Europa. Ahumada 17. Consultas: 3 a 5.

Dr. JUAN MARIN R.
Cirugía general. Enfermedades niños. Delicias 1164. De 3 a 4.30. Domicilio: San Diego 1843.

Dr. MORALES BELTRAMI
Medicina general. Especialmente niños. Catedral 2257. De 1 a 2.

Dr. JUAN MONTNEGRO M.
Enfermedades de niños. Compañía N.o 1770. Teléfono 2120.

Dr. OSCAR MELENDEZ
Medicina interna. Sífilis. Merced N.o 778. De 3-5. Domicilio: Sazié 2007 Teléfono 2246.

Dr. MALBRAN
Enfermedades mentales y nerviosas. De 2 a 6. San Antonio 584.

Dr. MANUEL MORENO
Medicina general. Particularmente pulmón, estómago, intestino. Tratamiento especial, tuberculosis pulmonar. Estudios Europa. San Francisco 155. 2.30 a 4.30.

Dr. LUIS OPAZO P.
Jefe Policlínico Niños. Universidad Chile. Compañía 3007. Teléfono 48, Estación.

Dr. OHLEBICH
Titulado Alemania y Chile. Medicina interna. Enfermedades niños. Teléfono 332. Catedral 1488. De 2-4.

Dr. M. NUÑEZ ZAMORA
Martes, Jueves y Sábado, 2-6. Matucana 280. Teléfono 291, Estación.

Dr. ORREGO PUELMA
Médico Hospital San Juan de Dios. De 1.30 a 2.30. Agustinas 1314. Teléfono 1217.

Dr. PANTOJA
Corazón, pulmón, estómago, sífilis. Delicias 1276, 2 a 4. Teléfono 3747. Santo Domingo 1036, 6 a 8. Teléfono 574.

Dr. MARCIAL PARADA
Oídos, nariz, garganta. De 3 a 5. Santo Domingo 831. Teléfono 1859.

Dr. A. CUSTODIO POBLETE
Medicina interna y niños. Recoleta 55. De 1 1/2 a 3 1/2. Teléfono 4365.

Dr. DAVID PULIDO I.
Enfermedades niños. Santo Domingo 1790. Teléfono 2152. De 1 a 4.

Dr. PRUNES
Estudios Europa. Jefe Clínica, piel, sífilis. Venéreas. Merced 490. Casilla 2896

GUILLERMO PUELMA
Médico - Cirujano. 171 Avenida Vicuña Mackenna. Ausente en Europa.

Dr. OSCAR PERALTA
Medicina general señoras. 3 a 4.30. Prat 672. Teléfono 194, Matadero.

Dr. ALBERTO PANATT
Médico jefe Policlínica Profesor García Guerrero. Pulmón, corazón, estómago, hígado. Rayos X. Teléfono 1211, Huérfanos 1819. De 2 a 4.

Dr. ALBERTO RAHAUSEN
Carmen 47. De 4 a 6. Teléfono 2022. Riquelme 47. De 1 a 4. Teléfono N.o 1042.

Dr. AQUILES RIVEROS
Graduado en Bruselas. Partos señoras, medicina general. Consultas: 1-5, en su Sanatorio, Av. Matta 586. Pensionado para partos, operaciones, medicina, aislamiento y curación. nervios, morfinómanos. Teléfono 97. Matadero.

Dr. JOEL RODRIGUEZ P.
Estudios Europa. Medicina interna. Especialidad estómago, intestinos. Rayos X. De 2 a 4. Amunátegui 559. Teléfono 2810.

Dr. CESAR RODRIGUEZ LEON
Medicina interna general. Adultos y niños. 1-3. Catedral 2607.

Dr. DEL RIO GUNDIAN
Medicina interna. De 2 a 4. Trasladóse: Santo Domingo 2061. Teléfono 4333.

INSTITUTO SANITAS
AGUSTINAS 1955
Laboratorio, autovacunas, radioscopias, terapia de radium y de Rayos X. Luz ultra - violeta, aplicaciones eléctricas, inhalaciones de radium, baños de ácido carbónico, diatermia.

Dr. STOLTING
Oculista. Médico recibido Alemania y Chile. Compañía 1392. De 3 a 5.

Dr. SUAREZ ALVAREZ
Oculista, Jefe clínica oftalmología, Compañía 1450. De 1-2 y 5-6

Dr SANTANDER
Estudios Europa Corazón, riñón, sífilis. Rayos X. Laboratorio: Alameda 2131. De 3 a 5.

Dr. SANCHEZ DEL POZO
Medicina interna. De 1 a 4. Monjitas 589. Teléfono 3828.

Prof. Dr. SOTO PARADA
Laboratorio clínico. Moneda 1035. De 3 a 6.

Dr. CRISTOBAL SANZ
Estudios en Europa. Afecciones médico - quirúrgicas de abdómen. Especialmente estómago, sífilis. Rayos X. De 3 a 4. Agustinas 1889. Teléfono 3098.

CARLOS SEAMAN
Médico - cirujano. Consultas: 1.30 a 4. Trasladóse: Delicias 225.

O. SCHWARSENBERG TL.
Médico - cirujano. Enfermedades de niños. De 2 a 3. Santo Domingo N.o 1523.

Dr. SCROGGIE
Especialidad enfermedades de niños. Jefe de la clínica de niños. Universidad de Chile. Consultas: de 2 a 4 P. M., Claras 490.

Dr. G. F. VIDAL S
Delicias 2696 Teléfono 245 Estación Consultas: 5 a 6

Dr MARCO A. SEPULVEDA
Laboratorio: Bandera 736. Teléfono 233. Exámenes completos sangre, orina, esputos, etc. Cultivos autovacunas. Abierto a toda hora.

Dr. ROBERTO JARAMILLO
Ejército 707. Teléfono 142, Parque.

Dr. KELLUMUTH SIEVERS W.
Médico cirujano. Domicilio: Molina 672. San Antonio 275. De 2 a 3 y media.

Dr. CLAUDIO SALAS R.
Compañía 1851. Teléfono 727: Ginecología, Cirugía, Sífilis. Consultas: de 1 a 3 P. M.

Dr. TORRES TORRES
Jefe Clínica Prof. Korner. Enfermedades internas y cirugía. Catedral 1249. De 2 a 5.

Dr. VEGA MACHER
Exclusivamente pulmón. Nataniel 109. De 2 a 2.30. Lunes, Miércoles y Viernes.

Dr. J. M. VERGARA KELLER
Regresó de Europa. Partos, ginecología. Agustinas 823. De 2 a 4 Teléfono 2855.

Dr. RAUL VENTURA JUNCA
Médico Hospital Salvador: Medicina interna. Corazón y sangre. 4.30 a 6. Monjitas 559. Teléfono 3828.

Dr. VILLAGRA
Estudios Europa. Unicamente pulmón. Rayos X. 2-6. Dieciocho 437-A. Teléfono 134 (Parque).

Dr. JAIME VIDAL OLTRA
Ex-Director Sanatorio San José. Pulmón, corazón, tubo digestivo. Laboratorio, 3 a 5. Trasladóse Catedral 1433.

Prof. Dr. VARGAS SALCEDO
Exclusivamente cirugía. Trasladóse Compañía 2499. Teléfono 1060. Martes, Jueves, Sábado, 2 a 5.

Dr. VICUÑA HERBOSO
Jefe Clínica, Servicio Prof. García Guerrero. Hospital San Vicente. Medicina interna. Especialmente, enfermedades del corazón. Martes, Jueves, Sábados, 3.30 a 4.30. Almirante Barroso 270. Teléfono 1058.

Dr. YAÑEZ G.
Estudios Europa. Piel, sífilis, venéreas. Trasladóse: Delicias 865. De 4 a 6. Casilla 618.

Dr. WAUGH ALDUNATE
Estudios Europa. Especialmente enfermedades internas. Venéreas. Sífilis. Reacción Wasserman, 3 a 4. Compañía 1853.

Dr. WEINSTEIN
Estudios Europa, enfermedades de la piel, sífilis y venéreas, radioterapia y luz ultra-violeta. — Agustinas 1357. De 2 a 5.

Dr. WIREN
Oídos, nariz, garganta. Compañía 1606. De 3 a 5.

DENTISTAS

Dr. CERDA LOPEZ
Dentista. Riquelme 47. Teléfono 1642. Atenderá vacaciones.

Dr. CLODOMIRO CONTRERAS
San Antonio 451. Teléfono 3692. Horas: 9-11 y 3-6.

LUIS PLAZA
Diez años Jefe Clínica Prof. Valenzuela Basterrica. Extracciones difíciles. Serrano 42. Bajos, próximo Delicias.

JUAN FERRARI C. Y M. VALDIVIESO MORALES
Dentistas. San Antonio 330.

Dr. A. DE LA PUENTE
Trasladóse: Catedral 1280. Larga práctica. Dr. Valenzuela Basterrica.

D. MACUADA UGALDE
Dentista. Bandera 60 9 a 12 y 2 a 6.

FORTUNATO ENCINA
Especialmente puentes, placas, coronas, extracciones. Ahumada 56.

Dr. GALLARDO GONZALEZ
Estudios en Filadelfia. Consultas diurnas y nocturnas. Echaurren 26. Regresó.

PEDRO MENDEZ
Estudios Estados Unidos, Europa. Honorarios moderados. — Regreso Huérfanos 782.

ALFREDO MUÑOZ LOBOS
Extracción sin dolor. Somnoformo, puentes, placas. Tratamientos rápidos. Compañía 1852.

WENCESLAO MUÑOZ L.
Dentista. Tratamientos rápidos. Extracciones sin dolor. San Diego 448.

C. VALENCIA COURBIS
Ayudante Escuela Dental. Operaciones indoloras. Teatinos 50.

DOCTOR ROCAI
ESPECIALIST
PIORREA-ALVEO
ENCIAS SUPUR
DIENTES MOVI
BOLSA COMER
OF.

ARMANDO MORA PINOC
Dentista. Trasladóse San
672.

SALAZAR BOIJERS
Estudios Europa. Dentad
Obturaciones en horas
2740. Teléfono 412.

GERMAN UGARTE DO
Dentista. Trasladóse: San
574.

ISAAC VAISMAN B.
Especialidad enfermedades
tracciones difíciles. Coronas
tes, 2 a 5. Dieciocho 52.

**CLINICA DENTAL Dr. V
ZUELA BASTERRICA**
Atendida por médico cirujano
tro dentistas especialistas
me 47. Teléfono 1642.

VETERINARIOS

SCMIDT HERMANN
Enfermedades animales en
Llamados domicilio. San
477. Teléfono 3649. De
2 a 6.

ARQUITECTOS

RICARDO MOUAT
Arquitecto edificio Ariztía
piso. Oficina 1.

**OFICINA DE CONSTRUC
Económicas y de ren
E. LEOPOLDO NAVARRE**
Morandé 67. Teléfono 2138
380.

EDUARDO TASSO
Construcciones, transformaciones
reparaciones. Honorarios
ciento. Huérfanos 1258.

MATRONAS

MATRONA ERAZO
Recibo pensionistas. Atiende
micilio. Inyecciones. Huérfanos

LUCRECIA ARCE DE MA
Matrona enfermera. Recibo
nistas. Ibañez 324.

Mme. R. FRAGNAUD
Matrona francesa. Trasladóse
da Matta 72, entre Vicuña M
y Santa Elena.

SARA OSORIO DE GONZ
Matrona, donado par
ra partos y curaciones
Asistencia a Domicilio. Rosa

PENSIONADO PARTICUL
Mercedes Rojas, matrona, Sa
930. Recibo enfermas. C
internas. Consultas toda ho

**CLINICA PRIVADA DE G
TRICIA**
Señora Reyes, matrona gin
ta. Establecimiento moderno
dido por dos cirujanos, espe
Recibo enfermas de todas pa
país. Partos, precios módicos
sultas gratis. Esmeralda 6

PENSIONADO Dra. VICEN
Recibo enfermas de provin
ses, días. Asistencia comple
tos 50 pesos. Turnos perma
San Diego 57.

ANA G. VARGAS BARR
Partos. Recibo pensionistas
Americana 627.

MATERNIDAD PARTICU
Recibo pensionistas. Partos d
pesos. Curaciones. Consultas
San Diego 267.

CARMEN TORO G.
Partos. Asistencia toda hora
bo enfermas. Matucana 642.

MASAJISTAS

BLANCA ROA DOMINGU
Masaje Médico, Masaje de
Inyecciones. Ejecuta científi
toda clase de tratamientos
tonio 281.

DEFUNCION

Ha dejado de existir el señor don

Martín Marcelino Contreras Giles

Sus restos serán conducidos al Cementerio General mañana Domingo 6 del presente, a las 3 P. M. El cortejo partirá desde su casa habitación, Maestranza N.o 285.

LA FAMILIA.

DEFUNCION

Habiendo dejado de existir nuestro querido deudo

Ismael Gallegos B.

Ruego a sus amigos acompañar sus restos al Cementerio General. El cortejo partirá del Pensionado de la Casa de Orates el 5, a las 10.30 A. M.
Abril 4 de 1924.

Esposa y familia.

DEFUNCION

Ha fallecido nuestro querido padre y esposo

EMILIO ASTUDILLO SILVA

Sus restos serán sepultados hoy a las 5 P. M. en el Cementerio General. El cortejo partirá a pié de su domicilio, Avenida La Paz 868.

Manuel E. Astudillo O. y Beatriz O. de Astudillo

**MUEBLERIA
Franco-Argentina**

**82 - BANDERA - 82
JOSE GURFINKEL**

Gran surtido de muebles de todos estilos.

FABRICA: CHILOE 1367 AL 1375

A precios más bajos que en todas las mueblerías. Antes de hacer sus compras, consulte mis precios.

SASTRES

Vuestros compañeros de labor os invitan a una reunión que se llevará a efecto hoy a las 9 P. M. en los salones del **CENTRO DEMOCRATA LA REFORMA**, para estudiar nuestra situación económica.— ¡Acudid a ella!

¡¡LUTOS!!

No se confunda usted si no tiene ropa para llevar su luto, mande sus trajes a la

**GRAN TINTORERIA
LA MODERNA**

DE RAFAEL SALA E HIJOS

y en pocas horas tendrá lo que desea.

GORBEA 2536.— DELICIAS 3928

LUTOS

Encontrará usted el mejor surtido en plaza, en el

MANTO ELEGANTE

PASAJE MATTE 28

Especialidad en Tocas y Sombreros de Crepé y Georgette.

La casa no tiene sucursal.

Vestoneros

SE NECESITAN

— EN —

PUENTE esq. Sto. DOMINGO

Ab.-5

Gran Local

SE ARRIENDA

apropiado para Tienda, Bazar, Mueblería, gran bodega, etc.

SAN DIEGO 1438

Ab.-5

**FABRICA DE PLUMEROS
"LA NACIONAL"**

JUAN VICUÑA 1437 — SUCURSAL: AGUSTINAS 1098, AL LLEGAR A BANDERA

Visite nuestra sucursal, en donde usted encontrará un variado surtido de plumeros y toda clase de útiles de aseo. Trabajo garantido hecho a mano. Acepto pedidos de provincia.

NOTA: No compre en otra parte antes de consultar nuestros precios, en donde encontrará plumeros desde 0.80 centavos.

M-21

SOCIEDAD VIDRIOS Y CERAMICA

ANTIGUA CASA MALDINI (ADOLFO SCHLACK N.)

CALLE AHUMADA N.o 21

Porcelana -:- Loza -:- Cristalería

REALIZACION POR POCOS DIAS DE:

PLATOS extendidos y soperos, semi porcelana, docena...	$ 20.00
PLATOS extendidos para fruta, postre y dulce, docena $ 17, 13.50 y...	$ 12.00
TAZAS para desayuno, fondo de color, docena $ 24 y...	$ 18.00
TAZAS para desayuno, semi-porcelana, docena $ 25 y...	$ 23.00
TAZAS para té y café, blancas, docena $ 17 y...	$ 14.00
SERVICIOS para mesa semi-porcelana inglesa, 93 piezas, $ 340, $ 260 y...	$ 175.00

Invitamos a ver nuestra exposición de servicios para mesa y artículos de lujo.

Porcelana de Sajonia (Fraureuth). Cristalería cortada Silesia, piezas de fantasía.

AHUMADA N.o 21

UVA

Empezamos la venta de la afamada moscatel de la CHACRA SANTA EMILIA de JOSE FORTUNY, en cajones de 28 kilos c.u., a domicilio y en el depósito, a $ 7 cajón.

San Pablo 3160.

Teléfono N.o 2 — RENCA

**POBLACION
"OSSA"
ÑUÑOA**

Se vende sitios de 20 metros de frente por 50 de fondo, con grandes facilidades de pagos, en la mejor parte de Ñuñoa, a cuatro cuadras de la Avenida Irrarrázaval, detrás de la Población del Banco de Chile. Para visitarla, diríjase a Avenida Brown esquina de Bolívar. Más datos dará

HORACIO ROSALES, MORANDE 432.

**COMPAÑIA
CERVECERIAS
UNIDAS**

Cítase a los señores accionistas a reunión general ordinaria para el Martes ocho de Abril próximo, a las dos de la tarde, en la Oficina de la Compañía, calle Blanco 889. El Registro de Accionistas quedará cerrado desde el primero de Abril hasta el ocho inclusive.

Valparaíso, 28 de Marzo de 1924.

EL DIRECTORIO

8-14

PROPUESTAS

Solicítanse por 40,000 juegos de herraduras.

Estas se abrirán en al Inspección General de Policías, (calle del Cerro N.o 143), el 16 del presente.

Bases en esta Oficina.

El Inspector General.

A-16

Propuestas Públicas

Se piden por el Ministerio de Justicia para la provisión del rancho a los reos de los establecimientos penales para hombres de la República, en conformidad al Reglamento N.o 665, de 23 de Mayo de 1922, y al Decreto Supremo N.o 471, de 21 de Marzo de 1924.

Se abrirán en la Sub-Secretaría y en las Intendencias el día 15 de Abril próximo, a las 3 P. M.

Las bases pueden consultarse en el Ministerio, las Intendencias y Gobernaciones.

EL SUB-SECRETARIO

A-15

Pieles! Pieles!

Selecto surtido y a precios módicos encontrarán en la

PELETERIA
SANTIAGO

Bandera esquina Catedral

Nota.—Se reciben hechuras y transformaciones.

6-14

NECESITANSE

personas para colocar anuncios en anuario europeo de fama mundial. Buena comisión. Escribir dando detalles y referencias a

Casilla 69-D, Santiago

**COMPAÑIA
DE SALITRES
DE ANTOFAGASTA**

**CITACION A JUNTA GENERAL
ORDINARIA**

Por acuerdo del Consejo Directivo se cita a los señores accionistas a Junta General Ordinaria para el Sábado 12 de Abril próximo, a las 11 1/2 A. M., en el salón de la Compañía, calle Serrano N.o 200, para darles cuenta de la Memoria y Balance correspondientes al año 1923.

En conformidad al artículo 22 de los Estatutos, todas las personas que el 12 del presente aparecían inscritas en los Registros de la Compañía, tendrán voz y voto en esta Junta.

Valparaíso, Marzo 29 de 1924.

Carlos del Campo N.,
GERENTE

A.12

**Compañía Minera "Disputad
de las Condes"**

DIVIDENDO N.° 8

En conformidad a lo acordado por el Consejo Directiv esta Compañía, se repartirá a los señores accionistas un dendo provisorio de

$ 2.00 POR ACCION

que se pagará por el Banco Español de Chile en Santiago y paraíso, desde el 14 del presente.

El Registro de Accionistas permanecerá cerrado des Martes 8 hasta el Lunes 14 del actual.

Santiago, 1.° de Abril de 1924.

EL GERENTE

PROPIETARIOS

¿QUEREIS QUE VUESTRAS CASAS PRODUZCAN MEJOR RENTAS, SIN GRANDES DESEMBOLSOS?

PODEDLES LUZ ELECTRICA

Hacemos toda clase de instalaciones de luz, fuerza motriz, panillas, etc., etc.

PAGO MENSUALES
SOCIEDAD ANONIMA

Compañía de Instalaciones Eléctricas Autoriz

Teléfono 3862 — AGUSTINAS 1320 — Casilla 773

FERROCARRILES DEL ESTADO

Se solicitan propuestas públicas para el 9 de Mayo pr por fierro para estayes y útiles de previsión de accidentes bajo de soldadura eléctrica.

Bases en la Secretaría del Departamento de Materiales macenes (Estación Alameda).

Santiago, 22 de Febrero de 1924.

Se previene a los interesados en las propuestas públicas durmientes, anunciadas para el 4 de Abril próximo, que la tía que se exige es de 2% al presentar las propuestas varlas al 10% en caso de ser éstas aceptadas.

En ambos casos esos porcentajes deberán ser calculados bre el monto correspondiente a la entrega de un año.

Santiago, Marzo 20 de 1924.

Se solicitan propuestas públicas por relojes registra tiempo.

Bases y detalles en la Secretaría del Departamento de riales y Almacenes, en la Estación Alameda.

Santiago, 9 de Febrero de 1924.

Se solicitan propuestas públicas para el 9 de Mayo pr por fierro para estayes y útiles de previsión de accidentes bajo de soldadura eléctrica.

Bases en la Secretaría del Departamento de Materiales macenes (Estación Alameda).

Santiago, 22 de Febrero de 1924.

Se solicitan propuestas públicas para el 28 de Abril próx ollas, ladrillos refractarios rectangulares, aceite de linaza sortes espirales para equipo y ollas de vapor.

Bases y antecedentes en la Secretaría del Departamento teriales y Almacenes (Estación Alameda).

Santiago, 26 de Marzo de 1924

LA NACION
Santiago, 5 de Abril de 1924

LA CRUZADA DE SALUD PUBLICA DE LA CRUZ ROJA CHILENA

Una de las manifestaciones más hermosas de solidaridad social que se hayan producido en nuestro país, la constituye sin duda la fundación de la Cruz Roja Chilena.

Es una institución que enaltece a nuestra sociabilidad, y que ha tenido la rara virtud de transformar en realidades, al precio de una magnífica tenacidad, los propósitos con que surgió a la vida. Y en poco tiempo, la Cruz Roja Chilena ha llegado a ser dentro de la colectividad el organismo acaso más expresivo de la cultura social del país, como lo son ya desde antiguo la Cruz Roja de los Estados Unidos y de otras naciones emplazadas en el primer rango de la civilización moderna.

Nuestra Cruz Roja puede decirse que se halla en el período inicial de sus actividades. Sin embargo, tiene ya establecidos y funcionando dispensarios gratuitos, algunos con servicios de asistencia pública, en ochenta y dos puntos del país. Esta sola cifra es suficiente para formarse una idea general del esfuerzo enorme que la institución ha debido desarrollar. Se ha necesitado concertar muchas voluntades, realizar verdaderos milagros de eficacia en la inversión de los escasos fondos disponibles, golpear a muchas indolencias, captar muchos espíritus que la despreocupación o la ignorancia mantenían indiferentes.

Fiel a las prescripciones de su generoso programa de salvación pública, la Cruz Roja se incorpora hoy con todos sus elementos, con todos sus entusiasmos a la gran cruzada nacional en que diversos organismos participan en busca de la salud del pueblo, de la recuperación de las energías tradicionales de la raza, bastardeadas y maltrechas por la acción combinada de la incultura popular y del abandono que en materias higiénicas ha presidido el desarrollo de nuestra nacionalidad.

La Cruz Roja sale así al encuentro de los postulados de regeneración racial que hemos venido propiciando desde que estas columnas surgieron a la luz pública. Queda entonces descontada nuestra incondicional y resuelta cooperación al movimiento que la institución prepara con el objeto de incrementar su esfera de acción, multiplicar sus organismos seccionales en todo el país y aumentar sus recursos.

Este movimiento consiste, como ya se ha anunciado por la prensa, en una "Cruzada de salud pública y conscripción de socios", organizadas en grandes proporciones y con un máximo despliegue de elementos conducentes a asegurar su éxito. Se trata de una verdadera campaña de opinión, a la manera norteamericana, en que no se descuida ninguno de los resortes que en los Estados Unidos se utilizan para despertar el interés del público y suscitar en él un inmediato y resuelto ánimo de cooperación.

Se trata de ensanchar el campo de acción de la Cruz Roja y extender sus beneficios hasta los más recónditos repliegues de nuestra sociabilidad, así en las grandes aglomeraciones populares de las ciudades como en los apartados rincones donde la vida rural se desenvuelve en el desamparo y la ignorancia. Llevar al tugurio del obrero urbano y al rancho del gañán conceptos de higiene doméstica y de cultura social, creando una conciencia colectiva que haga a todos los ciudadanos participar en una lucha en que se defiende el bienestar y la salud de la nación junto con los propios.

La Cruz Roja se propone, mediante el auxilio que seguramente le aportarán todos aquellos que como resultado de esta campaña se formen cabal conciencia del objetivo de sus actividades, extender su acción al seno de los hogares menesterosos, además de multiplicar en lo posible sus servicios públicos y gratuitos actuales.

Tenemos plena confianza en que la colectividad sabrá corresponder efectiva, prácticamente a estos esfuerzos, agregando a ellos su concurso entusiasta. No se concibe, por lo demás, cómo un llamado de esta naturaleza podría ser desoído por la opinión pública. Voces autorizadas y persistentes de alarma y prevención han puesto ya en guardia a la colectividad desde las columnas de "La Nación", contra los serios peligros que engendra la proverbial ausencia de nociones y hábitos de higiene en la masa popular. Por otra parte, el movimiento que organiza la Cruz Roja en estos momentos se halla subordinado en la presente ocasión a circunstancias que comprometen seriamente el prestigio internacional de la República. Porque tiene, además de su carácter propio de Segunda Jornada Nacional de Salud Pública, el de primera campaña que la institución realiza en simultaneidad con la Cruz Roja de cada uno de los países americanos, en conformidad a un acuerdo expreso de la Conferencia Panamericana de la Cruz Roja, que fijó como fecha de su ejecución la semana comprendida entre el 19 y el 25 de Mayo del presente año.

Circunstancia es ésta que reviste a la próxima cruzada de la Cruz Roja de una importancia especial y que invita doblemente a la cooperación de todos. Serán todas las Repúblicas de la América las que rivalicen en la obra de dar mayor realce y favorecer con más esplendentes frutos esta campaña. Y en cierto modo, el mayor o menor éxito de esta empresa determinará la calidad de los títulos con que cada país pueda optar a la enaltecedora supremacía de la cultura cívica y el progreso social en el Continente.

VIAJANDO POR EL SUR

III

por JOAQUIN EDWARDS BELLO

¿En qué piensan estas niñas provincianas que vemos por las calles de los pueblos, por las estaciones, detrás de las ventanas de las casas silenciosas? ¿Qué hacen estas niñas románticas o ingenuas? ¿Qué leen, qué proyectos tienen? A veces, por una de estas calles solitarias se escucha un acorde de viejo piano y se vé una cabecita melancólica que sigue las notas en el texto de música. Algunas provincianitas sueñan con Santiago; casi todas esperan un príncipe encantador.

Me decía Sarah Hübner, en uno de esos chispazos frecuentes en ella, que existen señoritas en los pueblos como minas inexploradas, grandes temperamentos sin ambiente, que lloran oyendo el vals "Sobre las Olas" y suspiran desesperadamente leyendo Juan de Dios Peza. ¡Pobrecitas las niñas románticas de los pueblos que bajo el sol canicular sueñan con la nieve del barrio latino! "Y Rodolfo no viene todavía..." ¡Pobrecitas las niñas románticas de los pueblos que tocan al piano **"La Boheme"** y **"Manon"**!... Cuando pasamos por la calle vieja en el coche lleno de maletas con etiquetas de hoteles internacionales la ópera sentimental desgrana dulcemente recuerdos de París en nuestros oídos. Pero ellas no verán nunca París. ¡Pobrecitas! A veces, en las vacaciones pasa por el pueblo un santiaguino que vierte miel en sus fibras y parece que fuera a ser el príncipe al fin... Pero caen las hojas y se va el forastero y vuelta a empezar el Invierno tedioso con el glu glu monótono de la lluvia y los rugidos del viento.

En la plaza o la estación, en Rengo, Rancagua, Graneros, Linares, las vemos a esas señoritas que parecen iguales a todas, pero que son tan distintas a las señoritas de las ciudades. Se arrancan pelitos de las cejas con pinzas, se ponen Rimmel en las pestañas, se cortan melena, llevan bastoncillo y bailan shimmy, lo mismo en Graneros, en Rengo o en París, pero su alma no es la misma.

Algunas son muy cultas, leídas, con una experiencia precoz y como adivinas de la vida. Otras tienen una inmensa confusión de nombres y de países, de hombres y de valores. Así una me decía:

—Yo he leído sus avisos en **"La Nación"**. Luego añadía:

—Las obras suyas que más me gustaron son: **El Intruso, Quo Vadis y El Roto...**

Casi siempre a estas señoritas les produce una pequeña decepción mi figura. Ellas me conocieron por el retrato de **Tres meses en Río**. Me ven un poco escéptico ahora, con más años y más cuerpo. No es la idea romántica del artista por cierto. Pero a mí me halaga mucho que lean mis avisos y que alguna exaltada y confusa me crea autor de **Quo Vadis**.

Seguramente, si nunca hubiese regresado a Chile, y de vez en cuando la prensa publicara un retrato retocado de París, estas niñas provincianas que leyeron **El Roto** tendrían de mí una idea quiméricamente bella. Yo mismo sería mi mejor novela.

Casi todos los chilenos somos inflados en la distancia, pero al llegar aquí nos vamos desinflando como un globo lleno de alfilerazos. Casi siempre el hombre más útil para la patria es un político que reside en el extranjero, aunque no se le conozca ningún acto notable. Pero basta que regrese para que estalle como un balón de aire.

Yo siento mucho no escribir estas mismas notas desde muchos kilómetros de distancia, aunque no sea más que para conservar las ilusiones de las señoritas de los pueblos. La realidad es siempre decepcionante.

LA ENERGIA

Una cualidad que no desaparece de nuestro pueblo es la energía, la virilidad bien visible, que celebran cuantos extranjeros visitan nuestro país. Esa fuerza de torrente salvaje está esperando ser transformada por la educación y la cultura, como las cascadas de nuestras montañas esperan ser fuerza eléctrica para servir a la industria. Produce cierta pena ver esa virilidad, ese empuje plebeyo perdido, sin cauce, como desenfrenado huracán de campos, villorrios y ciudades.

En Rancagua existe un tipo bien genuino de galopín descalzo, mugriento, vicioso, pero dotado de inmensa cualidades naturales. Alerta, vivo, listo para todo, le vemos por los alrededores de la estación mirando a los forasteros que van y vienen de los trenes, a la pesca de una maleta que llevar o un recado. Son pilluelos simpáticos y atrevidos a los cuales puede encomendárseles las más difíciles empresas, pasta de soldados u obreros. Con ellos formaría seguramente Lord Cochrane sus marinerías de la primera escuadra, con ellos asaltaría la "Esmeralda" en el Callao. Refiriéndose a esa acción de guerra el gran inglés dijo en sus **Memorias**: "Nunca, ninguna marinería de buque inglés hubiera cumplido mis órdenes con mayor exactitud". A los pocos minutos de dar la voz de asalto, cada uno, como gato montés, había llegado a su puesto. Igual homenaje que el de Lord Cochrane rinden a nuestro obrero los empresarios extranjeros de minas, haciendas o factorías de cualquiera clase.

Una de las causas que hará de Chile nación industrial, es su mano de obra, tan útil para la industria como el torrente que los ingenieros transforman en energía eléctrica. Lástima que este pueblo, como hemos repetido en la novela y la prensa, se pervierta en los antros a que está condenado por falta de autoridad y previsión social.

Aquí, en este hermoso pueblo de Rancagua, donde la energía criolla y española se mezcló en memorables empresas, en este pueblo frío, encerrado en un cajón de montañas, donde brama el viento, me tocó presenciar una escena reveladora del empuje nacional, escena inolvidable que palpita en las recámaras de mi mente como un pajarillo del recuerdo.

Llegábamos ahí, después de viajar por Europa, y pasamos la noche en una hacienda próxima. Al amanecer debíamos tomar el tren a Santiago; pero llegamos a la estación un cuarto de hora atrasados, cuando ya el tren echaba a andar, lentamente primero, aumentando poco a poco. Los galopines descalzos de la estación vieron el descalabro pintado en nuestros semblantes. Se arremolinaron curiosos alrededor del coche impotente.

—Tome el tren, no más, señor. —dijo uno.—Yo le pasaré las maletas.

Era el típico rotito, hijo de indios y conquistadores.

Nos miramos a las caras; llevábamos tres pesados bultos y el tren avanzaba. Los chiquillos, viendo que vacilábamos, pelotearon nuestras maletas, fueron como gatos al tren en marcha; uno subió primero, otro las empujaba de abajo y un tercero llegaba al coche en busca de la otra. Nosotros pagamos el coche y subimos al tren que aumentaba la carrera. Fué cosa de unos instantes. Vimos a nuestro alrededor las caras sucias de los chiquillos, los ojos vivos, la decisión de sus semblantes. Las maletas estaban alineadas en el pasillo.

—¡Ya estamos listos, patrón!

Sonreían y esperaban la propina. No era posible darles unas chauchas. Esperamos a cambiar un billete y el tren seguía rodando siempre con más rapidez. Finalmente, les pagamos, y vimos cómo, sonrientes, satisfechos, se arrojaban al campo, de barriga, unos tras otros; luego se levantaban, se sacudían y hacían molinetes con las manos, saludando al tren que ya iba lejos del caserío. Sus ojos de pequeños héroes cobrizos brillaban en el paisaje nativo.

Escenas sugestivas como éstas son comunes en nuestra tierra; y yo me atrevería a decir que, jamás nunca, en ningún otro país, he visto cosa parecida.

Por eso, cuando los vemos descalzos, hambrientos, perdiéndose en el contacto del vicio por los arrabales de los pueblos y ciudades, sentimos apretarse nuestro corazón. Son los mismos marineros de Cochrane; ellos escribieron la epopeya; ellos cimentaron esta brillante actualidad a base de nitrato, cobre y Llallaguas.

Es la semilla y hay que echarla en el surco, metódicamente, en buenos sembrados. El pueblo está siempre en mano de los poderosos, de manera que su estado es reflejo de arriba.

J. E. B.

LA REORGANIZACION DEL EJERCITO

por G. CAPITAN

Los lectores del "Diario Ilustrado" han sido sorprendidos ayer con un artículo, en que bajo el nombre de **EL FRACASO DE LA GRAVOSA REORGANIZACION MILITAR ACTUAL**, el señor I. G. H. lanza una serie de afirmaciones, cuyo verdadero significado no es posible silenciar.

Desgraciadamente, junto a otras características negativas, aplastan a este país el enorme globo de los intereses creados y el no menos enorme número de suficientes que cruzan con sus plumas el primer tema que les plantea la casualidad.

Finanzas, alta política, y temas de índole absolutamente profesional, son abordados continuamente por profanos, con una soltura de cuerpo que abisma.

Hoy le ha correspondido a la organización militar, el rendir tributo a esta peregrina forma de colaborar en la construcción del gran organismo nacional.

Difícil sería categorizar el impulso que llevó al señor I. G. H. a abordar un tema de suyo espinoso; bien pudiera ser un impulso honrado, pero de arranque básico muy vecino a tendenciosas informaciones y a datos errados.

Pero en todo caso, si él fué sorprendido, debió haberse documentado antes de sorprender al público con líneas tan antojadizas.

Bueno es que se sepa, que la reorganización del Ejército no es obra de un solo hombre. Le ha cabido al actual Ministro de Guerra la honra de prohijarlo en las aulas del primer Instituto Militar, y de hacerlo realidad desde su elevado sillón de Ministro. Con ello, supo ligar su nombre a una cosa necesaria.

Pero junto a él, han colaborado silenciosa y efectivamente en el estudio y confección de aquel proyecto, muchos jefes y oficiales preparados y distinguidos que, compulsando todas las experiencias y necesidades últimamente realzadas, sólo buscaban en su obra el adelanto de la Institución.

De suerte que el artículo del señor I. G. H. no sólo va a golpear una frente. Y si el país encuentra razón al señor I. G. H., que patentiza el fracaso de esta reorganización señalando, entre otras cosas, el grave defecto de que algunos pueblos quedarán sin regimientos...... y sin banda de músicos, no queda otro camino que licenciar a un gran número de oficiales de todos los grados, por ineptos e incapaces, ya que largos años de estudios militares sólo los ha conducido a forjar una obra organizadora que no resistió al primer ataque de la pluma del señor I. G. H.

G. C.

EL CINEMATOGRAFO Y LA NUEVA MUNICIPALIDAD

por SARA IZQUIERDO de PHILLIPS

La Liga de Madres tiene en su programa de trabajo y como parte muy principal de él el procurar que los espectáculos para niños y jóvenes sean sanos, instructivos y morales.

Las personas dedicadas al estudio de este interesante problema, han puesto todo su entusiasmo en procurarle solución. Después de algunos meses de trabajo creen llegar a tener una noción justa de lo que se debe hacer para conseguirla.

Los espectáculos de cinematógrafo son sin duda alguna, por lo menos en Santiago, absolutamente inadecuados para niños menores de 16 años.

El espectáculo infantil propiamente, no existe y las películas en series que se dan para niños, aunque manifiesto el buen deseo de los empresarios de dar un espectáculo sin crudezas amorosas, deja mucho que desear bajo el punto de vista pedagógico y médico. Nada bueno aprenden los niños en ellas, en cambio, les ocasiona un desgaste inútil de su sistema nervioso y los familiariza con escenas de crudeza y violencia.

Suelen llegar una que otra película de las que en Europa se estiman adecuadas para niños, pero hay escaso interés por ellas desde el momento que no se les da la importancia que merecen.

La Liga de Madres ha enviado una encuesta sobre la materia, a los directores de los principales establecimientos de instrucción de Santiago. Pronto se dará publicación a ella, mientras tanto podemos adelantar que las interesantes respuesta recibidas coinciden todas en los mismos puntos. Es indispensable, dicen, procurar al niño un espectáculo adecuado a su edad y desarrollo; es indispensable que se establezca una estricta censura sobre los espectáculos a que les es permitido concurrir; es indispensable que la autoridad haga efectiva la prohibición de entrada a los niños a espectáculos inadecuados.

La uniformidad de pareceres de todas las personas que se dedican a formar y a instruír a nuestra juventud, sin distinción de ideas políticas y religiosas y que tienen derecho a hablar a nombre de la experiencia, es una prueba de lo grave del mal entre nosotros y de la urgente necesidad que hay en ponerle remedio.

No se diga que los empresarios se oponen a ello. Para las empresas comerciales les es indiferente las medidas que se tomen al respecto asegurado el éxito comercial. Pues si la película infantil cuesta tanto como la película social, la autoridad se encarga de procurarle público prohibiendo a los niños concurrir a los espectáculos que no son para ellos y obligándolos de este modo a asistir a la película especial.

Los empresarios se han mostrado en general, deseosos de procurar espectáculos convenientes para niños, pero se necesita ante todo la colaboración del público y de la autoridad municipal.

Pedimos, pues, a los candidatos a municipales que secunden nuestros esfuerzos; la "Liga de Madres" apoyará con entusiasmo la candidatura de los que lleven en su programa estos dos puntos:

1.o El que la autoridad prohiba la entrada de menores de 16 años a espectáculos inadecuados; y

2.o Que se reforme el reglamento de censura y que se integre la comisión respectiva, con personas designadas por la "Liga de Madres".

S. I. de P.

LABORATORIO CLINICO
— DEL —
Dr. Leonidas Corona T.
Delicias 868 — Teléfono 2483
Reacción Wassermann. Sección Química, Sección de Bacteriología.
Tratamiento de la bronquitis crónica.
AUTOVACUNAS

JOVEN
Preferible alguna experiencia en trabajos de oficina y conocimientos de escribir a máquina. Ofertas, sin buenas recomendaciones y certificados, son inútil.
Necesita
CASILLA 3447

$ 36-$ 75 y $ 120
realiza lindos amoblados la gran Fábrica Inglesa de Muebles de mimbre.
Canastos de todas formas y clases a precios bajísimos.
SAN ISIDRO 261
A-5

Viña San Pedro
(J. G. Correa Albano)
Es la marca mas acreditada

GARBANZOS

PURIFICA
Correa y Cía.
Delicias 3311
Casilla 4556

SOBRE MORTALIDAD INFANTIL

por el Dr. LEONARDO GUZMAN

Carta abierta al profesor Lucas Sierra

Con el interés que siempre despiertan sus artículos, he leído el que Ud. publicara en "La Nación" del Lunes sobre el tema que encabeza estas líneas.

Llama Ud. una vez más, la atención de los poderes públicos y de todos los ciudadanos de buena voluntad hacia este problema fundamental para la prosperidad y engrandecimiento del país.

Desde mi banco de la Cámara de Diputados expuse los horrores de las altas cifras de mortalidad general y subrayé, con detenimiento, las de infantil. Pero, créame, señor, que no obtuve ni una sola palabra del gobierno que indicara de su parte que se daba cuenta de la importancia y trascendencia de este asunto.

La Cámara, sin embargo, respondió y demostró interés vivísimo a este respecto; nombró una comisión mixta, que informó favorablemente una serie de mociones mías destinadas a mejorar nuestro estado sanitario; a propagar las ventajas de la higiene, convirtiendo cada hospital en un centro que no sólo atienda la enfermedad ya producida, sino que se adelante a evitarla, por medio de enfermeras visitadoras, que vayan a los hogares pobres a vigilar la alimentación que se da a las madres y a los niños; a enseñar las reglas más prácticas e indispensables de la limpieza.

En esos proyectos consultaba, además, la construcción de asilos maternales y de institutos de puericultura para cada ciudad, cabecera de departamento, asilos, en los que las futuras madres obtendrían reposo y nutrición suficientes.

En ellos incluía, además, todo el plan de construcciones hospitalarias de primer orden que aconsejó el Primer Congreso de Beneficencia de Chile, y hacía hincapié en lo indispensable de los laboratorios para la Reacción de Wassermann y para la preparación de la vacuna contra las infecciones tifoideas, que tantas muertes provocan cada año.

Destinaba también fondos para dos sanatorios para la tuberculosis en la costa y dos en la altura.

Todo esto lo financiaba por un empréstito, que se amortizaría por intermedio de una lotería nacional.

Yo sé que muchos repudian la lotería; pero sé también que ya que este juego es tolerado en beneficio de la asistencia pública extranjera, debemos, mejor, aprovecharlo para la nuestra, que se halla en pañales; que es deficiente, no por falta de capacidad de nuestro cuerpo médico, sino sólo por ausencia de recursos.

La comisión aludida, — en que estaban mis colegas de Cámara señores Enrique Oyarzún, Alejandro Rosselot, Jorge Silva Somarriva, Dr. Exequiel González Cortés, Dr. Lois, Abraham Leckie y el suscrito,—aceptó también esta idea de la lotería nacional, porque un pequeño escrúpulo teórico no podía ni debe detener la satisfacción de una necesidad nacional, cual es la de dar fondos para esta obra de reconstrucción.

Repítole, señor, que el Gobierno no aprovechó esa hora de buena voluntad que aunó a todos los partidos de la Cámara. La razón de este desinterés se la he de dar algún día en privado.

Pero no sólo hacia allá iba mi serie de mociones: había entre ellas una fundamental para el porvenir de la raza: la declaración obligatoria de la lúes (sífilis) ante el Registro Civil por parte de los interesados en contraer matrimonio y el certificado de tratamiento en los casos en que uno de ellos ha tenido esta enfermedad.

Es medida, señor, draconiana; pero indispensable si se piensa que un diez por ciento de la mortalidad de los adultos y un sesenta de la de los niños se debe a este flagelo.

Por fin, quería evitar, dentro de lo posible, ese factor de alta mortalidad infantil que se llama natalidad ilegítima.

Es parodógica esta frase, pero corresponde a la verdad: la muchacha engañada, se deprime moralmente; abandona su hogar o se le hace ingrata la vida en él, por razones fáciles de entender; tiene que trabajar mucho para alimentarse y atender a su hijo, al que muchas veces debe dejar solo. En fin, una serie de circunstancias provoca un resultado: la exagerada falta de resistencia del niño así engendrado y criado para todas las enfermedades, de donde viene que de cada ocho niños que mueren, cinco son ilegítimos, cifras que da el señor Dr. Rodríguez Barros en un interesante opúsculo.

Por estas razones, presenté también una moción, cuya parte legal fué redactada por mi colega, el señor E. Rojas Mery, facultando la investigación de la paternidad ilegítima, para que así el hijo reciba las ventajas de la ayuda pecuniaria de quien lo engendró.

Sé que el alcoholismo ocasiona gran parte de las oportunidades para la natalidad ilegítima; pero todos sabemos, también, que son muchos los casos en que hombres llamados "bien" provocan las mayores desgracias de este orden, porque, satisfechos sus deseos, se retiran para no tomar ninguna responsabilidad sobre sí; mientras aquellos, los pobres forman frecuentemente al rededor del recién nacido un hogar en que siquiera hay calor de afecto.

Todo este plan de combate contra la mortalidad, lo poníamos a las órdenes de un cerebro director: el Ministerio de Salubridad Pública, que propusimos, en una moción, en compañía de mi amigo, el Dr. Lois. Las cuestiones jurídicas ligadas a la creación de este Ministerio, fueron redactadas por mi talentoso colega, don Agustín Correa Bravo, que nos honró firmando también ese proyecto.

Ese sería el conjunto de leyes y obras públicas con que conmenzaríamos la tarea.

Mañana, señor, le escribiré respecto al concepto que Ud. tiene de la necesidad de educar a nuestro pueblo para disminuir la mortalidad infantil.

Otros factores influyen también, y los expondré tan brevemente como sea posible.

Salúdalo atentamente S. S. afmo.

—Dr. Leonardo Guzmán.

MI RESPUESTA AL PICHON

por ALEJANDRO RENGIFO

Hace dos días mi amigo don Hilarión 2.o Rojas escribió en "El Diario Ilustrado" un artículo, en forma de carta, dirigida al Dictador.

En una parte de ese artículo el señor Rojas se encaraba con el señor Alessandri en los términos siguientes:

"En retorno, Ud. me va a hacer el favor de decirle a mi correligionario Torreblanca, el del Ministerio, que no se esté traveseando conmigo en los artículos que publica don Jaramillo. Yo soy un hombre formal que no aguanto payasadas y además soy muy amigo de don Jaramillo, porque fuimos compañeros en la escuela y porque Ud. lo está pichoneando para Dictador.

"Arriesgado que don Armando se enoje con el letrado y le baje el sueldo, si las para que está haciendo risa de mí en sus artículos.

"¡No sabe Ud., mi Director cómo yo quiero a su pichón!

En la escuela éramos de la misma saca; tal vez él un poco más viejo que yo, porque el hombre debe andar en los cincuenta y tres o en los cincuenta y cuatro años. Por ahí es la cosa.

"Los chiquillos oligarcas lo llamaban la Jaramilla, porque era guatoncito, con los cachetes corridos para bajo y porque no corría ni a fuego en los recreos. Y a él y a mí nos tenían una envidia padre, porque éramos del campo y manejábamos chauchas como caballo.

"Entre ellos se convidaban para ir a hacer rabiar a los huasos, y ligerito se atracaban a nosotros. Uno preguntaba: ¿a quiénes convidó Noé al Arca? y otro contestaba: a un león y una leona, a un toro y a una vaca, a un Jaramillo y una Jaramilla, a un burro y a una burra, a un Hilarión y a una Hilariona...

"Hasta aquí no más llegaba la fiesta, porque yo me lanzaba a repartir guantadas y desde entonces hacía humear a la oligarquía.

"Don Armando se enojaba, porque lo ponían antes del burro y yo porque me ponían después. Y como él no corría yo arreglaba las cuentas de los dos. Por eso éramos amigos y lo somos hasta ahora.

"Así es que, no se olvide de contarle el caso al letrado Torreblanca para que no sea leso de meterse a burlarse de mí, ni a decirme "pseudo" ni vulgar ¡como si él fuera muy rebuscado! ¡Futre empalagoso!

"No voy a pelear más con Ud., mi Dictador y olvide la metida de pata que he hecho por culpa de su secretario.

Hilarión 2.o Rojas."

Con este motivo don Armando Jaramillo, hombre de ordinario tranquilo, calvo y reposado, como el héroe del "Epistolario a Fradique Méndez" se lanzó a publicar en mí contra un artículo violento, plagado de inexactitudes, de faltas gramaticales y de injurias.

Grande ha sido, por lo tanto el éxito periodístico alcanzado por el grotesco huaso pelecano, que desde sus rojos lomajes barbechados, ha conseguido, sin saberlo, que un hombre de apariencia correcta y hasta elegante, se despoje de sus ropajes para lanzarse desenfrenado por esos mundos, sin más atavío que la triste desnudez con que Dios lo echó sobre la tierra.

El señor Jaramillo ha pretendido herirme y se ha retratado.

Si no fuera por el temor de abusar de la hospitalidad de la prensa, reproduciría en esta respuesta todo el artículo del candidato oficial a la Presidencia de la República.

¡Es delicioso!

En él aparece don Armando de cuerpo entero: de frente, con los ojos inyectados de sangre y la cabeza en actitud de arremeter.

En todo caso le recomiendo a mis amigos que lean aquella obra maestra del arte primitivo, de ese arte ingenuo, que refleja el alma de su autor tal como es, sin ningún artificio.

Entre otras cosas, se le han antojado al señor Jaramillo que no me baño, que vivo de expedientes, que me pagan porque escriba en "El Diario Ilustrado", que soy hípico, y que él es una personalidad a cuya altura nunca podré aspirar.

También se imagina que en cierta ocasión me dijo horrores en el Centro Liberal, horrores que yo toleré "algo corrido aunque impasible". Esto lo saca a relucir para probar que no le hacen sus artículos de prensa.

¡Cómo van a reírse cuando lean al señor Jaramillo, Ernesto Barros, Edecio Torreblanca y tantos otros cuyos nombres no puedo repetir!

Pero hay que ser justo: la última producción del señor Jaramillo ha sido realizada por él solo, absolutamente solo.

Se conoce.

Que me bañe o no me bañe es algo que no me interesa que constate el señor Jaramillo. Palabra de honor.

Sin embargo esa preocupación higiénica del senador de Talca es de notarse; pertenece al género de las preocupaciones que obsesionan a los hombres sencillos que han hecho un descubrimiento en su propia existencia.

Don Armando ha descubierto las excelencias del baño y con ello se siente en posesión de un secreto.

El se baña. Y experimenta la generosa necesidad de publicarlo y para subrayarse a sí mismo, desconfía de los procedimientos higiénicos de sus enemigos políticos.

Cualquier día nos va a contar, estupefacto, que profundizando su invento del baño ha llegado hasta lavarse los dientes.

Que vivo de expedientes... Es cierto. Mi principal fuente de recursos proviene de los expedientes de la Caja Hipotecaria cuyos peritajes se me encomiendan.

¡Qué diablos! Hay que trabajar.

No he tenido la suerte de heredar a ningún tío rico y no he sido alessandrista.

Que me pagan por escribir en "El Diario Ilustrado"... Por desgracia, esto no es efectivo. Nunca me han pagado. Pero en toda forma la afirmación del señor Jaramillo me honra. Ella me confirma que pertenezco a la clase de hombres a quienes se les paga por escribir y no a aquella de los que pagan porque se les escriba.

Que soy hípico... A honor lo tengo. Parodiando a Schopenhauer puedo decir que mientras más conozco a los hombres más estimo a mis caballos. Ellos me han enseñado que es preciso distinguir siempre entre animales con "pedegree" y animales sin "pedegree".

Quisiera analizar párrafo por párrafo, línea por línea, el artículo de mi detractor, pero por mala suerte carezco del espacio suficiente para hacerlo.

De manera que me limitaré a agradecer al señor Jaramillo la gentileza que ha tenido al ahorrarme el trabajo de presentarlo al público tal como es.

Además debo estarle reconocido por lo que me ha hecho reír. Sobre todo cuando lo he visto apreciar valores morales con la misma exactitud que apreciaría sutilezas de perfumes un hombre que estuviera sumido hasta la nariz en un estercolero.

Sólo en una apreciación estoy en pleno acuerdo con el señor Jaramillo: yo no alcanzaré nunca su situación, como él jamás alcanzará la mía.

Gran parte de la opinión cree en el talento del señor Jaramillo y en su espíritu de trabajo. Sus triunfos ruidosos en el foro, las leyes cuyo despacho ha logrado, sus discursos parlamentarios y sus artículos de prensa, están en la mente del gran número de nuestros conciudadanos.

¡Y hasta él mismo cree a veces que ha hecho mucho en su vida y que es merecedor a la alta situación que se atribuye, violentando su natural modestia!

Igualmente, yo estoy cierto de mi mediocridad y no le pido al futuro Presidente de Chile sino una gracia: déjeme como soy, nunca piense que aspiro a parecerme a él porque si algún día, seducido por engañosos espejismos, y tras mucho bregar, llegara a ser un Armando Jaramillo, como no tengo bienes de fortuna, me moriría de hambre.

Pone término don Armando a su producción con un lema lapidario de gran profundidad: "La reflexión, la moralidad y el agua son grandes factores en la vida".

Ya lo sabe el país; este axioma va a reemplazar en la próxima campaña presidencial a aquellos de feliz memoria: "Sólo el amor es fecundo el odio nada engendra".

Es de lamentar tan sólo, que el tema jaramillesco pueda parecerse al de alguna compañía de bomberos. Quitándole la moralidad podría ser: "La reflexión y el agua, hachas y escaleras".

¡Tres rah, por Jaramillo!

A. R.

Fundo de Gran Ocasión
160 cuadras regadas, 130 de calidad superior
A 40 minutos de Santiago y al lado de Estación
Vendo sólo en $ 550,000, grandes facilidades de pago
Fundo Modelo, Casas y edificios espléndidos
Por este magnífico fundo pedía el dueño $ 700,000 y pudo venderlo en $ 600,000 hace ocho meses, pero entonces no tenía interés alguno en vender y ahora que tiene interés en vender, por razones íntimas de familia, está dispuesto a venderlo en $ 550,000 con entrega inmediata, dando las facilidades de pago que el comprador necesite. El fundo por su magnífica situación, calidad de suelos, abundancia de agua, producción, edificios, plantaciones y precio, es un brillantísimo negocio.
DATOS COMPLETOS EN NUESTRA OFICINA.
ALEJANDRO GREENE CRUZAT
Sección Fundos
ALEJANDRO GREENE VALVERDE
TEATINOS 86 — CASILLA 2722

COMPRO
CASA DE RESIDENCIA MODERNA
Ubicada en Alameda, Parque Forestal o Ejército.
PRECIO HASTA $ 600,000
CASA DE RESIDENCIA MODERNA
para poca familia, en Ejército.
PRECIO: $ 600,000, MAS O MENOS
Carlos Ossandón B.
168.— BANDERA.— 168

La Comisión Revisora de Poderes

SE REUNIO AYER CON ASISTENCIA DE LOS SEÑORES BASCUÑAN Y MONTENEGRO

LOS MIEMBROS DE LA COMISION

A las tres y media de la tarde ayer se reunió en el Senado la omisión Revisora de Poderes, con objeto de iniciar sus trabajos.

Concurrieron a la reunión, los se- ores Alfredo Bascuñán Cruz y Pe- ro Montenegro, quienes, como se be, acaban de llegar al país.

Actuando de Notario Secretario, el señor Gaete Fagalde, la Comisión inició sus trabajos, conociendo de algunos poderes ya presentados y de otros documentos preliminares.

La Comisión está citada para todos los días a la misma hora, en el Senado y se dará versión oficial de sus sesiones.

LA RENUNCIA DEL Sr. ISMAEL TOCORNAL

Por algunos rumores que oímos ayer tarde, hemos sabido que en la reunión de la Comisión, el señor Bascuñán Cruz pidió que se dejara constancia de su no aceptación de la renuncia de don Ismael Tocornal, como Presidente de la Comisión, por estimarla ilegal. Se habría dejado en el acta constancia de las palabras del señor Bascuñán.

MESA DIRECTIVA Y DIRECTORIO DE LA AGRUPACION DEMOCRATA

EL NUEVO DIRECTORIO DE LA AGRUPACION

Como se había anunciado, anoche se efectuó la elección de nuevo Directorio de la Agrupación Demócrata de Santiago con el siguiente resultado:

Presidente, don Demetrio Silva.

Vice-presidente, don Vicente Baeza.

Secretarios: señores Manuel Romo y Pedro Aravena.

Tesorero, don Bernardo 2.o Quiroga.

Se procedió asimismo a designar los directores de la Agrupación siendo elegidos los señores Roberto Morales, Clodomiro Serey, Acosta, Carlos Leyton, Marcia rrera, Alejandro Barañao, Valladares, Luis Alfaro, Allende, Enrique Ilabaca, Arenas, Luis L'Acorte, Anton pez, José Valencia y Darío Lóp

LOS PRESIDENTES DEL CONGRESO SE REUNIERON AYER

SE ACORDO POR TRES VOTOS CONTRA UNO ENVIAR UTILES ELECTORALES A LA VICTORIA Y MELIPILLA

Ayer, a las tres y media de la tarde se reunió la Comisión de Presidentes del Congreso, para continuar tratando del envío de útiles electorales a diversos puntos del país.

Después de un extenso debate, y según las informaciones que se nos han proporcionado, la Comisión habría acordado, por tres votos contra uno, enviar útiles a las diez comunas del departamento de La Victoria y a la comuna de Los Sauces. Los tres votos positivos corresponderían a los señores Claro Solar, Lyon y Garcés Gana, siendo el negativo, del señor Salas Romo.

Esta determinación se habría adoptado en vista de que era imposible llegar a acuerdo para conseguir la unanimidad de los votos el sentido favorable al envío.

Hemos sido informados de que estos momentos se estudiaría forma para hacer el envío, por to en el Correo no se dará cur los paquetes que no lleven el bre de ambas Cámaras, cosa sería imposible para los paq destinados a Los Sauces y La toria, debido a la oposición lada por el señor Salas Romo.

LAS MESAS RECEPTORAS PARA LAS ELECCIONES MUNICIPALES

EN LA REUNION DE ESTA TARDE EN LA MUNICIPALIDAD, SE DESIGNARA PRESIDENTE, SECRETARIO Y NOTARIO

Según lo ordenado por la Ley de lecciones, hoy Sábado deberán las misiones receptoras de sufragios unirse a la una del día en el si o que se haya designado para funcionamiento que es el mis o de la elección del 2 de Marzo óximo pasado, es decir, en la Mu ipalidad, debiendo en dicha reu ón constituirse y designar de su no y por voto uninominal, presi nte y secretario, quedando elegi s para estos cargos los que ob ngan, respectivamente, la primera segunda mayoría. Se nombrará, mbién por mayoría de votos, un misario.

La ley electoral impone penas a s vocales inasistentes y por este otivo copiamos a continuación los tículos pertinentes:

Art. 61.— Si a la hora precisa terminada por la ley en este ar culo, no concurriere la mayoría de comisión receptora, ésta no podrá constituirse más tarde y los vocales asistentes darán aviso de lo ocurrido al juez del crimen y a la autoridad administrativa. Concurriendo la mayoría indicada, se instalará y dará aviso de su instalación al juez del crimen y al Gobernador, indicando el nombre de los inasistentes.

Art. 142.— Los miembros de las comisiones receptoras o escrutadoras de sufragios que no concurran a las reuniones determinadas por la ley, sufrirán la pena de sesenta y un días de prisión.

En conformidad a los artículos 63 y 65 de la Ley de Elecciones, la Junta de Contribuyentes debe reunirse a las 12 M., a contar desde el Lunes 7, para proceder a reemplazar a los vocales inasistentes y funcionará hasta que tenga noticia oficial de que se han instalado todas las comisiones receptoras del departamento.

PARTIDO RADICAL

CENTRO RADICAL DE PROFESORES PRIMARIOS.—Sesión ordinaria.—Hoy a las 6 1|2 P. M., se celebrará en el Club Radical la segunda sesión ordinaria de esta floreciente colectividad política que ha logrado ya reunir en su seno a un número crecido de profesores primarios que aspiran a concretar sus ideales políticos de mejoramiento gremial y público.

La tabla de la sesión de hoy es la siguiente:

1. Cuenta.
2. Incidentes.
3. Tabla: 1) Socios; 2) Cuotas; 3) Discusión del programa de trabajo elaborado por la Mesa.

ASAMBLEA RADICAL QUINTA NORMAL.—Presidida por don Sinesio Riquelme, celebró sesión esta Asamblea, con gran número de asambleístas.

Se tomaron entre otros los siguientes acuerdos:

1.o Que la asamblea fuera a la lucha municipal, con los cuatro candidatos ya proclamados, señores Alvaro Tapia, Alberto Fontecilla, Luis Cancino y Sinesio Riquelme;

2.o Hacer la proclamación de dichos candidatos en una gran asamblea que tendrá lugar el Domingo 6 del presente, en la quinta del correligionario don Eduardo Alcaide, a las 4 de la tarde; y

3.o Autorizar a los candidatos para que suscriban un pacto con los liberales aliancistas en la forma acordada.

Encarécese a los asambleístas su asistencia a la sesión del Domingo, haciéndoles presente que el punto de reunión es la casa del Presidente, Santo Domingo 3774, de 3 a 3 1|2 a más tardar.

ASAMBLEA RADICAL ENRIQUE MAC-IVER.—Comuna de Yungay.—El Domingo 6 del presente, a las 10 A. M., se efectuará en la secretaría general, Av. J. J. Pérez N.o 5326, la proclamación de los candidatos a municipales, por el período de 1924 a 1927, de los señores Marco A. Arriagada y Manuel Guerra.

Se invita a esta proclamación a los correligionarios de la comuna, adherentes y electores que simpaticen con estas candidaturas.

Se ha confeccionado un pequeño programa, de variedades y terminado el acto, los asistentes serán invitados a un lunch.

7.a COMUNA.—Se avisa a los correligionarios y adherentes al Partido de esta Comuna, que se encuentra abierta la secretaría comunal en la calle Maestranza 96, casi esquina de Rancagua.

ASAMBLEA RADICAL JUAN D. DINATOR, DE LA COMUNA DE SAN MIGUEL.—El próximo Domingo 6 del presente, se efectuará la proclamación de los candidatos a municipales señores Oscar Reyes y Arturo Orellana.

Para solemnizar este acto se efectuará una fiesta a las 4 P. M. en la quinta del señor Julio Núñez, calle de Santa Rosa, entre Carnot y Gambetta, a la cual han sido especialmente invitados el senador electo por Santiago, don Víctor Celis y los diputados señores Rosamel Gutiérrez y Darío Zalazar J.

Las adhesiones se reciben en la secretaría, Subercaseaux N.o 125, el Sábado de 6 a 7 P. M., y el Domingo en la mañana.

5.a COMUNA.—El presidente del directorio comunal cita para hoy, a las 12.45 P. M., en el Instituto de Higiene, para la constitución de las mesas, a los correligionarios señores Froilán Castro, Froilán Rojo, Wenceslao Cordero, Alberto González Barahona, Demócrito Silva, Roberto Balbontín y Luis Abarca Orellana.

10.a COMUNA.—Se atiende a los correligionarios para los efectos de la elección de los candidatos a municipales, señores Viterbo Osorio, Domingo A. Garfias, Diego Fernández y Humberto Mardones, en el Club Radical de esta Comuna, Ñuble 1165.

El presidente de la comisión electoral del Partido Radical nos ha encargado la citación a todas las personas que fueron elegidas para el cargo de vocales en la elección pasada, se sirvan concurrir hoy, a las 12.45 P. M., en los locales respectivos, para la instalación de las mesas receptoras de sufragios del Domingo 1 de Abril.

4.a COMUNA.—El presidente del directorio comunal, ha citado para hoy, a las 9.30 P. M., en su local social, Delicias 3806, a todos los correligionarios y adherentes del Partido, a una sesión de suma importancia.

CENTRO DE PROPAGANDA RADICAL Dr. OCTAVIO MAIRA DE LA 8.o Y 9.a COMUNAS.—El Martes próximo tendrá lugar la solemne proclamación de los candidatos del Partido Radical a municipales, señores Diego Fernández Ojeda, Humberto Mardones Valenzuela, Viterbo Osorio y Domingo Arturo Garfias, en el local del Centro, Vergara 642, a las 9.30 de la noche.

Después de la proclamación, tendrá lugar un acto de concierto, al que se invita, lo mismo que a la proclamación, a los socios de la institución y a los correligionarios de las distintas comunas.

Se nos ha pedido hacer presente que se ha invitado a los diputados electos del Partido a distinguidas personalidades radicales; los candidatos a municipales harán uso de la palabra exponiendo el programa que desarrollarán en el Municipio.

PARTIDO DEMOCRATA

CANDIDATURA A MUNICIPAL LUIS TORRES LUCERO.— Reunido anoche, en Morandé 432, el Comité Central de esta candidatura, con asistencia del diputado don Vicente Adrián y del candidato don Luis Torres Lucero, tomáronse los siguientes acuerdos:

Designar para las comunas, las siguientes comisiones de propaganda:

1.a comuna: señores Enrique Ilabaca, Adán Cofré, Desiderio Mella, Carlos Díaz y Guillermo Luna;

2.a comuna: señores Ambrosio Allendes, Santiago Aravena, Luis Veillón, Alejandro Zamudio y Gregorio Rojas;

3.a comuna: señores Pedro P. Navarrete, Lorenzo Faure, Roberto Morales, Rafael Zúñiga y Carlos González Uribe;

4.a comuna: señores Luis Alvarez San Martín, Ramón Corral Plaza, Benjamín Aguayo, Carlos Andrade, y Benito Padilla;

5.a comuna: señores Arturo Gutiérrez, Narciso Sepúlveda, Moisés Maldonado, Juan Alessan y Antonio Fredes;

6.a comuna: señores Eduardo Guzmán, José A. González, Amador González, José del C. Rodríguez y Manuel J. Vargas;

7.a comuna: señores Pedro Cárdenas N., Fernando Matus, Carlos Cerda, Efraín Quiroz y Justo P. Valderrama;

8.a comuna: señores Tomás de la Puente, Héctor Avila, Alberto Mesías, Pablo Escudero y Antonio Vega;

9.a comuna: señores José del R. Alemany, Luis Cohen Echeverría, Luis Valdenegro, Santiago Melquihorres Martínez y José Gregorio Saa Flores; y

10.a comuna: señores Rafael Valenzuela, Gustavo Segura, Santiago Wilson, Víctor Mena y Humberto Romo.

Todas estas comisiones están citadas a una importante reunión para hoy Sábado a las 6 P. M., en el estudio del candidato don Luis Torres Lucero, Morandé 432.

Las personas que no pertenezcan al Partido Demócrata, y simpaticen con esta candidatura, ruégaseles pasar por Morandé 432, o Merced 846, diariamente de 10 a 12 y de 2 a 7 P. M., donde serán atendidos por las comisiones designadas con este objeto o bien dirigirse por escrito a la Casilla 1866.

PARTIDO NACIONAL

RECOMENDACION A LOS VOCALES DE MESAS. — Se recomienda a los señores vocales de mesas del Partido Nacional, no dejen de concurrir hoy a su constitución.

CANDIDATURA RAFAEL GAETE CUADRA.—El comité directivo de los trabajos electorales de la candidatura a municipal de don Rafael Gaete Cuadra, candidato oficial del Partido Nacional sigue recibiendo diariamente valiosas adhesiones, que le auguran un espléndido triunfo en la jornada del Domingo 13 del presente.

El candidato señor Gaete Cuadra, ha recorrido en compañía de prestigiosos vecinos y de miembros de sus directores comunales, div barrios ubicados dentro de la 6.a, 7.a y 10.a comunas, siendo jeto en todas, de señaladas aten nes y recibiendo numerosas siones de industriales, comercia de dirigentes obreros y de ce sociales y deportivos. En los de la presente semana, seguirá poniéndose personalmente de las cesidades de la 2.a, 3.a, 4.a, 8.a comunas. Diversas comisiones vecinos preparan al prestigioso didato del Partido Nacional, siastas manifestaciones de adhe y simpatía.

El Lunes 7 quedarán instal todas las secretarías comuna sus ubicaciones serán indicadas la prensa.

Se cita a los directorios com les y a los comitées especiales adherentes, a reunión extraor ria que se verificará hoy Sábad de 6 a 8 de la tarde, en el local la secretaría general, Agustinas para tratar de importantes asu y cambiar ideas para el mejor completo éxito de la campaña.

MANIFESTACION AL CAN DATO A MUNICIPAL DON EDU DO ALMARZA EN EL BAR MATADERO.—Dado el entusia que ha despertado en el popu barrio Matadero, la candidatura don Eduardo Almarza, los cor gionarios y amigos de la 10.a muna han acordado ofrecerle un once para la tarde del próximo mingo, en Franklin 865.

COMISION REVISORA DE PODERES DE SENADORES y DIPUTADOS

Por acuerdo de la COMISION REVISORA DE PODERES DE SENADORES Y DIPUTADOS, se recomienda a los candidatos electos presentar sus poderes a la mayor brevedad al Secretario infrascrito, en su oficina, Huérfanos 1242 o en la Secretaría del Senado.

Santiago, 4 de Abril de 1924

M. GAETE FAGALDE.
Notario-Secretario.

RAFAEL VIVES VIVES
Candidato a Municipal

MI PLAN ES:
Pavimentación,
Alumbrado,
Aseo
y severa fiscalización en los fondos Municipales.

A las personas, que simpaticen con esta candidatura se les ruega pasar a la Secretaría General.
MORANDE 751
5.a Comuna Andrés Bello 925, y Estado 250, 4.o Piso

Próximamente se abrirán las secretarías comunales

Sombreros de Paño
Gran stock de sombreros importados, de las más afamadas Fábricas Europeas.
BORSALINO
BARBISIO
VILLA & BONI
FRAENKEL S. A. (Viena)
— Etc., Etc. —
LOS MEJORES PRECIOS DE PLAZA
Sombrerería Capellaro
ESTADO 230
FRENTE A LA SALA IMPERIO

Fierro Galvanizado Acanalado
DE 6, 7, 8 Y 9 PIES
FIERRO EN LINGOTES
OFRECEN PARA ENTREGA INMEDIATA
Williamson y Compañía

LOS SUCESOS ELECTORALES DE CURICO

EL COMANDANTE GENERAL DE ARMAS ACOGE UNA COMPETENCIA DEL CAPITAN GOMEZ, Y ORDENA QUE EL MINISTRO SEÑOR CORTES DEBE ABSTENERSE DEL PROCESO INSTRUIDO

El Ministro señor Cortés ordena elevar los antecedentes al Consejo de Estado

Curicó.—Comité Unión Nacional.—Santiago.

Con una actitud que hónrale, al asumir puesto Intendente Suplente esta provincia Teniente Coronel, señor Solís Ovando, presentóse Ministro visitador, señor Cortés retirando solicitud que al tiempo de partir había presentado famoso delegado Gobierno Roberto Poblete entablando cuestión de competencia a nombre Comandancia General de Armas. Actitud señor Solís fué alabada porque quería de acuerdo con disposiciones legales dejar a la justicia ordinaria que abriera una amplia investigación y castigara severamente a militares que aparecieran culpables de algún delito.

Hoy vuélvese a repetir comedia delegado Poblete, actuando ahora, desgraciadamente, el Comandante Florencio Mesa Torres, quien antes de abandonar la Comandancia ha acogido una competencia presentada por procesado Capitán Heraclio Gómez, resolviendo que Ministro señor Cortés debe abstenerse seguir conociendo en proceso instruído contra Gómez por corresponder conocimiento delito al tribunal militar.

Alianza ha hecho público aquí rumor que este procedimiento ha sido ideado en la Moneda y que para ello cuéntase con la venia del Ministro Guerra y de antemano con que Consejo Estado pasando por sobre la ley, declarará que la justicia ordinaria es incompetente para conocer de los procesos contra los militares. Todo esto porque había evidencia que justicia no prestaríase a encubrir delitos cometidos y que estaba dispuesta a aplicar las sanciones a quienes las merecieran, sin atender a ninguna clase de influencias por elevadas que sean ni a las amenazas con que pretende atemorizársele.

Ministro, conforme a la ley se declaró único competente y ordenó elevar los antecedentes al Consejo de Estado.

Comité Unión Nacional.

LA POLICIA Y LAS ELECCIONES MUNICIPALES

LA PREFECTURA ORDENA HACER UN ESCLARECIMIENTO SOBRE EL DENUNCIO FORMULADO EN LA JUNTA CENTRAL

"Santiago, 4 de Abril de 1924.—Señor Director de "La Nación".—Presente.

Muy señor mío:

La versión oficial de la sesión que celebró anoche la Junta Central del Partido Radical, publicada en los diarios de hoy, manifiesta que dos de sus miembros pidieron que se adoptara alguna resolución "respecto de las actividades ilegítimas que están desarrollando algunos elementos de la policía de Santiago en favor de determinado candidato a municipal": e impuesto de esta noticia, me he apresurado a escribirle al señor presidente de dicha Junta, pidiéndole el envío de todos los antecedentes que obren en su poder sobre los casos en referencia, expresándole que esta petición obedece al deseo de la Prefectura de hacer un esclarecimiento que ponga orden en las cosas y que conduzca a tomar las medidas necesarias para confirmar una vez más, que la Policía de la capital es ajena a toda participación poltica y que el personal cumple las instrucciones que ha recibido sobre la más absoluta imparcialidad.

He querido, señor Director, poner en su conocimiento estos hechos y rogarle además, la publicación de esta carta en el diario de su digna dirección en resguardo del prestigio del Cuerpo.

Muy Atte. saluda al señor Director.—(Firmado).— **C. Dinator**".

LA ACTUACION DE LAS TROPAS DEL EJERCITO EN LAS ELECCIONES

El Ministro de Guerra en el deseo que el público conozca el resultado de las investigaciones ordenadas sobre denuncios presentados al Ministerio, ha dado a la prensa los informes que dicen relación con los cargos que formula don Manuel Urrejola, por abusos cometidos en Pitrufquén.

Los documentos dicen así:

"Valdivia, 26 de Marzo de 1924.—Al Comando de la IV Brigada de Artillería.—Traiguén.—Proceda personalmente a investigar los hechos de que se da cuenta en la carta que encabeza estos antecedentes. Su informe debe limitarse a los cargos que se hacen a los tenientes señores Astorga y Urra, dejando de lado toda otra investigación que no guarde relación con lo pedido. Debe puntualizar y resolver, previa la investigación del caso, el comportamiento de los oficiales y las medidas que éstos hayan tomado, según las acusaciones hechas por el señor Manuel Urrejola. Este informe debe sustanciarse el Viernes 28 del presente y encontrarse en Temuco a primera hora del día Sábado 29, para el conocimiento de esta Jefatura. Se enviará personalmente con el oficial portador de estos documentos".—(Firmado).—**Lorca Prieto**, General y Comandante en Jefe de la IV División".

"Cauquenes, 28 de Marzo de 1924.—Al Comando en Jefe de la IV División de Ejército.—Temuco.—En cumplimiento de la orden telegráfica N.o 383 de fecha 26 del presente, me trasladé a Perquenco con los tenientes 1.os señores Juan Astorga y Aquiles Urra, llevando como ayudante al teniente 1.o señor Guillermo Jiménez. En Perquenco me constituí en la Sala Municipal y solicité la comparecencia del señor Manuel Urrejola, autor de la carta dirigida al señor Ministro de Guerra con fecha 8 del presente y que obra en estos antecedentes. Procedí a concretar los cargos formulados en dicha carta y sometí a un interrogatorio al señor Urrejola, en presencia de los dos señores oficiales afectados, del Ayudante y del teniente 1.o del R. I. 11 señor Sixto Ruiz, pudiendo informar lo que sigue relacionado con los cargos ya citados.

Cargo N.o 1.—"Estos oficiales los hicieron detener y registrar a su llegada, sólo por el delito de ser unionistas".

Según las declaraciones de los tenientes Astorga y Urra y del señor Manuel Urrejola, las únicas personas registradas fueron dos individuos que bajaron del tren, en compañía de los señores Bombardier e Iturriaga, por considerárseles que llevaban armas prohibidas; y los que fueron puestos en libertad inmediatamente después del registro.

Cargo N.o 2.—"El día de la elección, dos amigos míos, apoderados del señor Werner, fueron tomados presos por la tropa, etc." El teniente 1.o señor Astorga, hizo detener por sospechas de pertenecer a la policía de Los Sauces, a los señores Bombardier e Iturriaga, en vista de una comunicación telegráfica del señor Intendente de la Provincia, de fecha 1.o de Marzo, y hecho esto dió cuenta inmediata al señor Intendente, de quien recibió orden de enviar en calidad de detenido al señor Bombardier a Los Sauces y de poner en libertad después de verificado el acto electoral al señor Iturriaga.

Cargo N.o 3.—"Esta comuna el día de la elección estaba en estado de sitio, pues no había otra autoridad que la militar". Según exposición del señor Urrejola, consideró que la comuna se encontraba en estado de sitio, porque él equivocadamente creyó que el teniente Astorga ejercía sus funciones como autoridad militar y no como Delegado del Gobierno, de lo que se ha venido a imponer sólo en el día de hoy.

Cargo N.o 4.—"La chusma aliancista traída especialmente de fuera, armada de revólver, laque y choco, ejercía el cohecho amparado por la tropa".

Según exposición del señor teniente Urra y confirmada por el señor Urrejola, a petición de este último, la tropa procedió a registrar a algunos individuos aliancistas, y sólo se encontró a uno de ellos con un pedazo de llanta de goma. El señor teniente Urra declaró que no había recibido ningún reclamo sobre cohecho, a excepción de un denuncio en contra del señor Manuel Urrejola hecho por el señor Desiderio Pincheira. El señor Urrejola consideró que la tropa amparaba el cohecho, porque no hacía desarmar a los individuos aliancistas que andaban con palos.

Cargo N.o 5.—"En la imposibilidad de llegar hasta las mesas a sufragar, porque peligraban nuestras vidas, solicité del teniente Urra que hiciera desarmar la chusma, lo que no conseguí". El señor Urrejola declaró que él había sufragado, pero que cree que el 80 por ciento de los unionistas no lo hicieron por temor a los aliancistas y [illegible] dos por la tropa. Citó como testigos, entre los que no habían podido sufragar por esta causa, al profesor de la escuela pública señor Juan B. Salinas, quien fué llamado, y en presencia del señor Urrejola, dijo que nadie le había impedido ir a sufragar; que si no lo hizo fué debido a que se encontró en la calle con el propio señor Urrejola, quien le manifestó que no fuera, porque no había elección.

Cargo N.o 6.—"Viéndonos atacados de hecho, sin que la tropa amparara nuestros derechos, tuvimos que retirarnos, etc." El teniente señor Urra declaró que el único requerimiento de amparo que recibió, fué el del señor Urrejola, a quien protegió e hizo acompañar de cuatro soldados. El señor Urrejola dice estar conforme con esta declaración y que gracias a dicho amparo no fué apaleado por el grupo de aliancistas, capitaneados por el señor Pincheira. Agregó que los señores Carlos Japke y un empleado de un señor Mathel, habían sido golpeados y que no les consta, si éstos habían pedido amparo a la tropa, o que ésta hubiera presenciado el hecho. A los expresados señores no fué posible hacerlos comparecer para interrogarles por no residir dentro de la población. En vista de que el señor Urrejola manifestó que por el momento no podía dar el nombre de algunas personas honorables que pudiesen informar sobre la actuación de oficiales y tropa, procedió a interrogar a algunas personas de prestigio de la localidad, quienes expusieron que no habían presenciado ningún acto incorrecto de parte de oficiales y tropa durante el acto electoral del 2 del presente, existiendo la más completa libertad y garantías para el sufragio de los ciudadanos en las distintas mesas, como asimismo, que no observaron ningún atropello ni desorden en la población.

En vista de las informaciones recibidas y de los que quedan expresados en la presente nota, el infrascrito estima que la actuación de los oficiales y tropa en el acto electoral del 2 de Marzo en la comuna de Perquenco, ha sido correcta, no habiendo cargo alguno que afecte a la responsabilidad de dichos oficiales y tropa.

Es cuanto se informa.—(Firmado) **V. Rivera**, teniente coronel y comandante de la Cuarta Brigada de Artillería.

Temuco, 30 de Marzo de 1924.—Al Ministerio de la Guerra.—Santiago.—Informando al tenor de lo ordenado por el Ministerio en providencia N.o 2111, de 18 de Marzo de 1924, se acompaña antecedentes informe del Comando de la Cuarta Brigada de Artillería y copia de tres certificados expedidos por autoridad competente. El estudio de ellos deja claramente establecido que los cargos formulados por el señor Manuel Urrejola, son completamente infundados. El propio señor Urrejola se encarga de desvirtuarlos. Con este último informe se terminan los cargos que se han presentado en contra de la correcta actuación de los oficiales de la Cuarta División, quedando claramente establecido que en las provincias de Malleco, Cautín, Valdivia, Llanquihue y Chiloé, los jefes, oficiales y tropa, han encuadrado sus actos dentro de los principios legales y dentro de la más absoluta corrección.

En aquellos casos en que firmas responsables presentaron acusaciones, los propios firmantes se han encargado de declarar lo contrario a lo expuesto en el primer momento, lo que viene a confirmar la injusticia de casi todas las acusaciones.—(Firmado) **Lorca Prieto**, general y comandante en jefe de la Cuarta División.

ACTUACION DE LAS TROPAS EN COPIAPO

Antofagasta, Abril 1.o de 1924.—Señor Ministro de Guerra.—Santiago.—N.o 113.—Hoy despachó mi comandante divisionario siguiente telegrama: 112.—Acabo conocer publicaciones hechas en "El Mercurio" de Santiago por ex-candidato diputado por Copiapó, señor Luis Pizarro Espoz, en días 23 y 27 Marzo, y ruego V. S. aceptar transmitir por conducto correspondiente mi formal protesta contra aseveraciones antojadizas concernientes misión investigadora, sobre conducta del Regimiento O'Higgins en elecciones 2 de Marzo. A lo ya informado serenamente bajo honor mi palabra, siempre intachable e intachada, véome forzado añadir que ni un ilustrísimo Ministro de Corte, ni severo general de la República designado para investigar mismos hechos en Copiapó, podrían deducir otra síntesis diversa de lo informado verídicamente por infrascrito. Siento decir que señor Pizarro Espoz, ha encontrado más cómodo procurar echar todo contra Ejército para cohonestar los estériles sacrificios de todo orden que su candidatura tal vez impuso a su partido y a su persona que el perseguir por vía judicial, conforme hubiera sido más pertinente, los delitos electorales que él ha creído conveniente ver, obcecado por su despecho político. Me cita en su memorándum, testigos intachables de parciales por sus vinculaciones comarcanas. Unicos testigos ocasionales residentes en Copiapó y cuyos testimonios yo deseé invocar a su posible favor, ajenos comarca, señor Fernando Edwards y Enrique Larraín Alcalde, no pide considerarlos porque supe fehacientemente que sólo podían haber sido testigos de oídas, porque ambos estuvieron en Caldera o fuera de Copiapó día Domingo 2 de Marzo. Referente infundada reclamación del señor Pizarro Espoz, creí conveniente solicitar del señor Juez Letrado de Copiapó información telegráfica sobre si señor Pizarro había formalizado ante sus estrados cualquiera acusación relativa elecciones, conforme dióme palabra lo haría, recibiendo yo hoy de dicho señor Juez la siguiente respuesta:

Comandante Espíndola.—'Antofagasta.—Copiapó, 31 de Marzo de 1924.—En contestación a su telegrama N.o 175, de fecha de ayer, tengo el honor manifestarle que hasta hoy no se ha presentado por don Luis Pizarro Espoz al Juzgado de mi cargo ni por otra persona, ningún reclamo relativo a las elecciones verificadas el día 2 de Marzo.—(Firmado) **Arcadio Erbetta**.—(Firmado) **Urbano Marín**.

Ruego V. S. respetuosamente ampararme contra maledicencia gratuita referido candidato, ya que distancia y prohibición hacer publicaciones sin autorización militar superior, me vedan defender mis fueros".—(Firmado) **Comandante Espíndola**, Comandante General de Armas.

A LOS QUE NO FUERON A VERANEAR

que no pudieron ir a revivificar su sangre con el aire puro del campo o del mar, a todos aquellos que agobiados por el trabajo o por las obligaciones, no han podido dar al cuerpo y al cerebro el reposo merecido, después de un año de trabajo, a todos ellos aconsejamos.

RECALCINE

el más poderoso de los tónicos.

SE VENDE EN TODAS LAS BOTICAS

PARTIDO DEMOCRATA

CANDIDATURA A MUNICIPAL DE JULIO RAMIREZ. — Con mucho entusiasmo se prosiguen los trabajos de esta candidatura, cuenta numerosísimas adhesiones particulares, en especial de los empleados de comercio e industriales, donde cuenta nuestro candidato con muchas simpatías.

El comité cita para hoy a las 8 y media P. M. en la nueva secretaría general, Rosas 1049 (altos), a una reunión de importancia y también recomienda encarecidamente la asistencia a las personas que tienen libretos y listas de adhesiones. También se avisa que en esta reunión se repartirán las proclamas y retratos del candidato.

CANDIDATURA DEMOCRATA DE PROVIDENCIA. — Con todo interés tanto el directorio de la Asamblea Seccional, como el comité de la candidatura demócrata de don Alberto H. Rojas Varas, siguen desarrollando los trabajos necesarios para el mejor éxito de la campaña electorl a verificarse el 13 del presente mes, con motivo de las elecciones municipales.

El Comité prepara con todo entusiasmo el acto de la proclamación que se verificará el Lunes 7 del presente en el Teatro Providencia a las 9 P. M. y con la asistencia de los parlamentarios electos por Santiago.

AGRUPACION DEMOCRATA DE MAIPU.—Conforme a lo anunciado y al acuerdo tomado por este directorio comunal, hoy Sábado a las 8 1|2 P. M., en Dolores 900 (barrio Chuchunco), se llevará a efecto la proclamación de los tres candidatos a municipales de esta Agrupación comunal, por quienes se está trabajando con todo entusiasmo para sacarlos triunfantes en las elecciones generales de municipales del 13 del presente.

A este acto han sido invitados varios parlamentarios y dirigentes de nuestro partido en la capital. Entre los correligionarios de la comuna reina mucho entusiasmo, principalmente entre los del barrio de Chuchunco, por asistir a esta proclamación.

Los tres candidaos oficiales de esta Agrupación son los correligionarios Rubén Romero, Fabriciano Caroca y Rubén Valenzuela Hurtado.

Desde hoy Sábado queda abierta diariamente desde las 9 A. M. hasta las 10 P. M., la secretaría general, en Dolores 900, para atender todo lo relacionado a los trabajos electorales de los candidatos de esta Agrupación.

CENTRO DEMOCRATA JUAN RAFAEL ALLENDE. — Lo Negrete. — Cítase a asamblea general extraordinaria para el Domingo 6 del presente a las 2 1|2 P. M. en nuestro nuevo local, Rafael Ramírez esquina de Recabarren.

Se ruega la asistencia por estar pendiente varios asuntos importantes que se resolverán en esta asamblea.

AGRUPACION DEMOCRATA DE YUNGAY. — La secretaría de esta Agrupación ha dirigido una nota a todos los demócratas de la Comuna invitándolos a una importante reunión que se celebrará mañana Domingo a las 9 de la mañana en la Secretaría, Lourdes 370.

También se ha invitado a esta reunión a los adherentes con que cuenta la Secretaría hasta este momento. La entrada es libre a nuestras asambleas, por lo tanto puede concurrir la persona que lo desee.

Adhesiones se siguen recibiendo en la Secretaría, todas las noches de 9 a 11.

Se han recibido encomiásticas notas de varios dirigentes de nuestro Partido en que felicitan a los correligionarios de Yungay por la estrecha unión que reina en sus filas y por el entusiasmo con que trabajan por el triunfo de los candidatos oficiales que llevará el Partido Demócrata al Municipio de la Comuna, señores Juan Silva Pinto, Dionisio Pavéz M. y Moisés Hervías F.

AGRUPACION DEMOCRATA DE QUINTA NORMAL. — En asamblea general celebrada el 3 del presente mes, quedó definitivamente acordado efectuar el Domingo 6 de Abril la proclamación oficial de los candidatos que esta Agrupación llevará al nuevo Municipio en las próximas elecciones. A esta fiesta están invitados parlamentarios demócratas y representantes del Directorio General del Partido y vecinos de la Comuna.

Empezará este acto público a las 3 P. M. en punto, debiendo desarrollarse un escogido programa.

CENTRO DEMOCRATA ZENON TORREALBA. — De acuerdo con la secretaría de la Agrupación, este Centro ha dirigido una circular a todos sus miembros invitándolos a una importante asamblea que celebrará esta colectividad política mañana a las 10 de la mañana en su secretaría: Lourdes 370.

Se tratará de los trabajos de propaganda que a este Centro le corresponde desarrollar en favor de los candidatos oficiales a municipales, que llevará el partido en la jornada eleccionaria del segundo Domingo de Abril próximo, señores Juan Silva Pinto, Dionisio Pavés M., y Moisés Hervías F.

COMITE GENERAL PRO-CANDIDATURA A MUNICIPAL DE DON RICARDO GUERRERO O. — Hoy se reunirán en el local que funciona la secretaría general de esta candidatura, San Alfonso 7, todos los correligionarios de la 3.a Comuna, adherentes a la candidatura del señor Ricardo Guerrero O. Hora, a las 8 y media P. M. Se recomienda la más estricta asistencia.

—El Comité de vecinos de la 24 y 25 rural de la 6.a Comuna, que dirige los trabajos de esta candidatura, reunidos en una gran asamblea que se verificó en calle León N.o 1324, el Miércoles 2 del presente, quedó constituído el siguiente directorio que tendrá a su cargo los trabajos electorales de dicha comuna:

Presidente, don Antonio López; vice-presidente, Carlos Uribe; secretario, Valentín Guerrero; tesorero, Francisco J. Román.

Directores: Luis Rodríguez S., Luis Naranjo, Melitón Lineros, Silvano Olivares y Luis Chacón.

AGRUPACION DE SANTIAGO. — Proclamación de candidatos a municipales. — En la sesión de directorio de anoche se acordó llevar a efecto la proclamación oficial de los candidatos a regidores por el partido, mañana Domingo, a las 9.30 A. M., en el Teatro Odeón, calle Almirante Barroso esquina San Pablo. Los candidatos por los que luchará esta Agrupación son los señores Julio Ramire, Luis Torres Lucero y Ricardo Guerrero.

Se recomienda la asistencia a los correligionarios en general. También se invita a los señores directores comunales que actuaron en la elección anterior, a que pasen a recibir instrucciones, pues por la premura del tiempo deberán actuar también en la próxima elección.

Se acordó, igualmente, sesionar todos los días, a las 8.30 P. M., a fin de activar la propaganda, atender a los nuevos asambleístas y dar instrucciones.

CENTRO DEMOCRATA DE PROVIDENCIA. — Como se ha acordado, en la última sesión de asamblea del Centro, mañana se elegirá el nuevo directorio que regirá los destinos de la institución, durante el presente año. La elección se verificará ante las siguientes comisiones: en la mañana, de 10 a 12 M., señores: Ignacio Oses, Apolinario Escobedo y Luis Godoy; en la tarde, de 2 a 4 P. M., señores Rigoberto Arévalo, César Valdés y Manuel Molina.

CENTRO DEMOCRATA EL ESFUERZO. — Se ha citado a sesión a los miembros de esta institución para hoy a las 5 1|2 P. M., a fin de oir la cuenta que deberá dar la comisión nombrada anteriormente para que entrevistara a los parlamentarios del partido en lo relacionado con la renuncia que ha hecho de su puesto el visitador de Escuelas señor Roberto Vidal.

CENTRO GUERRILLEROS DE LA DEMOCRACIA "FRANCISCO J. LIRA. — Hoy a las 9 P. M. se reunirá la comisión de fiestas que está encargada de la organización de la manifestación que mañana Domingo se llevará a efecto en el local de este Centro, en honor del regidor señor Bernardo Quiroga.

A esta reunión deberán concurrir todos los que forman parte de la comisión, quienes atenderán además lo relacionado con la cancelación del valor de las tarjetas.

PARTIDO LIBERAL-DEMOCRATICO ALIANCISTA

DIRECTORIO DEPARTAMENTAL.—Como se ha venido anunciando, hoy tendrá lugar la reunión del directorio departamental liberal democrático aliancista, con el objeto de nombrar los vocales y apoderados que estarán a cargo el día de la elección, de las mesas receptoras de sufragios.

Esta reunión, que se llevará a efecto a las 6 1|2 de la tarde, en el Club Presidente B. Imaceda, Compañía 1238, se dará cuenta de los trabajos hechos en favor de la candidatura a municipal de don Bernardo Rioseco y de las numerosas y espontáneas adhesiones recibidas de diversas colectividades obreras.

Se nos ruega encarecer la asistencia y puntualidad.

CANDIDATOS INDEPENDIENTES.—Ultimamente, un grupo de personas independientes y otras pertenecientes a las diversas colectividades políticas, han acordado constituir este comité con el objeto de secundar los trabajos electorales del candidato a municipal independiente, don Rafael Vives Vives.

Este comité ha instalado su secretaría en Estado 250, cuarto piso, en donde se atenderá diariamente a las personas que deseen adherirse a esta candidatura, de 10 a 12 M. y de 2 a 5 P. M.

CANDIDATURA A MUNICIPAL DE DON ROBERTO VERGARA.—Han continuado con toda actividad los trabajos electorales para asegurar el triunfo del candidato a municipal señor Roberto Vergara, habiéndose recibido en los últimos días en la secretaría general, Estado 363 importantes adhesiones de industriales, comerciantes, constructores y obreros en general.

En los últimos días, el señor Vergara ha recorrido personalmente los diversos barrios de la ciudad, con el objeto de imponerse de las deficiencias que se notan, especialmente en lo que se refiere a las viviendas de los obreros, luz en los barrios apartados que están como en el tiempo de la colonia.

En la secretaría general se atiende diariamente a los electores que deseen adherirse a la candidatura del señor Vergara, especialmente al gremio de constructores y obreros.

Partido Liberal

CANDIDATO A MUNICIPAL POR SANTIAGO

Enrique Ramírez Rodriguez

Presidente del Centro Liberal de Santiago

Las adhesiones se reciben en la Secretaría:

Club Liberal, Catedral 1291

PARTIDO LIBERAL DOCTRINARIO

CANDIDATURA A MUNICIPAL SERGIO MELO LECAROS.— Anoche se reunió el Comité Liberal de esta candidatura. El presidente comunal de la 10.a, señor Bernardo Rojas Claro hizo una larga exposición de los trabajos en dicha comuna, que merecieron un aplauso de los dirigentes. El señor Juan Zamorano detalla el estado de la 8.a comuna, trabajos que merecieron la aprobación general.

CANDIDATURA ENRIQUE RAMIREZ RODRIGUEZ. — En el local del Club del Partido Liberal, Catedral N.o 1291, funciona la secretaría general de los trabajos electorales de la candidatura a municipal por Santiago del presidente del Centro Liberal, señor don Enrique Ramírez Rodríguez.

Por encargo del comité ejecutivo de los trabajos, se nos pide encarecer a los miembros del Partido y personas que simpaticen con la candidatura del señor Ramírez, se sirvan pasar de 6 a 8 de la noche por la secretaría o enviar su adhesión por carta a la dirección indicada.

ASAMBLEA LIBERAL. — Se cita a los jefes comunales de la candidatura Sergio Melo Lecaros a una reunión que se efectuará hoy a las 6.30 P. M., en San Diego 67. Se ruega la asistencia por ser de grande importancia para los trabajos electorales de dicha candidatura.

SETIMA COMUNA. — Se avisa a los correligionarios y adherentes al Partido en esta comuna, que se encuentra abierta la secretaría comunal en la calle Maestranza 96, casi esquina de Rancagua.

Apis

CASA CASTAGNOLI

S. Antonio 499, esquina Monjitas

Grandiosa Exposición de Novedades

Otoño e Invierno

ADORNOS PARA VESTIDOS

BROCHES, GALONES EGIPCIOS, ALAS

CUCILLOS, FLORES, PLUMAS PARAISO

Y TODAS CLASES DE ADORNOS PARA SOMBREROS

CREACIONES DE LAS ULTIMAS MODAS

UNICA CASA ESPECIALISTA EN EL RAMO

Gran OCASION

MUEBLES

Dormitorios, comedores, salones, roperos, peinadores, aparadores y toda clase de muebles sueltos.

Catres de bronce y de fierro.

Colchones de lana y somiers.

PRECIOS DE REALIZACION

Alfombras inglesas de lana.

Alfombras inglesas rizadas.

Sobrecamas frazadas de lana y algodón, colchas de hilo de color y blancas.

Toda clase de ropa para cama.

Pianos de distintas marcas y variedad en victrolas.

SAN DIEGO 460

FRENTE A LA PLAZA ALMAGRO

El Aguila

Junta de Beneficencia de Santiago

Dispensario de Enfermedades Sociales

ESMERALDA 853

QUEDARA ABIERTO AL PUBLICO DESDE EL LUNES 6 DE ABRIL

HORAS DE ATENCION:

10 a 12 M., para mujeres.

6 a 8 P. M., para hombres.

LA ADMINISTRACION

NECESITO LOCAL

con casa habitación en barrio comercial.

Dirigirse:

CASILLA 1812

LAS SOMBRERERIAS ROSENBLITT

están brindando a todo el mundo una excepcional oportunidad para adquirir un lindo

Sombrero de Paño

en condiciones extraordinariamente ventajosas, por lo inmenso del surtido, exquisita elegancia de los modelos, de nueva creación, y por la apreciable economía que significan sus precios tan módicos.

FABRICA NACIONAL DE GORRAS Y SOMBREROS.— DELICIAS 2636, FRENTE A LIBERTAD

SUCURSALES: SOMBRERERIAS ROSENBLITT

PUENTE 616
CASI ESQUINA SANTO DOMINGO

DELICIAS 2818
ENTRE BASCUÑAN Y SAN ALFONSO

SAN DIEGO 1140
PASADO AVENIDA MATTA

SAN DIEGO 2007
AL LLEGAR A FRANKLIN

NAHUM ROSENBLITT.

LOS MATRIMONIOS DE HOY.—

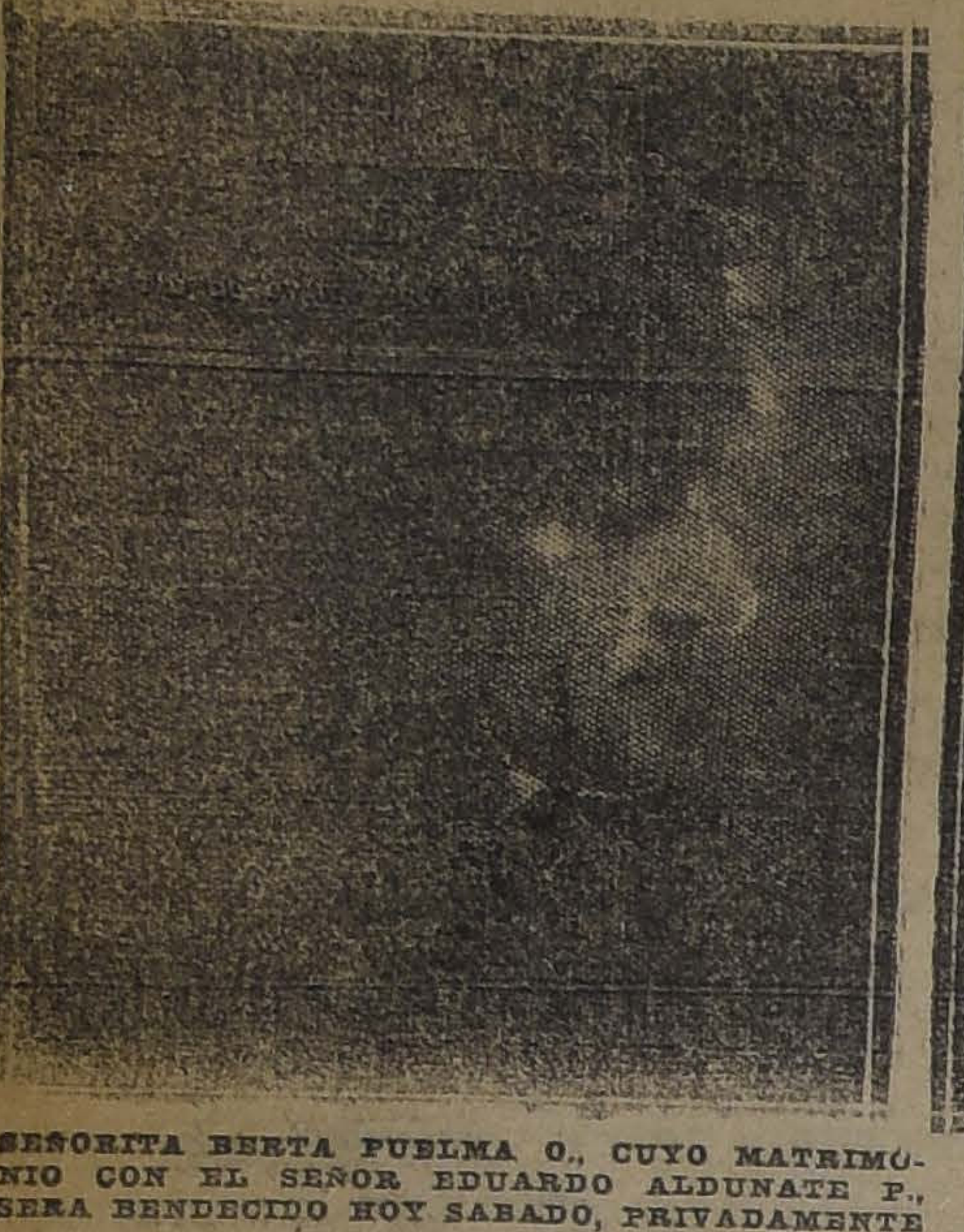

SEÑORITA BERTA PUELMA O., CUYO MATRIMONIO CON EL SEÑOR EDUARDO ALDUNATE P., SERA BENDECIDO HOY SABADO, PRIVADAMENTE

SEÑORITA MARTA BISQUERT TORRES, CUYO MATRIMONIO CON EL SEÑOR ALFREDO CUETO P. DE V., SERA BENDECIDO A LAS 11 1|2 EN LA IGLESIA DE LA CARIDAD

SEÑORITA SARA MORENO VILLEGAS, CUYO MATRIMONIO CON EL SEÑOR SATURNINO DEL SANTE, SERA BENDECIDO HOY, PRIVADAMENTE

SEÑORITA INES VILLARREAL O'RYAN, CUYO MATRIMONIO CON EL SEÑOR ENRIQUE CONTRERAS BRUNA, SERA BENDECIDO ESTA TARDE, PRIVADAMENTE

MATRIMONIOS.—Se ha efectuado privadamente el 22 de Marzo último el matrimonio del señor Juan del Valle Medina con la señorita Herminia Monardes Villalobos.

—Se ha efectuado privadamente en casa de la novia el matrimonio del señor Benjamín Silva Gómez con la señorita Fresia Benavides Echague. Sirvieron de padrinos el señor Francisco Murúa Silva y la señora Carmela Marquez de Murúa.

—Anteayer se efectuó el matrimonio del señor Luis A. Carvajal Prado con la señorita Mercedes Jorquera Vera. Sirvieron de testigos en la ceremonia civil los señores Jorge Martínez M., Juvenal Rubio y Eduardo Bello. En la ceremonia religiosa fueron padrinos por parte del novio el teniente coronel señor Emilio Salinas M., y señora Elena Donoso de Salinas y por parte de la novia el señor Francisco Lagno y señora Magdalena S. de Lagno.

Los novios partieron a Puerto Montt.

—Anteayer se efectuó el matrimonio del señor Eduardo Bello S. con la señorita Clementina Jorquera Vera. En la ceremonia civil fueron testigos los señores teniente Teófilo Gómez V., Luis Carvajal, Oscar Concha y Pedro Leniz. En el acto religioso fueron padrinos, por parte de la novia el señor Ernesto Jorquera y señora Mercedes Jorquera de Carvajal, y por parte del novio, don Daniel Bello y señora Sara Bello de Alvarez. Los novios partieron a Viña del Mar.

ENFERMOS.—Enfermo de cuidado se encuentra el señor Arturo H. Clement H.

—En el Pensionado de El Salvador ha sido operado de apendicitis el señor don Enrique Sazie H. por el doctor don F. Rayo R. Su estado es satisfactorio.

—Se encuentra gravemente enferma la señorita Carolina Arce Urrutia.

Coro de señoras: ¡Que viva! ¡Que viva! La CREMA del HAREM

DENTISTAS

Se vende espléndida oficina dental moderna del doctor

ALFONSO CHIRIBOGA

Catedral 1553

La casa se arrienda. Precio: 600 pesos.

EL BAILE HOY

Sábado 9.30 P. M. adelante, con la regia orquesta de 5 profesores. MAÑANA DOMINGO, noche, baile con ORQUESTA SALAZAR.

Exito de los bailes en las tardes, con orquesta a $ 2.

Enseñanza moderna y distinguida de los bailes de salón.

Prof. LUIS A. ESCOBAR, Puente 682

Según telegrama recibido hoy, la Orquesta RISPOLI, no podrá amenizar ningún baile hasta la próxima semana, por tener que cumplir contratos en Valparaíso.

MANIFESTACION DE DESPEDIDA.—Anoche se llevó a efecto la comida que un grupo de compañeros de la Dirección General de los FF. CC. "Departamento de Materiales y Almacenes" ofrecía a don Jorge Villalobos Rodríguez con motivo de su próximo viaje a Alemania.

Entre los asistentes, además del festejado, anotamos a los siguientes:

Hernán Barros Torres, Edmundo López Serrano, Armando Flores Silva, Jorge Arriagada Marchant, Domingo Espinace Ibáñez, Asbay Zapata Poblete, Octavio García Guerra, Marcel Person Remenson, Moisés Ovalle Barros, Luis Guzmán Poblete, Policarpo Jorquera Céspedes, Manuel Solar Matamala, Pedro Crispi Guarda, Cervando Puelma Fernández, Víctor Montoya Gajardo, Manuel Vidal Silva, Fidel Tagle Tagle, Guillermo Kohuemkamy Cisterna, León Eduardo Gómez A., Joaquín Padilla A. y Francisco Campaña.

Excusaron su inasistencia los señores: Juan Ramenzoni Gómez, y Humberto Mira Bernales.

NACIMIENTO.—Ha nacido en Temuco, Perla Regina de la Anunciación Jiménez Montt, hija del señor don Ismael Jiménez J., y de la señora Ana Montt Correa de Jiménez.

CENTRO FEMENINO DE ESTUDIO. — Esta tarde, a las 6 1|2 P. M., se llevará a efecto el Dancing tea que este Centro dá a beneficio de su sección beneficencia. Con este baile se inician los dancing que ofrecerá el Centro el primer Sábado de cada mes, durante el invierno.

Las entradas pueden tomarse en la secretaría o a la hora del dancing, en Delicias 1236.

Precios: Señoras, $ 3; Caballeros, $ 5.

APERITIF CONCERT.—Durante la reunión de la mañana de hoy, en el tea-room de Gath y Chaves, la Jazz Band ejecutará el siguiente programa:

1.—Alstyne, Rubinstein (One-Step).
2.—Goetze, Die Schwarze Rose (Fox-Trot).
3.—Kellette, Vals bleu.
4.—Stafford, Darling (Fox-Trot).
5.—Schwabe, Mathematic Trot (Shimmy).
6.—Mesutti, Rosa Criolla (Tango).
7.—Henning, Libellen (Fox-Trot).
8.—Kunneke, Bortavia (Fox-Trot).
9.—Preis, Rosa de Fuego (Shimmy).
10.—Rossel, Aperitif rendez vous (One-Step).

BAILE

Todo buen danzante no debe ignorar los bailes de moda como el Tango, Machicha, La Java, Shimmy, One Step, y el Boston. Si no los sabe, conviene que los aprenda; de lo contrario hará un deslucido papel en sociedad.— Prof. M. Aguilar.

GALVEZ 119

RENATO OTERO BAÑADOS

Cirujano-Dentista

Ayudante cirugía E. Dental. Extracciones indoloras. Coronas y puentes.

SAN ANTONIO 815

DONATIVOS A LA CRUZ ROJA CHILENA.—

El señor Antonio Huneeus G., actual presidente de la Cruz Roja Chilena, ha entregado al doctor Ferrer, director general de la campaña de conscripción de socios, la suma de cinco mil pesos a fin de que los invierta en atender los numerosos gastos que demandará la cruzada de salud pública y alistamiento de socios que se verificará simultáneamente en todo el país, durante la semana comprendida entre el 19 al 25 de Mayo próximo.

El señor Julio Grez Padilla obtuvo el premio único de 400 pesos ofrecido por la Cruz Roja Chilena a la mejor letra para su Himno oficial. El señor Grez ha tenido la gentileza de obsequiar dicha suma al Policlínico gratuito que sostiene el comité provincial de la Cruz Roja de Santiago, ubicado en Parque Forestal N.o 540, para que lo invierta en atender a los niños enfermos que acuden en gran número a beneficiarse con los solícitos cuidados que se les proporcionan en dicho local.

El concurso musical para obtener la música que se adapte a la poesía premiada se cerrará el 5 de Mayo venidero y las composiciones deben enviarse a la secretaría general de la Cruz Roja, Ministerio del Interior, Santiago, Correo 8, casilla 7567. La letra del himno está a disposición de los interesados, junto con las bases para tomar parte en el concurso. El premio es de $ 600.

"DRYCO"

EL ALIMENTO INSUPERABLE PARA CRIAR NIÑOS SANOS Y ROBUSTOS

En venta en todas las boticas.
DISTRIBUIDORES PARA CHILE:

MORRISON & Co.

SANTIAGO

LAW TENNIS.—

INTERNATIONAL SPORTING CLUB.— Citaciones oficiales. — Anoche se verificó en el local del International Sporting Club y en presencia de numerosos jugadores inscritos, el sorteo de los torneos con handicap de Semana Santa.

Esta tarde, a las P. M., en el local del Club tendrán lugar los sorteos de los campeonatos.

Podemos anticipar que ya se han inscrito los mejores jugadores de Chile.

Las siguientes son las citaciones para mañana Domingo, advirtiéndose a los jugadores que en vista del gran número de inscritos, se aplicará estrictamente el W. O. a los que no se presenten dentro del tiempo reglamentario (15 minutos).

8.30.—J. Katz, W. Guerrero; O. Gallardo, C. Rojo; V. Huerta, J. Díaz; H. Ovalle, E. Ahumada; V. Tabora, M. Eyquem.

9.30.—V. Watson, G. Anwandter; M. Montt, R. Katz; R. Fusoni, H. Squella; J. Junis, G. Gondoneau; A. Arrate, C. Page.

10.30.—Schonherr, J. Araus; A. Band, W. Haynes; W. Lihn, J. Lawrence; H. Contreras, A. Vergara; A. Achondo, R. de Amesti.

11.30.—Heffer, Coddou; E. Deik, G. Ferrer; Bensancon, A. Carrasco; Tietz, Recabarren y Kaempfer; Rivera, Contreras y Ferrer, Villar.

2.30.—Zaror, Lamas; Guillen, Rojo; A. Muñecas, L. Williams; E. Ahumada M. Rivera.

3.30.—R. Van Kilsdonk, C. Ford; Edo. Pinilla, G. Calvos; E. Román, G. Lastrade.

4.30.—Señorita J. Fabry, señorita L. Mahotiere; señora Brulé, señorita J. Aguirre; G. Tietz, O. Dubravic; Recabarren, J. Scherh.

INVITACION A TODAS LAS ASOCIACIONES Y CENTROS FEMENINOS DE LA CAPITAL, EN LA INTENDENCIA. — La Condesa de Paci, nos ha pedido invitar a todas las presidentas y secretarias de las Asociaciones, Centros, Sociedades y demás instituciones femeninas residentes en la capital, a una reunión que se llevará a efecto hoy, a las 6 P. M., en los salones de la Intendencia; la que será presidida por el señor Intendente don Alberto Mackenna Subercaseaux, con el fin de echar las bases de la constitución de la "Gran Sociedad Femenina Chilena, y adhesión a la Asociación Internacional Femenina", de Roma.

Las señoras, señoritas y caballeros, que comulgan con la gran causa mundial femenina, pueden asistir a la reunión.

EN LA PLAZA INDEPENDENCIA. — Damos a continuación el programa que ejecutará la banda del Regimiento de Infantería Buin N.o 1 durante el paseo de esta tarde en la Plaza Independencia.

1.o—Ganne. Busse. Marcha.
2.o—Rossini. Guillermo Tell. Obertura.
3.o—Gounod. La nuit de Valpurgs. Ballet.
4.o—Mascagni. Iris. Selección.
5.o—Adaptación Muñoz. Vida Vienesa. Vals característico.
6.o—Blankemburg. Vuelo del Aguila. Marcha.

FALLECIMIENTO.—Ha fallecido ayer en esta ciudad una hijita del señor Enrique Raffo Alfaro. Hilda Raffo Garay.

EN MEMORIA DEL SEÑOR BENJAMIN ERRAZURIZ LASTARRIA.—Mañana a las 8½ A. M., tendrá lugar en la Capilla del Patronato de los SS. CC., Campo de Marte 160, una misa y comunión por el descanso del alma del señor Benjamín Errázuriz Lastarria que fué un entusiasta director de esta obra.

Los directores del Patronato invitan por medio de estas líneas a sus amigos, compañeros de trabajo y a todos los que tuvieron la suerte de conocerlo.

BAUTIZO.—Ayer fué bautizada en la parroquia del Sagrario, Carmencita Helfman Subercaseaux, hija de don Federico Helfman y de la señora Carmen Subercaseaux de Helfman.

Fueron padrinos don Arturo Lamarca Bello y señora Marta Subercaseaux de Lamarca.

A EUROPA. — En la combinación transandina de esta tarde se dirigen a Europa las siguientes personas: Señora Gabriela Echenique de Errázuriz y familia, señora Matilde Blest de Valdés y señorita Matilde Valdés B., y don Diego Echenique Zegers.

—Próximamente se dirigirá a Europa el señor Carlos Larraín Claro, acompañado de la señora Elena Larraín de Astaburuaga.

—En el vapor "Orcoma" partirá hoy a Europa el señor Alfredo Renard Valenzuela.

ALMUERZO.—El señor Jorge Matte ofreció ayer en su casa habitación un almuerzo en honor del ex-Ministro de Chile en Bélgica, señor Matías Errázuriz, con motivo de su próximo regreso a Buenos Aires.

Asistieron a esta manifestación, además de los nombrados, los señores Ministro del Interior don Cornelio Saavedra Montt; Ministro de Relaciones Exteriores, don Galvarino Gallardo Nieto; Ministro en Alemania, don Alfredo Irarrázaval Zañartu; don Emilio Bello Codesido, don Carlos Larraín Claro, don Emiliano Figueroa Larraín, don Jorge Huneeus Gana, don Enrique Balmaceda Toro, don Pedro Rivas Vicuña, don Emilio Orrego Pardo, don Luis Ossa Brown y don Enrique Morandé Vicuña.

LA TEMPORADA DE OTOÑO EN EL MUNICIPAL.— Próxima ya a iniciarse la temporada de Otoño en el Municipal tenemos el agrado de adelantar algunas noticias que nos han proporcionado los señores concesionarios del teatro. El 25 del presente mes se inaugura la temporada con el gran concierto sinfónico del eminente pianista Américo Tritini, concierto que será dirigido por el maestro Enrique Soro. Figuran en el programa de este concierto, que será ejecutado por 70 profesores, una novedad para Chile: "Le Martyre de Saint Sebastien", el famoso poema de Gabriele D'Annunzio, adaptado a la música por Claudio Debussy. La ejecución de este concierto presenta dificultades tan grandes, que podremos una vez más apreciar la inteligente labor de los maestros Tritini y Soro en la interpretación de esta obra. Completan el programa el concierto para piano con acompañamiento de grande orquesta de Tschaikowsky y el Preludio de Lohengrin, de Ricardo Wagner. Los ensayos de dichas obras se iniciarán muy pronto.

El 3 de Mayo próximo se efectuará otro concierto sinfónico cuyo producto será destinado a incrementar los fondos para erigir un monumento al poeta Magallanes Moure. En esta audición sinfónica, que será dirigida por el maestro Armando Carvajal, se darán a conocer al público obras de prestigiados compositores chilenos. Durante el mes de Mayo se llevarán a efecto los conciertos del eminente pianista chileno Claudio Arrau, que llegará a Santiago, procedente de Nueva York, en algunos días más. Es muy probable que actúe en el Municipal en el mes de Junio una gran compañía dramática italiana.

EN SAN BERNARDO. — Muy concurridas se han visto las canchas del Club de Tennis los días Sábados, en que se efectúan los bailes de moda.

Con la reunión de hoy se dará por terminada la temporada de este año, que tan gratos recuerdos ha dejado entre las numerosísimas familias asistentes, tanto del pueblo como de la capital.

En el último baile anotamos entre las familias asistentes, a las siguientes:

García de la Huerta, Gana Subercaseaux, De la Fuente Tonkin, Schmidt Garrido, Hübner Richarson, Humeres Vial, Honorato Cienfuegos, Pinochet Aceituno, Contreras Bañados, Ceppi Mayor de Lupé, Astorga de la Maza, Farr Courbis, Guarachi Ríos, Varas Orrego, etc.

CLUB DE SEÑORAS. —Durante la matinée de mañana se desarrollará el siguiente programa:

Primera parte.—Gran acto de variedades, bailes sobre la cuerda por Miss Ema y el payaso Piripipí.

Segunda parte.—La chistosa comedia en un acto "Arlequín fingiéndose muerto".

Tercera parte.—La divertida comedia en dos actos "Arlequín peluquero de la muerte".

Entreacto.—Té y chocolate.

—**Especial, a las 6 1|4** en punto se exhibe en el cine de este Club la hermosa cinta "El anillo nupcial", producción interpretada por los mejores actores de la pantalla. Se trata de una obra de gran interés, en que se estudian dos grandes problemas del matrimonio y divorcio, donde desarrolla un papel muy importante la afamada actriz María Prevost y Monte Blué.

MATRIMONIOS CON DOS.—Se ha concertado matrimonio del señor Ca Potts con la señorita Ra zúa Basualdo. Hizo la estilo la señora Luisa A. de Bate.

—Ha quedado concerta lace del señor Armando Jean Duhalde con la se ther Bate Potts.

ASOCIACION DE LA TUD CATOLICA FEMEN

La señorita Berta Larra rillas, presidenta del Ce Lázaro de Santiago, ha fu el pueblo de Malloco, la ción de la Juventud Cat menina.

Se nombró el siguiente rio:

Presidenta, señorita Lira.

Vice-presidenta, señorita Solari.

Secretaria, señorita Cuevas.

Pro-secretaria, señorita Azócar.

Tesorera, señorita tiérrez.

Pro-tesorera, señorita Sánchez.

Consejeras, señoritas rres, María Sánchez, Am vas, Ester Galleguillos, Erazo y Sara Cabello.

Reina gran entusiasmo pueblo de Malloco y pueb nos por esta fundación.

PIELES

DE OCASION

EN HOTEL SAVOY

Aunque no compre debe asistir y ver y notar la dife de los modelos importados en pieles finas recién llegadas de rís, traídas por el conocido viajero C. Vivancoud. Ventas en el tel Savoy, Salones 47 y 64. Abierto de 9.30 a 12.30 y de 2-6.

LISTA DE PRECIOS POR DOS DIAS

PALETOES cortos nutria, valen $ 1,000, hoy. . . . . $ 680
PALETOES cortos, lustre, valen $ 800, hoy. 550
PALETOES cortos, castor, valen $ 1,500, hoy. 880
PALETOES petit gris sólo. . . . 1,800
PALETOES Toppo, $ 2,100, en. 950
CAPAS nutria, largo 135, valen $ 3,500, hoy. 2,400
ABRIGOS largos, nutria, de $ 2,800, hoy. 1,950
CAPAS regulares, nutria, señora, sólo. 450
CAPAS regular, Sckung, valen $ 3,000, hoy. 1,850
SCHARPES petit gris, modelos señorita. 950

Todos los modelos de pieles de lujo, sus valores son ya cidos de 10 mil pesos y 15 mil pesos han sido muy rebajados. Ofertas por hoy y mañana. Ventas: Hotel Savoy.

Salones N.os 47 y 64. Abierto de 9.30 a 12.30—2-6

C. VIVANCOUD

VIAJERO SURAMERICA

VIERNES DE MODA.—El tea-room de Gath y Chaves, con motivo de ser ayer tarde de moda, se vió muy concurrido por nuestro mundo social.

Algunas de las familias asistentes: Ossa Lynch, Puelma de Ossa, Castillo de Ruiz, Amunátegui de Barros, Izquierdo de Reyes, Matte de Izquierdo, Gandarillas Salas, Huidobro de Figueroa, Figueroa de Riesco, Délano de Langlois, Scroggie Vergara, Montt Pinto, Pra Balmaceda, Pereira de Besa, Alcalde de Larraín, Alcalde de de Castro, Alcalde de Moller, Valdés Freire, Subercaseaux Aldunate, Montt Wilms, Vicuña Subercaseaux, Huneeus Valdés, Huneeus Lavín, Huidobro de Vicuña, Caravantes de Bernstein, Lyon de Alamos, Concha Subercaseaux, Montt Rivas, Concha de Aldunate, Fierro Pérez, Concha de Fierro, Barcelo de Villal celó de Riesco, Aldunate riz, Paul de Viale Rigo, Williams, Figueroa de Izquierdo Edwards, Gana Ewing Hoddar, Villanueva nas, Buines Calyo, Larra randé, Rodríguez Vergara, de Besa, Vial Vergara, de Izquierdo, Lecaros Ma zález Balmaceda, Délano rra, Peñafiel de Lira, Peña Ossa, Peñafiel de Zañartu, buruaga de Orrego, Lar Astaburuaga, Lyon Pérez, Pérez, Valdés Freire, Astaburuaga, Morandé Dáv cés Guzmán, Cruz G. Zañartu Bernales, Claro Silva Guerra, etc., etc.

OPERACION.—Hoy ser rada en el Pensionado de dor la señora Lucrecia Ca Vilugrón.

SOMBREROS para SEÑORAS

Ruego a mi distinguida clientela se sirva visitar nuestra EXPOSICION DE SOMBREROS, hormas, fantasías, géneros, [illegible]

UNIFORMES PARA COLEGIALES

Precios: Los más bajos en plaza.

SERRANO 28. — "SALOME"

PELETERIA

San Antonio

Pieles finas de confección esmerada, en: NUTRIA, SCONG, MURMEL, OPOZUM, TASMANIA, Y OTROS PALETOES, CAPAS Y ECHARPES, MODELOS PROPIOS DE ULTIMA CREACION, PRECIOS BAJISIMOS.

Se aceptan composturas y transformaciones.

SAN ANTONIO 61

A la Sociedad de Santiago

rogamos tener la bondad de adquirir hoy mismo, sus localidades numeradas para el LUNES, día del estreno de

Chaplin Rev. Karadura

EN EL SPLENDID

A fin de evitar molestas aglomeraciones de boletería a última

Gran Baile

Hoy a las 9 1|2 P. M., se efectuará un gran baile en honor de la profesora de bailes, señora ITALIA DE ZARATE, ofrecido por sus alumnos con motivo de su cumpleaños, en

ARTURO PRAT 218 (altos)

MUEBLES

de todos estilos, a precios bajísimos, vende

La Universal

CATEDRAL 1131

FRENTE AL CONGRESO

Damos facilidades en el pago. Entrega inmediata.

Rafael Barroso

PROF. DE BAILE

De regreso de Buenos Aires, el 10 del presente reanudará sus clases en

Serrano 181

MUEBLES

De comedor, dormitorio, escritorio

A precios sumamente bajos con grandes facilidades en el pago, vende:

La San Antonio

MONEDA 952

FRENTE CASA MUZARD

BLENORRAJIA FLORES BLANCAS

Y DEMAS AFECCIONES SECRETAS ANTIGUAS Y REBELDES SE CURAN CON

INYECCION EXCELSIOR

Medias de seda

SEDA NATURAL, CON FLECHA. VALOR $ 28; HOY, $ 14.

LA REINA DE LAS MEDIAS.— AHUMADA 360

¡¡Gran Exito!!

DE NUESTRA EXPOSICION Y VENTA D SOMBREROS, QUE EXHIBIMOS EN NUES TRA VITRINA CON SUS PRECIOS IRRISO RIAMENTE BAJOS

SOMBRERO LANA en todos colores, muy de moda, a . . . . $ 12.9
SOMBRERO LANA merino, color plomo, ribete blanco o negro, muy elegante. . . . . $ 16.9
SOMBRERO ALA ANCHA, RIBETEADO, de modelo de gran moda, artículo muy fino, en negro y varios colores, al bajo precio de $ 28.9
SOMBRERO FELPA en varios colores, a . . . $ 37.9

Tome nota y visítenos antes de comprar su sombre para la presente estación, tenemos una inmensa variedad de modelos para el gusto más exigente.

NO CONFUNDA

SOMBRERERIA LA COMPETIDORA

PUENTE 760, ENTRE SAN PABLO Y ROSAS

Unica en la cuadra

SPLENDID

EL PRIMER CINE DE CHILE

La mejor orquesta! La clientela más escogida de Santiago.

HOY 6.30 Y 10.30

Estreno de la sublime y conmovedora dolora pasional, la novela de una linda muchacha que dió su amor porque era bello, puro y sincero, al primer hombre que llamó a su corazón.

MARIPOSA DE ALAS ROTAS

por el famoso "As de Corazones", el distinguido ídolo de las damas

LEW CODY

inolvidable protagonista de "Por saber besar", secundado por las encantadoras

Paulina Starke y Mary Alden

Mañana

Ideal estreno

"Metro-Classics"

La graciosísima y poética comedia de amor y locuras juveniles.

No Escribáis Cartas

por el gentil gran actor

GARETH HUGHES

SELECTA

Dos programas. — Como de costumbre, los días Sábados presenta esta sala dos películas de aventuras. Para hoy tenemos dos películas, que son: "A puño limpio", por el temerario cowboy Hoot Gibson, un actor que ha logrado dar a su actuación un realce tan especial que se ha convertido en uno de los grandes favoritos del público.

Junto con esta película se da la creación "Las garras del águila".

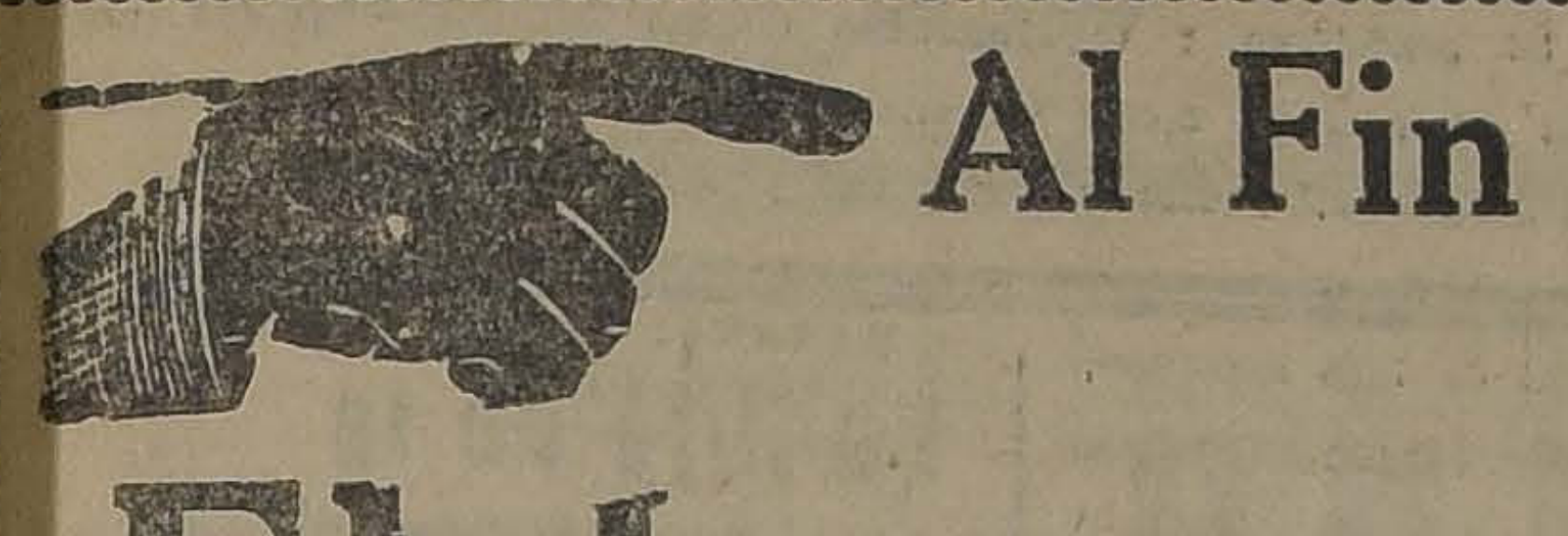

Al Fin

El Lunes

Reirá Ud. a gritos, olvidará tristezas y trabajos, será feliz con

EL SPLENDID será el único teatro central que la exhibirá

en su más grande y última creación

CHAPLIN

Reverendo Karadura

5 Actos de carcajadas formidables!!!

EXCLUSIVIDAD:
MAX GLUCKSMANN

LOCALIDADES NUMERADAS EN VENTA DESDE HOY

"Mis Elyet", por Retes-Jarque

La velada de anoche en honor y beneficio del aplaudido tenor Manuel Gironella, fué una buena manifestación de aprecio de parte del público para este artista.

Al momento de salir al palco escénico, el beneficiado fué saludado por una verdadera ovación.

La presentación que hizo de la hermosa opereta del maestro Stolz, "La Condesa Bailarina", la Compañía Retes-Jarque, superó a cuantas representaciones de esta misma obra habíamos visto por este conjunto.

La versión estuvo en todo momento magnífica, realzando el tenor Gironella la importancia de la obra con la correcta interpretación que hizo de su rol protagonístico en el papel de Octavio.

Amalia del Valle mereció en todo momento el plauso entusiasta que le tributó la numerosa concurrencia.

Rosita Giné, la simpática tiple cómica del conjunto, tuvo momentos felicísimos en su papel de Etelka, la bailarina, poniendo en él toda la gracia y encanto que adornan su elegante figura.

Esta noche la compañía pone en escena la interesante opereta francesa "Miss Elyet", obra de gran éxito en los grandes centros artísticos de Europa, donde ha cautivado por completo a los públicos de esos países.

Bertini-Gioana estrenan esta noche "Santarellina"

LA MAZURKA AZUL IRA EN LA SECCION VERMOUTH

La Compañía Bertini-Gioana estrenará esta noche la hermosa opereta de Hervé, que lleva el título de "Santarellina". Esta bella opereta, cuyo libreto pertenece a Meilhac y Halevy, ha sido aplaudida con verdadero entusiasmo en la Argentina, donde la ha interpretado este mismo conjunto un sinnúmero de noches consecutivas. La gracia de los diálogos y la comicidad de las situaciones dan amplio campo a Italo Bertini para lograr un éxito definitivo. El maestro Hervé ha escrito una música agradable, muy apropiada para la interesante letra de los célebres autores franceses.

Bertini pone la obra con la fastuosidad de siempre, destacándose la presentación de un segundo acto por su originalidad y belleza. Creemos que esta notable compañía alcanzará esta noche uno de sus éxitos más justos y ruidosos, pues "Santarellina" es una opereta que tendrá que gustar mucho, tanto por su libreto como por lo hermoso de su partitura.

—La sección vermouth se hará con la linda opereta de Franz Lehar "La mazurka azul", uno de los buenos éxitos de Pina Gioana, Italo Bertini y Mario Roberti.

SOBRECAMAS

colchadas se hacen y transforman. Se colchan pieles.

LILLO 566

COLISEO NACIONAL

Compañía de Operetas Retes-Jarque

HOY SABADO 5 DE ABRIL HOY

Gran estreno

"MISS HELIJETT"

Primicia para Chile.
Lujosa presentación.

Localidades en "LA HIGIENICA", AHUMADA 132.

PLATEA: $ 3.00

TEATRO LA COMEDIA

EMPRESA ERNESTO BOUQUET

Compañía Italiana de Operetas BERTINI-GIOANA

HOY—SABADO 5 DE ABRIL—HOY

Vermouth a las 6 en punto.
BALCON: $ 6.

LA MAZURKA AZUL

Noche, a las 9.15. Grandioso estreno.

SANTARELLINA

Martes estreno "MARGIT", de Franz Lehar.

TEATRO SANTIAGO

EMPRESA ERNESTO BOUQUET

Compañía Española de Comedias y obras de gran espectáculo

HOY—SABADO 5 DE ABRIL—HOY

VERMOUTH a las 6.15. — NOCHE, a las 9.15.
Colosal éxito. La obra de espectáculo.

LAS HUERFANAS DE LA TEMPESTAD

Mañana tres grandes funciones.

AVENIDA

HOY — 6.30 - 9.30

ULTIMAS EXHIBICIONES

ROSARIO, LA CORTIJERA

POR

LA ARGENTINITA

Esta noche programa doble, con el estreno de la sensacional novela de aventuras:

EL JINETE SOLITARIO

Por JACK PERRIN

Desde mañana, los vermouths empezarán a las 6.30

La Compañía de Duvan-Torzoff, debuta esta noche en el Unión

En nuestra edición de ayer dimos oportunamente la noticia de la postergación del debut de la gran Compañía de "arte menor ruso" Duvan Torzoff, que debía haberse presentado ayer, conforme se tenía anunciado.

Este atraso se debió a la insistencia del público porteño para que este conjunto estirara en unos días más su estada en ese puerto, lográndose solamente que diera ayer Viernes su última función.

En la mañana de hoy debe arribar a la capital el personal que componía el elenco de esta Compañía.

Esta noche, a las 9.30, hará su presentación al público santiaguino, prometiéndose para esta función un éxito, dado el gran interés que existe por asistir a este espectáculo en nuestro mundo artístico y social.

Los localidades se encuentran ya casi agotadas, lo que hace presumir un lleno completo.

Damos a continuación el programa que se desarrollará.

PRIMERA PARTE

Porcelana de Sèvres.—Minuet Luis XIV, sobre la antigua canción francesa "Sobre el Puente de Avignon". Danza y canción. Danzan: señoritas Avaj de Replonge. Canta: señora Tij.

Los alegres músicos (creación).—Balalaika. Orquesta en guignol, sobre una melodía popular. Señorita Junakowa y señores Pique, Kulganek y Werin.

Los tres Tambores.—Antigua Balada Bretona. Señoras Avaj, Reschetnikowa, Savina y Tij; señor Savelieff.

Los Húsares Negros.—El "Adiós", canción de la vieja Rusia cantada por los Húsares en víspera de entrar en batalla. Solo: señor Goriansky. Coro: señores Savelieff, Strenkowsky, Pique, Kulganek, Jasisow y Werin.

Danza Boyardo Ruso.—Decorados y trajes de Sudeikin. Señorita Sabina Ress.

Los Soldaditos de Madera.—"La Parada". Baile cómico. Parodia de juguetes. Trajes y decorados creados por Narbout. Señores Wilensky, Kulganek, Werin, Savelieff, Pique, Kaschkadakoff, Chaslof.

SEGUNDA PARTE

Variación.—Danza: Concheli. Señorita Sabina Ress.

Estreno Chastuschky. — (Canción de los obreros). Decorados y trajes de Chelischew. Señorita Junakowa; señores Strenkowsky y Kulbanek.

Serenata Galante (Creación).—Coro de Caballeros de la Edad Media. Número burlesco. Señores Gorlansky, Savelieff, Pique, Kulganek.

El buen Tiempo Viejo.—Gavota, sobre un aire francés. Señoritas Avaj, de Replonge, Junakowa y señor Sfrenkowsky.

Solo de Balalaika.—Breve concierto con el instrumento típico ruso, por el director de la antigua Orquesta Imperial rusa. Prof. Wladimir Pique.

En Casa de Tziganos.—(Los Gitanos).—Gran coro de hombres y mujeres. Número que termina con una danza regional. Canciones con acompañamiento de guitarras. Señoras: Gorvatt, Tij, Savina, Avaj, Junakowa, de Replongue, Sabina, Ress. Señores: Goriansky, Kulganek, Pique, Savelieff, Strenkowsky, Jasisow, Werin y Wilensky.

Al comienzo de cada número, el doctor Isaac Duván Torzoff, director artístico de la Compañía, ilustrará al público haciendo una relación del argumento de éstos.

El estreno de "Margit" se hará el Martes próximo

Debido a que no pudo tenerse a tiempo lista la complicada maquinaria que requiere la presentación de la grandiosa opereta de Lehar, titulada "Margit", la empresa se ha visto obligada a postergar su anunciado estreno hasta el Martes venidero, impostergablemente. Es digna de aplausos esta actitud de la empresa, que delata un afán de llevar a escena las obras con toda honradez, pues pudo haberla presentado, pero esta interpretación habría adolecido de algunos defectos de mise en escene.

"Las huérfanas de la tempestad" en vermouth y noche en el Santiago

Con una sala desbordante, la compañía del Teatro Santiago estrenó anoche la obra de espectáculo titulada "Las huérfanas de la tempestad", pieza que tiene un argumento de mucho interés y cuyas escenas desarrolladas con verdadero talento y conocimiento de los resortes teatrales, logran tener al público en constante atención hacia la suerte de los protagonistas.

La propaganda de la empresa estuvo justa al insistir en la magnificencia de la presentación hecha por esta compañía, pues, francamente, los decorados lucidos anoche son bellísimos y del mejor gusto. La interpretación que hizo este simpático conjunto fué de todo punto encomiable, por lo que el público salió muy satisfecho de la interesante velada de ayer.

—En vista del triunfo logrado en el estreno de anoche, la empresa, con muy buen acuerdo ha acordado llevarla a la escena en las dos funciones de hoy, es decir, tarde y noche.

JOVEN

para ayudante contador y cobranza, necesita para luego casa comercial de importancia. Exígese fianza y excelentes referencias. Ofertas indicando condiciones a:

A. B. CASILLA 3627

Mme. SANS-GENE

SARDOU

el mago de la emoción, el autor de "Fedora" y "Odette", conquistó el mejor de sus triunfos con **"Madame Sans Gené"**, obra en la cual puso todo su genio de dramaturgo y toda su alma de francés.

Es un episodio glorioso y conmovedor de la época napoleónica, cuando los soldados llegaban a mariscales y resultaban genios de la guerra. Tan extraordinarios eran los hombres de que él se supo rodear, que hoy parece cosa fantástica el que ellos hayan existido. Y sin embargo así es la Historia.

MARTES

SETIEMBRE Y BRASIL

MIERCOLES: ESMERALDA Y AVENIDA

Bertita Dávalos, en el Setiembre

Un éxito de lo más simpático fué el debut de Bertita Dávalos ayer en el Setiembre. La pequeña tonadillera ha afinado sus facultades y gusta cada vez más.

Hoy actuará en las dos funciones del Setiembre y cantará un nuevo programa de shimmies y canciones de moda.

El espectáculo se hará con programa completo de cine.

MUSICA

El segundo recital de piano de Armando Palacios

El Lunes próximo, a las 6.30 P. M., se llevará a efecto en el Teatro Unión Central, el segundo concierto de piano de Armando Palacios para el cual ha preparado el joven artista un interesante y bello programa en que figuran composiciones de Beethoven, Schumann y Chopin.

Dado el éxito que tuvo entre nosotros con su primer recital, no dudamos de que esta segunda audición será para él un nuevo triunfo; tiene grandes condiciones artísticas y una técnica completa. En el expreso de mediodía de hoy llegará a la capital procedente de Valparaíso en donde daba ayer un interesante concierto.

Oportunamente daremos a la publicidad mayores detalles de este concierto. Las localidades se encuentran en venta en la casa de Música de Otto N. Becker.

El primer concierto sinfónico del año

El conocido pianista Américo Tritini, se presentará a nuestro público éste ese año con un concierto sinfónico dirigido por el maestro Soro. El programa ha sido seleccionado con gusto y por ello no es de dudar que será interpretado, con brillo.

Como primicia para los amantes de la buena música ofrecerá el programa "Le Martire de Saint-Sebastián", (Mystere de Gabriele D'Annunzio), obra selecta de Claude Debussy.

El gran concierto de Tschaikowsky será ejecutado al piano por Tritini con acompañamiento de orquesta, la que estará formado por 70 profesores.

Completa el recital el preludio de Lohengrin de Wagner, bello trozo en que la orquesta bajo la dirección de Soro podrá distinguirse.

Este concierto se efectuará el Viernes 25 del presente a las 6 de la tarde en el Teatro Municipal.

NOTICIAS CINEMATOGRAFICAS

SPLENDID THEATRE

Hoy estrena "Mariposas de alas rotas", por Lew Cody, Paulina Starke y Mary Alden.—A las 6.30 P. M. y 10.30 P. M. de hoy el Splendid estrena una sublime y poética dolora de amor, cuyo argumento es la novela de una de aquellas niñas que inconcientes de la traición de los hombres, se entregan con alma y cuerpo al hombre que ha hecho hablar por primera vez a su corazón y viven siempre y aún mueren con ese único amor de su vida. Se titula "Mariposa de alas rotas" y es una historia humana porque pinta las fragilidades de la vida, porque narra una novela de aquellas que todos ansiamos vivir, porque está basada en poemas que a pesar de la maldad de los hombres y de esa época, en la que sólo reina el dólar, y a pesar de todo eso suceden. Obra desarrollada en un ambiente refinado, bellísimos paisajes, salones aristocráticos, fiestas sociales, y todo cuanto hay de más bello en el mundo sirve de escenario a las escenas de esta bellísima obra.

Crea el principal rol Lew Cody. Le secundan Paulina Starke y Mary Aldem.

En la selecta, a las 5 P. M. y primera de la noche, a las 9.30 P. M., se exhibe el romance pasional titulado "El príncipe de ensueño", creación de Thomas Meighan, secundado por Lila Lee.

SETIEMBRE Y ESMERALDA

"El cazador de emociones" por Hoot Gibson, Reginald Denny, Laura La Plante, Norman Kerry y Mary Philbin.—Hoot Gibson es hoy en día uno de los artistas más populares y queridos del cine. Su fama y cartel corren a parejas con los de Harold Lloyd y Douglas Fairbanks para nuestro público.

"El cazador de emociones" es una comedia interpretada por Reginald Denny, Norman Kerry, Mary Phillbin, Laura La Plante y otros cuya lista sería larga de dar, toman parte en la interpretación.

Hoot hace el papel de cow-boy tan bruto como valiente y bueno para los golpes. Quiere ser estrella del cine, pero no pasa de comparsa, con dos pesos diarios de sueldo, y aun en este rol humilde echa a perder varias películas costosísimas. Con decir que hizo efectuarse antes de tiempo el terremoto en "Los últimos días de Pompeya" está todo explicado.

En cambio, en una pelotera, puso las peras a cuatro a media docena de enemigos. Esta proeza hizo que un sheik cobarde lo contratara para tomar su personalidad e ir a Arabia a guerrear contra sus enemigos. Hoot aceptó, pero allá en el Oriente, señor de un harem y novio de una princesa, su tontería se terminó y se cansó de hacer el papel de segundón para dar gloria y amor a otro. Hay que ver lo que entonces sucedió.

Además de esta película se estrenarán "La senda del crepúsculo" por Bob Reeves y "Obediencia a la ley", graciosa comedia por el gigante Jack Earle.

En el Setiembre, además de todo esto, habrá tonadillas por Bertita Dávalos.

BRASIL

"El pequeño lord Fauntleroy" por Mary Pickford.—En las dos funciones de hoy este teatro exhibe la película "El pequeño lord Fauntleroy" producida por los Artistas Unidos e interpretada por Mary Pickford.

IMPERIAL

Doble programa serial.—Este cine anuncia para sus funciones de hoy un doble estreno serial con la presentación del popular folletín de Eugenio Sué "Los misterios de París" y la novela episódica americana "El rey de la rapidez", que protagonizan Charles Hutchison y Lucy Fox.

De la primera obra citada se exhibirán los capítulos que corresponden a la función tercera, titulados "Los esposos Pipelet" y "Consecuencias de un baile en la Embajada" y de "El rey de la rapidez" la función cuarta con los episodios "Enterrado vivo", "Derecha a la muerte" y "De nuevo a bofetada limpia".

SALA IMPERIO

Presenta hoy "El avaro", por John Gilbert.—John Gilbert reaparece hoy en un drama de costumbres americanas en que es él la figura primera, correspondiéndole un trabajo de alta importancia, que es como campo favorable para que Gilbert demuestre sus facultades en el arte dramático.

"El avaro" es el nombre de este nuevo film que la Sala Imperio tenía reservado para sus funciones de hoy Sábado, día, como se sabe, destinado para espectáculos esencialmente dramáticos. El nuevo fotodrama recoge en su vasta acción toda la vida de las pequeñas ciudades americanas en donde con frecuencia acontece que un hombre, por audaz o por ambicioso, llega a erigirse virtualmente en mandatario que rige a toda la colectividad social y ante quien, a causa de la intriga y a veces del crimen, tiemblan o temen todos los habitantes. En el caso particular de esta obra, aparece admirablemente pintado este ambiente y atrae la atención en especial la psicología de un tipo determinado, el del avaro absoluto que no solamente se dedica a acaparar dinero, sino también poderío, situaciones, honores y hasta honras que guarda para sí como trofeos de sus victorias, en desmedro de la sociedad explotada y vilipendiada por él y atada al carro de sus combinaciones.

John Gilbert encarna al valiente enemigo de este hombre; al forastero que se atreve a ponérsele al frente y combatirlo. La lucha es interesante: está llena de situaciones dramáticas de fuerza y por entre ellas pasa el hilo de seda del romance amoroso.

Este fotodrama será exhibido tarde y noche en la Sala Imperio.

ALHAMBRA Y VICTORIA

Constance Talmadge.— [illegible] funciones de hoy consultan un programa igual al que en la semana que termina ofreció la Sala Imperio. Se trata del estreno titulado "Embustera adorable", alta comedia social de lujo con la que Constance Talmadge ha reaparecido, presentándonos lo más nuevo de su labor escénica tan celebrada. Es esta cinta una obra que no precisa de recomendaciones para atraer al público: el claro favoritismo de que disfruta entre nosotros su protagonista, basta para asegurar un triunfo completo a la producción. Los largos comentarios que hemos dedicado ya a este film nos eximen de extendernos más en esta crónica, ya que el lector puede fácilmente advertir la atracción de este programa de hoy.

REPUBLICA

El pequeño lord Fauntleroy".—Este cine presenta en su función de hoy "El pequeño lord Fauntleroy". Se trata de una adaptación de la conocida novela inglesa del mismo nombre, adaptación que en la escena ofrece un campo espléndido para que Mary Pickford reaparezca brindándonos con una de sus geniales creaciones. Las exigencias del film imponen a Mary la interpretación de un doble papel, el de madre y el de hijo pequeño y esta circunstancia, que es una dificultad artística de importancia, tanto para el trabajo de la actriz como para la técnica del film, aparece salvada en forma que la enriquece notablemente en valores.

"El pequeño lord Fauntleroy" se exhibirá en la función vespertina y en la nocturna.

DIECIOCHO

"Rosario la cortijera".—Hoy, especial y noche presenta este teatro la película "Rosario la cortijera", intenso drama de amor y de celos, de alegría y dolor desarrollado en Sevilla y sus alrededores.

Interpretación de La Argentinita y Paco Varela. Además irán las cómicas "Descanso inquieto" y "Patillas".

AVENIDA

"Rosario la cortijera".— Vuelve hoy a la pantalla de esta Sala el exponente de arte español "Rosario la cortijera", cinta en la que trabaja la conocida tonadillera La Argentina.

En la noche, además de esta obra, se estrenará el drama de aventuras en el Far West titulado "El jinete solitario", film de fuertes emociones, interpretado por el actor Jack Perrin.

TAPICERO

competente se necesita.

Compañía 2695

ATENAS

"Los misterios de París".—El cartel de este teatro, ocupado ya todos los Sábados por la exhibición del folletín francés "Los misterios de París", anuncia para las funciones de hoy la presentación de la función segunda. A esta función corresponden los capítulos titulados "La granja de Bouqueval" y "Los justicieros", episodios que incrementan en forma notable la intriga de la novela y que apasionan al espectador con sus emocionantes hechos.

AVENIDA MATTA

Programa extraordinario.—"El hombre que asesinó" acaba de ser la sensación de arte cinematográfico más completa de estos días. Se trata de la novela de Claudio Farrère, el novelista más intenso y más lleno de vida de Francia. La interpretación es de la encantadora Mae Murray.

ALAMEDA

Dos películas en series.—La presentación de la notable creación novelesca "En la época de Daniel Boone", fué un éxito en esta sala. Numeroso público es el que está destinado a seguirla, siendo lo principal de ello, que la obra tiene una semejanza extraordinaria con nuestro famoso héroe Manuel Rodríguez.

Junto con esta película van los números 4-5-6, también de la hermosa serial "Ruth de las montañas", por Ruth Roland.

PATENTES DE INVENCION

Al Ministerio de Industria y Obras Públicas, se han presentado los siguientes inventores pidiendo que se les conceda patente de privilegio por los inventos que se indican:

Don CARLOS QUILODRAN ROA, para "Un nuevo tipo de sobre para cartas u oficios, de cierre automático e inviolable, sin uso de goma".

10-A.

—Don NICOLAS NOVOA VALDES, para "Un nuevo tipo de chapa de embragues cilíndricos de seguridad, aplicable a puertas, muebles, cajas de fondo, etc."

10-A

—Don JOSE ANTONIO VALENCIA, para "Un nuevo aglutinante para briquetas de carbón, a base de harinas de granos viejos y celulosa de yareta".

10-A

—La firma norteamericana WESTINGHOUSE ELECTRIC & MANUFACTURING COMPANY, para los siguientes inventos:

a) Un sistema de control para motores eléctricos;

b) Un sistema de control para máquinas dinamo-eléctricas;

c) Mejoras en motores de corriente alterna de auto-partida y velocidad constante;

d) Dispositivos de corriente eléctrica de espacio, destinados a amplificar y rectificar corrientes alternas;

e) Métodos y aparatos para interrumpir circuitos eléctricos;

f) Aisladores eléctricos para líneas de alto voltaje; y

g) Aisladores para conductores de alto voltaje, a fin de evitar el goteo ocasionado por la lluvia o la nieve.

Se da este aviso en cumplimiento de las disposiciones reglamentarias correspondientes y a los efectos de las oposiciones o reclamos que pudieran presentarse.

El jefe de la Oficina de Patentes de Invención.

REGISTERED
Angora

¡¡ANGORA!!

LA GRAN MARCA EN

SOMBREROS

DE PAÑO A PRECIOS BAJISIMOS, OFRECE:

SOMBRERERIA

LA VICTORIA - 689 Puente 689

SOMBRERERIA A. Caffi PUENTE 689 "LA VICTORIA"

IMPERIO

El cine que mantiene la predilección del público culto con sus óptimos espectáculos, su magnífica orquesta y su propaganda sobria y sincera.

NOTA.—En este cine no se estrenan "sonatas primaverales" ni "sublimes y poéticas doloras de amor". El público puede acudir sin cuidado.

HOY: 6.30 Y 9.10. — FOX 1924

Sensacional acontecimiento. Estrenamos un drama bien humano y emocionante, una obra que convence por su verdad, su fuerza y su belleza:

EL AVARO

Creación del notable actor JOHN GILBERT. Actuación de la actriz de gran temperamento

CLAIRE ANDERSON

Mañana

EN MATINEE:

El máximum de gracia. 3.er Programa de Competencia Cómica por

Harold Lloyd

LARRY SEMON, JIMMY

AUBRE, etc.

EN FUNCIONES SOCIALES:

Reaparición de la hermosa

Perla White

en su creación reciente, la brillante comedia social de lujo, Edición FOX-1924

EL PODER DE LA VIRTUD

LUNES

La sensación de la semana

Los Misterios de París

Estreno de la 4.a función.

No tome entrada Para ningún estreno del **Miércoles** que no sea

MARIA ANTONIETA

El soberbio foto-espectáculo de arte y de historia que interesa al público culto sobre cualquiera otro. Interpretación de DIANA KARENNE.

MUNDIAL

PLAZA ALMAGRO
Especial, 6.15, y
Noche, 9.30

SODOMA y GOMORRA

El grandioso y espeluznante drama bíblico.— 20,000 personas en escena; 2,000 vírgenes arrojando flores; 300 bellezas semi-desnudas; pasiones históricas y amores sensuales.

Teatro Av. Matta

Av. Matta frente San Isidro
ORQUESTA JAZZ - BAND
6 Profesores

HOY: 6.30 Y 9.30. ESTRENO ABSOLUTO:

MAE MURRAY en su más grande creación pasional de lujo inmenso,

EL HOMBRE QUE ASESINO

La belleza de las noches de Arabia. El misterio del harem. La apasionada historia de una beldad.

MAÑANA: TARDE Y NOCHE

La Hija de la Pantera Negra

TEATRO NOVEDADES: HOY. Cueto y Av. Portales

WILLIAM FARNUM, en la soberbia creación:

LAS 3 BALAS

Además: HAROLD LLOYD en **NO SOY CORESPONDIDO.**

BUENA OPORTUNIDAD

Para entretenerse en las noches indíquenos el nombre de uno de los juegos que ha publicado "La Nación" en sus ediciones dominicales y envíenos sesenta centavos y Ud. lo obtendrá elegantemente impreso en cartulina.

Para Curar un Resfriado en un día

todo el mundo toma el LAXATIVO BROMO QUININA (Pastillas). Los boticarios devolverán el dinero si deja de curar. La firma de E. W. Grove se halla en cada cajita. Hecho por la PARIS MEDICINE Co., St. Louis E. P. de A.

COLON

"En la época de Daniel Boonen" es una obra que está de plena actualidad en nuestras salas. Se presentan hoy los tres primeros episodios. Se da también una serie de cómicas de estilo Mack Sennett, de mucha hilaridad. Como de costumbre, funcionará el Jazz-Band en el foyer y en la sala, acompañando el desarrollo del film.

IRIS

"Los tres besos".—Hoy estrena este teatro en las funciones de tarde y noche la super producción Fox 1924, titulada "Los tres besos" o "Las tres balas", interpretación del famoso William Farnum, Wanda Hawley y Claire Adams.

POLITEAMA

"La casa de los fantasmas" y "Ruth aventurera". —Un triple programa ofrece hoy en ambas funciones: los episodios 4-5-6 del serial "Ruth aventurera", titulados El Cuadro Robado, El Asalto al Banco y La Furia de la Frontera. Además el programa cómico "La casa de los fantasmas", creación de Harold Lloyd. Como complemento se estrenan las divertidas comedias "Ratas y rugidos" y "Caída de las nubes".

ELECTRA

"Los modernos fariseos". — Estupendo ha sido, sin lugar a dudas, el éxito de esta super producción tan hermosa como sincera, que amparando la verdadera religión, la religión pura, fustiga duramente a aquellos modernos fariseos que, escudados por el escudo de cristianos, cometen las más monstruosas acciones.

La cinta va en las funciones de especial y noche a precios corrientes.

MINERVA

Con un programa de doble atracción hace sus funciones de hoy este teatro de la calle San Pablo. "En la época de Daniel Boone", estreno de la primera función de esta serie de la Universal, interpretada por Jack Moower y Elein Sedwick. La otra película es el super estreno Warner Brothers: "El anillo nupcial", la historia de tres hogares vistos íntima y mundanamente. Intérpretes: María Prevost y Monte Blue.

DELICIAS

Doble programa. — El Delicias ha sido siempre muy pródigo en presentaciones de cintas, en lo que se refiere a cantidad. Por hoy cuenta con el estreno de una nueva serie que lleva por título "El rey de la rapidez", pieza que es de mucha amenidad y que cuenta con un argumento de corte muy moderno.

Junto con esta obra va el drama "El triunfo del honor", obra de gran emoción y de completo sensacionalismo.

FRANKLIN

Sábado de aventuras. — Un escogido programa doble anuncia hoy este cine para su Sábado de aventuras.

En primer lugar un episodio de la epopeya napoleónica; la historia de aquel bastardo que en su loca quimera, quiso restaurar el trono de Napoleón I. Lleva por título esta interesante producción "El último Bonaparte" o "El tesoro de un gran capitán".

En doble programa se estrenan los episodios correspondientes a la segunda función de la serie Universal "En los días de Daniel Boone".

INDEPENDENCIA

Hoy: "El hombre que asesinó", creación de Mae Murray. — Un programa triple figura en las diferentes funciones de hoy de este teatro: se estrena el drama titulado "El hombre que asesinó", creación de Mae Murray y obra desarrollada en los harems de Constantinopla.

Además se exhiben las películas de cow-boys desarrolladas en el Far West americano, tituladas "Limpiando el desierto" y "Los cuatreros del Far West".

EXCELSIOR

"A golpe y porrazo".—Para las funciones de tarde y noche de hoy se anuncia el estreno de la producción Fox, creación de Tom Mix.

PROXIMOS ESTRENOS

"Madame Sans-Gene". — Una de las nuevas joyas de la cinematografía franco-italiana es "Mamade Sans-Gene", la colosal adaptación del drama de Sardou, realizada por la misma casa editora de "Quo Vadis?" Es una una obra que ha obtenido un brillante triunfo donde quiera que se ha exhibido y que en Valparaíso se ha dado ocho veces casi consecutivas en el Setiembre y cada vez con mayor público.

Esta película ha realizado la hazaña de unir lo grandioso con lo sentimental. Las vistas históricas son generalmente pesadas. "Madame Sans-Gene", en cambio, se ve con tantan ansiedad que son pocas las personas que no tienen una lágrima que ocultar cuando termina la exhibición.

Hesperia es la protagonista. Esta bella actriz se ha conquistado con su caracterización de Mme. Sans-Gene un triunfo tan grande como el que obtuvo Pola Negri con "Dubarry". No hace el rol de jovencita, sino de madre bella y joven y en este papel está ideal.

La figura de Napoleón ha sido caracterizada por Rinaldo, un gran actor de carácter. Ha logrado copiar fielmente la figura y el carácter del Emperador después de documentarse cuidadosamente por medio de lecturas y cuadros de la época.

Mlle. Polaire, la gentil actriz parisina, hace el rol de María, la joven por la cual el hijo de Mme. Sans-Gene no vaciló en ser ladrón, traidor y desertor.

La presentación de esta obra es magnífica. Ha sido dirigida por el conde Negroni, el Griffith italiano.

"Madame Sans-Gene" se estrenará el Martes en los teatros Setiembre y Brasil y el Miércoles en el Esmeralda y el Avenida.

Diez años se adelanta este magno espectáculo a las más grandes obras del cinematógrafo. Es el colmo de lo bello y de lo suntuoso.

Los Amores de un Príncipe

MARTES 29
SETIEMBRE
Y BRASIL
Universal Pictures Corporation

MUNDIAL

"Sodoma y Gomorra".—Con esta película super extraordinaria hace este concurrido teatro de la Plaza Almagro sus funciones de especial, a las 6.15, y noche, a las 9.30.

El tema de la obra es el mismo bíblico que todo el mundo conoce y que por lo mismo omitimos entrar en detalles.

PROVIDENCIA

"A golpe y porrazo". — Se anuncia para la especial y noche de hoy el estreno de esta primera producción Fox, en la cual Tom Mix hace de jinete en las praderas y de gentleman enamorado en los salones.

NOVEDADES

"Las tres balas", por William Farnum, y "No soy corrompido", por Harold Lloyd.—Un atrayente e interesante programa es el que presenta hoy, en sus secciones de especial y noche, este concurrido teatro de la calle Cueto y Avenida Portales. Da a conocer la última producción del coloso de la manufactura Fox, William Farnum, en la producción 1924, "Las tres balas". Lo acompañan las encantadoras estrellas Wanda Hawley y Claire Adams.

Empezarán las funciones con el estreno cómico "No soy corrompido", la más reciente creación de Harold Lloyd.

TEATRO UNION CENTRAL

Empresa ANSALDO, QUEIROLO y Cía.

HOY SABADO DEBUT 9.30

DE LA GRAN

COMPAÑIA RUSA "DUVAN-TORZOFF"

Espectáculo completamente nuevo para Santiago

ESPECIAL 6.30
Y NOCHE 9.30

REPUBLICA - Teatros - ALAMEDA

FUNCION DOBLE

Mary Pickford

á

El pequeño Lord Fauntleroy

En la época de Daniel Boone

Y

RUTH, LA AVENTURERA

Episodios 4.o, 5.o y 6.o de cada serial.

Espectáculo Aurelio Valenzuela B. y Cía.

HOY:

SETIEMBRE
Y ESMERALDA

Platea: $ 1.50

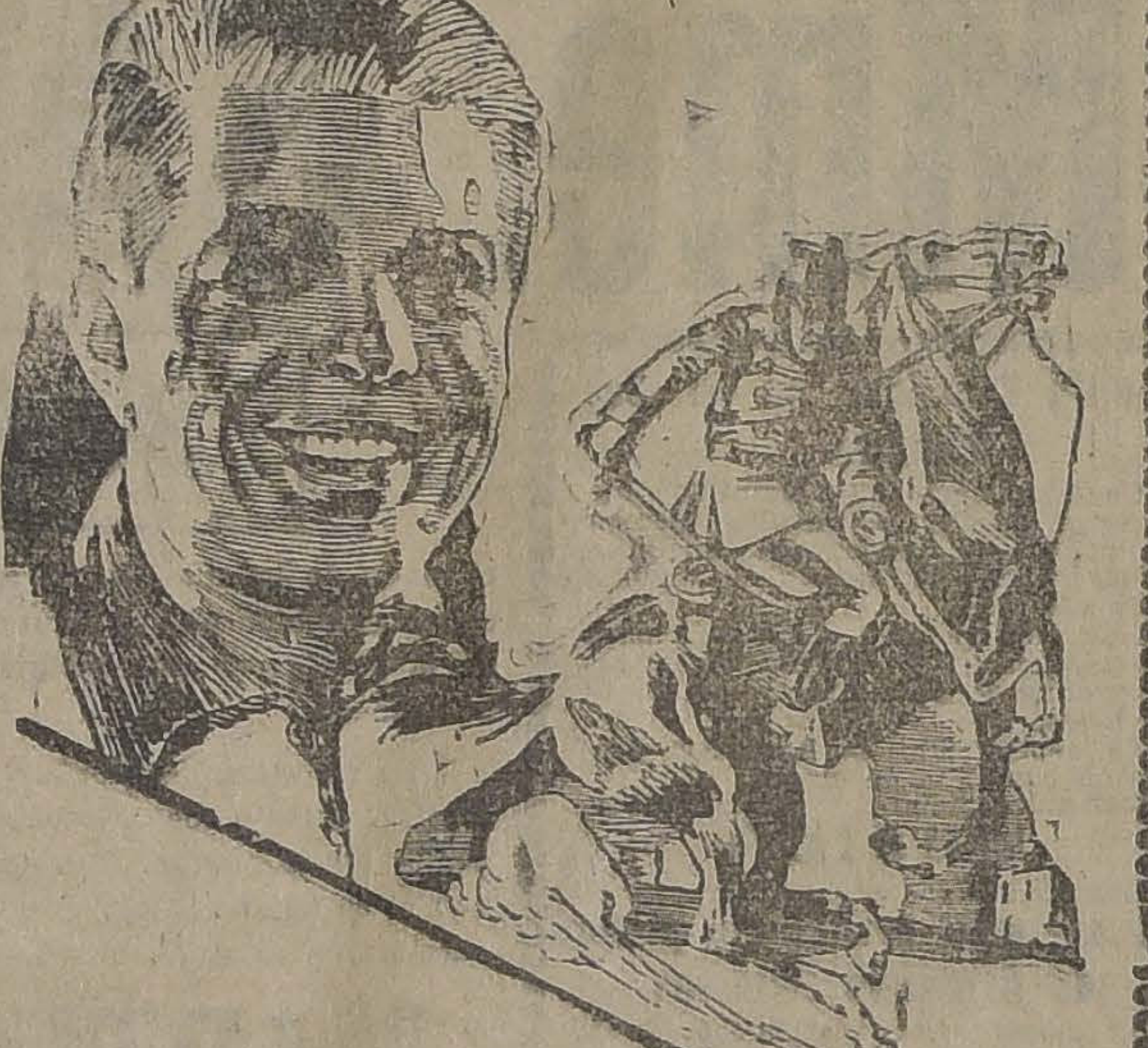

La más linda y original película cómica y de aventuras

El Cazador de Emociones

La creación maestra, en 5 actos, de

HOOT GIBSON

Acompañado del reparto más formidable de que hay recuerdo en los anales cinematográficos:

REGINALD DENNY, NORMAN KERRY, LAURA LA PLANTE Y MARY PHILBIN

UNIVERSAL GIBSON PRODUCTION

Las aventuras de un cowboy tan bruto como valiente que después de hacer barbaridades como actor de cine, tomó la identidad de un Sheik para ir a pelear en Arabia

Obra más cómica que un Harold Lloyd y más sensacional que una serie.

ADEMAS HOY SE ESTRENARAN:

"La senda del crepúsculo" por Bob Reeves

"Obediencia a la ley" por el gigante Earle

Finalmente en el Setiembre cantará

BERTITA DAVALOS

BRASIL: HOY: MARY PICKFORD en "El pequeño Lord Fauntleroy

Mañana SETIEMBRE Y ESMERALDA

"MODERNOS FARISEOS"

Un distinguido cinematografista regresa a Buenos Aires.—Por la combinación transandina de esta tarde emprenderá el viaje de retorno a Buenos Aires don Mario Osella, representante de la casa argentina Muzzio y Cía. Este caballero vino a explotar las películas "Las operaciones del doctor Krause" y "En las selvas del Brasil". El éxito de estas obras es del dominio público.

El señor Osella, que es chileno pero radicado desde años en Argentina, ha dejado espléndida impresión en los círculos cinematográficos por su caballerosidad y competencia. De desear sería que volviera a estas tierras, en vista del excelente resultado obtenido con su viaje de exploración.

El foto-espectáculo histórico "María Antonieta". — La cinematografía alemana, con la maravillosa película "Madame Dubarry", que el público no olvida, no solamente cimentó en forma definitiva su prestigio en un film que casi no reconoce parangón en los anales de la pantalla, sino que adquirió también merecido renombre como especialista en la realización de cintas de reconstitución histórica.

Este renombre no lo ha perdido; por el contrario, lo ha confirmado y aumentado con numerosas creaciones de grandes méritos, y de éstas, la última, la más acabada tal vez, pero la más fastuosa y la que mayor interés provocará en el público es "María Antonieta".

La super producción alemana viene a ofrecernos algo que con avidez recibimos siempre de la historia, la literatura o el arte. Las galanuras brillantes de Versalles, el lujo opulento de las Tullerías, las intrigas de la corte, las augustas figuras de Luis y de la hermosa reina, los gérmenes de la revolución memorable, los caudillos del gran movimiento; todo atraerá al público con fervor a presenciar su paso por el lienzo, en la cinta que el arte alemán nos garantiza de antemano como notable. María Antonieta aparece representada en el film por la hermosa figura de Diana Karenne.

Esta valiosa superproducción de arte y de historia será estrenada el Miércoles de la próxima semana por la Sala Imperio.

El Lunes próximo el estreno de Chaplin: "Reverendo Karadura". —Ya lo sabe el lector: el Lunes en el Splendid tendrá oportunidad el público de Santiago de volver a ver a su ídolo, de volver a reírse a carcajadas, de olvidar trabajos y contrariedades, asistiendo al estreno de "Reverendo Karadura", obra que, como se sabe, es la última y más grande de las creaciones del rey de la risa, Carlitos Chaplin, obra que ha sido escrita y dirigida personalmente por Chaplin; al igual que "El Pibe", tiene algunas escenas conmovedoras y que casi hacen llorar, formando así un contraste con las escenas de carcajadas, lo que hace que el espectador ría aún con más fuerza.

En los Estados Unidos esta obra fué considerada como la mejor creación del gran cómico, y en Nueva York la exhibieron durante un año, simultáneamente 94 teatros, a los precios más altos que se había pagado por la entrada por película alguna. En Buenos Aires, igual cosa, siendo exhibida durante seis meses, diariamente, en los cines de la Casa Max Glucksmann, que, como se sabe, son los de la aristocracia bonaerense.

Aquí el Splendid ha adquirido la exclusividad de ella, por 15 días consecutivos, y además la exclusividad de la vista para todos los cines del centro.

El Lunes, día de su presentación en Chile, se estrenará a las 6.30 y se repetirá a las 10.30 P. M. y por especial encargo de la Empresa hacemos saber al público que no serán para esta vista válidos los abonos y entradas de favor.

Mañana estrena el Splendid "No escribáis cartas", comedia de amor. — Un espectáculo de gran belleza y segura atracción es el que anuncia el Splendid para ser estrenado en las funciones de gran moda de mañana Domingo. Se trata de una notable producción Metro-Classics, cuyo argumento de amor y escenas muy divertidas puede considerarse como uno de los más admirables aciertos del cine y a la vez una de las mejores obras de su género. Se titula "No escribáis cartas" y se refiere a los peligros que desde la Edad de Piedra hasta nuestros días ha tenido para los amantes el hecho de escribir cartas de amor. La parte de la Edad de Piedra y la de la Edad Media están presentadas por medio de graciosísimos dibujos animados, y la Moderna es una comedia de amor de gran lujo y con escenas verdaderamente que salen de lo vulgar. Gareth Hughes y Bertine Burkett desempeñan los principales roles de esta bellísima obra.

PROGRAMAS DE HOY

SPLENDID. — Hoy: 6.30 "Mariposa de alas rotas", Cody, Mary Alden y Pauline 5.15 y 9.30 reprise: "El príncipe sueño", por Thomas Meighan Lee.

INDEPENDENCIA. — Especial y noche: "El hombre que asesinó", Murray; "Limpiando el desierto" "Los cuatreros del Far West".

BRASIL. — Especial y noche: "El pequeño Lord Fauntleroy", Pickford.

ESMERALDA. — Especial: "El cazador de emociones", Gibson; "La senda del crepúsculo", Bob Reeves; y "Obedeciendo", por el gigante Earle.

SETIEMBRE. — Especial: "El cazador de emociones", Gibson, tonadillas por Bertita.

IMPERIO. — Especial y noche: avaro", por John Gilbert.

ALHAMBRA Y VICTORIA. — bustera adorable", por Constance Talmadge.

IMPERIAL. — Especial y noche: "Los misterios de París", tercera función; y "El rey de la rapidez", función.

REPUBLICA. — Especial: "El pequeño Lord Fauntleroy", Mary Pickford.

ATENAS. — Especial y noche: misterios de París", segunda

DIECIOCHO. — Especial: "Rosario la cortijera", por la tinita.

AVENIDA. — Especial: "Rosario la cortijera"; además noche, "El jinete solitario", por rrin.

YUNGAY. — Especial y noche: saca de odio".

ODEON. — Especial y noche: corazón de un hereje" y "la mala suerte".

AVENIDA MATTA. — noche: "El hombre que asesinó", Mae Murray.

SELECTA. — Especial y noche: puño limpio" y "Garras del fin.

ALAMEDA. — Especial: "Daniel Boonen", 4-5-6; y las montañas".

COLON. — Especial y noche: niel Boonen", primera función micas.

DELICIAS. — Especial y noche: rey de la rapidez" y "El honor".

MUNDIAL. — Especial: "Sodoma y Gomorra".

MINERVA. — Especial y noche: anillo nupcial" y "En los días Daniel Boone".

EXCELSIOR. — Especial: "A golpe y porrazo", por Tom

PROVIDENCIA. — Especial: "A golpe y porrazo", por Tom

NOVEDADES. — Especial: "Las tres balas", por William Farnum, y "No soy corrompido", Harold Lloyd.

IRIS. — Especial y noche: besos" o "Las tres balas", Farnum, Wanda Hawley y Adams.

POLITEAMA. — Especial: "Ruth aventurera", segunda y "La casa de los fantasmas".

ELECTRA. — Especial: "Los modernos fariseos".

ORIENTE. — Especial: "Diana la fascinadora", por Bertini.

MISTERIO

CARRO PLANO

Perfecto estado, vendo

ROSAS 2302

HORAS 1 a 2 1/2 P. M.

VENDEDOR

para plaza, competente, activo para departamento necesita para pronto casa de importancia. Inútil sin buenas referencias. Ofertes condiciones a

P., CASILLA 3621

ALHAMBRA y VICTORIA

HOY 6.30 y 9.30 — DIA DE MODA

El estreno extraordinario FIRST NATIONAL CIRCUIT

EMBUSTERA ADORABLE

Alta comedia social de lujo, que obtuvo señalado éxito en las funciones de moda de la Sala Imperio, y que protagoniza la simpática actriz

Constance Talmadge

MAÑANA

El emocionante drama que supera en intensidad a VUELTA AL NIDO.

MISION DIVINA

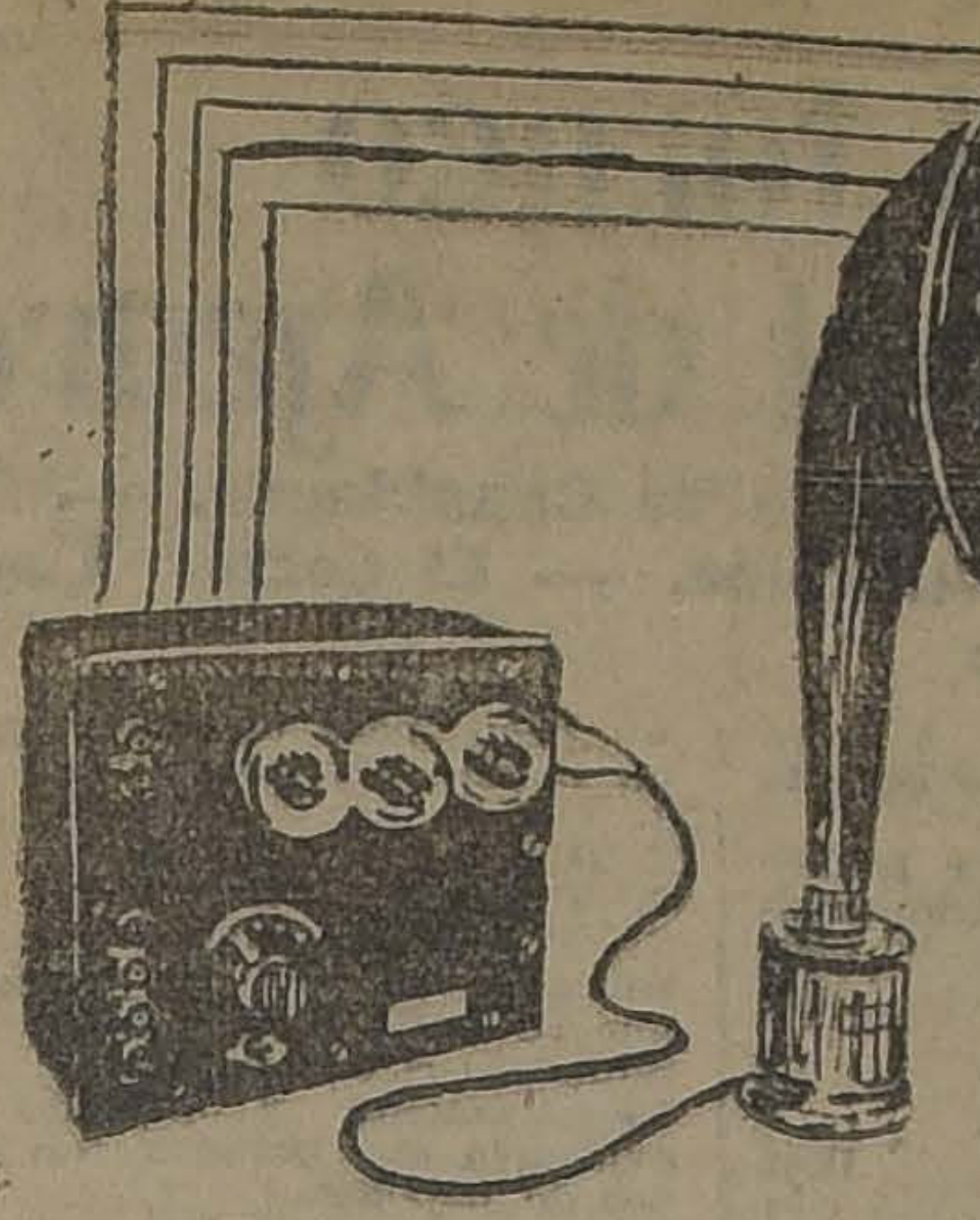

INFORMACIONES SOBRE RADIOTELEFONIA

Compre Ud. un Receptor

TUSKA, SUPERDYNE O REGENERATIVO

Si quiere estar completamente satisfecho.
Han llegado baterías B 22 1|2 y 45 V.

EVEREADY

CARR, HAYNES Y Co.

AGUSTINAS 1041. — CASILLA 2769

Señor hacendado: A usted le conviene instalar en su fundo un receptor de

Radiotelefonía

que le permitirá conocer con anticipación los probables cambios atmosféricos que se verificarán en su zona.

Además de este importante servicio estará usted al corriente de las cotizaciones bursátiles, las últimas noticias de la prensa cotidiana, con anticipación a la recepción de sus diarios.

En las noches podrá usted gozar de las trasmisiones musicales de Santiago, Buenos Aires, Montevideo, etc.; especialmente las importantes trasmisiones de la Opera del Teatro Colón de Buenos Aires.

Cuando usted se resuelva por la adquisición de un receptor radiotelefónico, diríjase únicamente a los especialistas de la

Empresa Eléctrica Chileno - Alemana

SANTIAGO

SANTO DOMINGO 1050.— CASILLA 2877

que gustosamente le proporcionarán cuantos informes solicite respecto a esta materia.

UN CIRCUITO REFLEX QUE FUNCIONA SIN ACUMULADORES NI PILAS SECAS

PUEDE TRABAJAR CON UNA SIMPLE VALVULA DETECTORA Y PERMITE EVITAR LA MOLESTIA DE LAS INTERFERENCIAS

Son conocidas por todos los aficionados y técnicos en radio-comunicaciones las molestias y fastidios ocasionados por el uso de los acumuladores y baterías de pilas secas para el encendido del filamento y alimentación de placa, respectivamente, de las válvulas electrónicas detectoras y amplificadoras empleadas en las recepciones. Requieren una preocupación constante por parte del aficionado, que debe cargar dichos acumuladores en un tiempo más o menos breve, y cuidar que no se sulfaten, pudiendo fallar su funcionamiento por falta de carga en el momento de la recepción, dificultades que son también inherentes a las baterías de pilas secas, que deben reponerse cada cierto tiempo, con el consiguiente desembolso.

Hasta la fecha no se ha podido aprovechar en un mismo audión la detección y amplificación de la señal recibida, sin tener que recurrir a la rectificación empleando galena, como asimismo el molesto inconveniente producido por las interferencias con otras transmisiones, que se suceden a diario en esta Capital por la falta, en cierto modo, de una legislación adecuada. Todos estos inconvenientes han creado un verdadero problema en cuya solución se halla afanosamente empeñada la mayor parte de los infatigables investigadores con que ya cuenta en nuestro país esta nueva ciencia, y por nuestra parte, con el propósito de contribuir a la solución de este problema, entregamos al público los resultados obtenidos por nuestras experiencias.

El circuito que describimos a continuación, por su sencillez de manejo y contralor, está llamado a substituir a los comúnmente usados por la mayor parte de los aficionados, con incomparables ventajas, pudiendo ser construído con suma facilidad y economía.

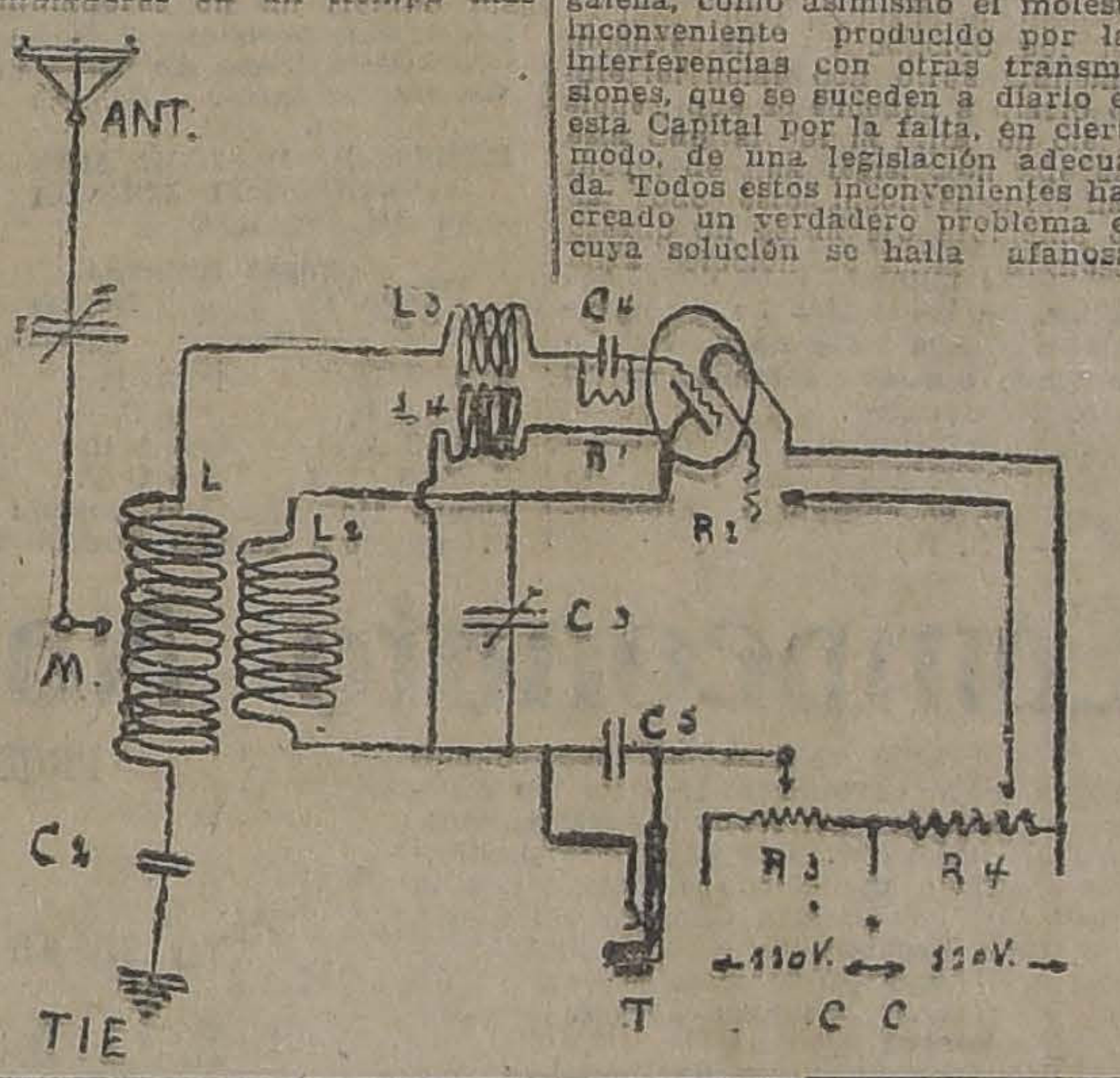

En nuestro esquema, C1 es un condensador variable de 0,001 mfs. de capacidad conectado en serie con la bajada de antena y con la manija de selección M, que está en serie con las derivaciones del primario L1, en cuyo final de bobinado va conectado C2, que es un condensador "precaucional" fijo de 0,00004 mfs. de capacidad en serie con tierra, constituyendo todo este conjunto el circuito antena-tierra.

La misión C3 consiste en evitar posibles corto-circuitos con tierra por el casual deterioro del audión, inversión de polaridad en la alimentación, o falsos contactos entre los bobinados, debido al uso de la corriente de canalización para su funcionamiento. L2 es el secundario del bobinado inductivo L1, constituyendo entre los dos un acoplamiento suelto y variable.

L3 y L4 son el primario y secundario de un bobinado también de ajuste variable. Circulando por L3 la corriente de radiofrecuencia del circuito de grilla en serie con el comienzo del bobinado primario de la capacidad L1, se produce una nueva regeneración sobre el circuito de placa aprovechando la inducción en el secundario L4, causada por el primario L3 del acoplamiento variable. El aumento de flujo así obtenido, al engendrar mayores pulsaciones en el circuito telefónico, magnífica la señal perceptible en un grado equivalente a una etapa de amplificación de audiofrecuencia, pudiendo hacer "alto-parlante" con estaciones transmisoras de muy poca energía oscilatoria en la antena.

Los efectos de C3, que es un condesador variable de 0,0002 mfs. de capacidad, consisten en la eliminación completa de las interferencias: conectado en "chunt" con el secundario L2, absorbe la frecuencia a que se le ajuste, constituyendo un "circuito trampa" y actuando, además, de pasaje, haciendo más enérgicas las pulsaciones del circuito de placa sintonizada constituído por el secundario L2 y L4, conectados L2 en serie con los teléfonos y placa y L4 en paralelo con L2, conectado en sentido inverso al bobinado de la reacción L2, evitando en esa forma que el circuito tienda a oscilar, impidiendo la sintonización.

C4 y C5 son condensadores fijos de pasaje cuyas capacidades son, respectivamente, 0.0003 mfs. conectado en "chunt" con R1, que es una resistencia de grilla de 1 megohms y 0.0002 mfs. conec do en "chunt" con los teléfonos para equilibrar la resistencia los mismos.

R2 es un reóstato regulable 8 ohms paa rel contralor del f mento en serie con el positivo bajo voltaje de R4, que es u resistencia en paralelo de 2 am res sobre 220 volts da corrie continua.

R3 es un potenciómetro de 2 ohms, conectado en paralelo so la misma alimentación de l cuyo contacto móvil está en se con los teléfonos, proporcionan en esta forma la intensidad y v taje que se requiera en el régim del circuito.

La facilidad de poder variar voluntad el voltaje de placa ha que el circuito sea mucho m selectivo y de ajustes menos c ticos, haciéndose extremadam te sensible. No es imprescindi el uso de antena exterior ni nexión a tierra, supliéndose e al conectar, por ejemplo, el "t minal antena" a un extremo cu quiera de un colchón elástico m tálico de cama, sin que influya ra su recepción absolutamente ropa de cama, siempre que el p de la habitación sea de made y el mueble esté retirado de pared. El terminal "tierra" ba conectarlo al retorno del filame o de R4; con este dispositivo elimina el uso de pararrayos en consecuencia, los molestos " táticos", aunque disminuirá tanto el poder de la recepción.

Tenemos así constituído nuevo circuito alimentando ta el filamento como la placa con corriente continua de alumbra doméstico, la que puede toma con un "toma corriente" com Teniendo sintonizada la estac que sea de mayor agrado bast con que en el instante en que desee escucharla se abra el c cuito con un interruptor común los de uso en alumbrado, y sin o operación, que efectuar se es chará con toda comodidad.

LA RADIO, ENEMIGA DE LA PAZ CONYUGAL

Junto con más de un aparato receptor, el descontento invadió muchos hogares. Por eso se asegura que la radiotelefonía no cuenta con mucha popularidad entre las señoras casadas. Los maridos se dedicaron a este nuevo deporte con gran regocijo de sus respectivas esposas, que veían en la excusa de la radiotelefonía una ocasión para que los esposos se quedaran en casa. Ya no habría esas atracciones tan irresistibles y tradicionales como el café o el club. Las largas veladas se pasarían en casa. Pero cuando los maridos resolvieron no salir de noche, era porque su afición a la radio era ya una especie de enfermedad. Es cierto que se quedaban en el hogar pero era para permanecer con los auriculares prensados en las orejas y las dos manos moviendo de un lado al otro los diales de sintonización, etc. Las pobres señoras no podían hablar, por temor de interrumpir a los maridos en su misteriosa búsqueda de sonidos por el éter. Tener al marido en la casa, y no poder hablar con él, era intolerable.

¡¡¡A TODOS INTERESA!!!

RADIO

Alto-Parlantes de aluminio, a..	$ 130
Receptores completos con fonos y antenas, desde..	$ 95
Receptor completo portátil Radiophone . . .	$ 180
Receptores a lámparas, alcance 500 kilómetros, completos, desde . .	$ 550
Fonos de 6,000 ohms., par a..	$ 60
Trasmisores completos, desde..	$ 880

Repuestos, Baterías, Pilas secas, Audiones.

Antes de comprar, consulte nuestros precios.

Soliciten informes sobre el Club N.o 1, en formación, de Receptores Franceses Herve, de 4 audiones.

THE CHILIAN RADIOPHONE CLUB

Huérfanos 1059.—Oficina 19

QUINCE MINUTOS SOBRE RADIOTELEFONIA

EL RADIOTRASMISOR

VI

(DERECHOS EXCLUSIVOS PARA LA PUBLICACION EN CHILE, ADQUIRIDOS POR "LA NACION").

Antes de entrar en los detalles de la construción y operación de los diversos aparatos usados en la radiotrasmisión es muy importante que el aficionado haya entendido bien claramente los circuitos fundamentales de un radiotrasmisor. Mediante el conocimiento de estos circuitos y la clara comprensión de las funciones de cada una de las partes que los componen se podrá dar el aficionado perfecta cuenta de las espilcaciones sucesivas, referente a cada uno de los detalles de los aparatos empleados para la generación y trasmisión de la sondas eléctricas.

El sencillo diagrama a continuación contiene los puntos principales de un radio-trasmisor El lector debe seguir en él las explicaciones, a fin de poder compenetrarse bien de los principios fundamentales. Algunos de los mecanismos o instrumentos que constituyen un aparato, tales como los instrumentos para medir el voltaje, la corriente y el poder en los diferentes puntos del circuito, el interruptor para el motor de corriente continua, el regulador en el circuito del generador a corriente alternada y otros detalles han sido intencionalmente omitidos en esta descripción para incluirlos en artículos posteriores.

El funcionamiento de este circuito es el siguiente: El motor de corriente continua (M) recibe corriente desde una fuente exterior, generalmente a una presión de 220 voltios, la que produce el movimiento rotativo de la armadura del motor. La armadura del generaldor de corriente alternada (G) que se halla montada sobre la prolongación del eje del motor, es obligada a girar por la energía mecánica impartida desde el motor por medio del eje. La rotación de la armadura del generador origina una corriente alternada, generalmente a la presión de 110 a 500 voltios, según sea la construcción mecánica y conexiones eléctricas del generador.

Al cerrar la llave trasmisora (K), la corriente alternada desarrollada por el generador fluye a través del arrollamiento primario (P), del transformador de poder (T). El cambio rápido del campo magnético causado por la corriente eléctrica en el arrollamiento primario, desconecta el arrolamiento secundario (S) e induce una corriente en este último arrollamiento a una presión grandemente aumentada, de 10.000 a 20.000 voltios, de acuerdo con el tipo de construcción del transformador.

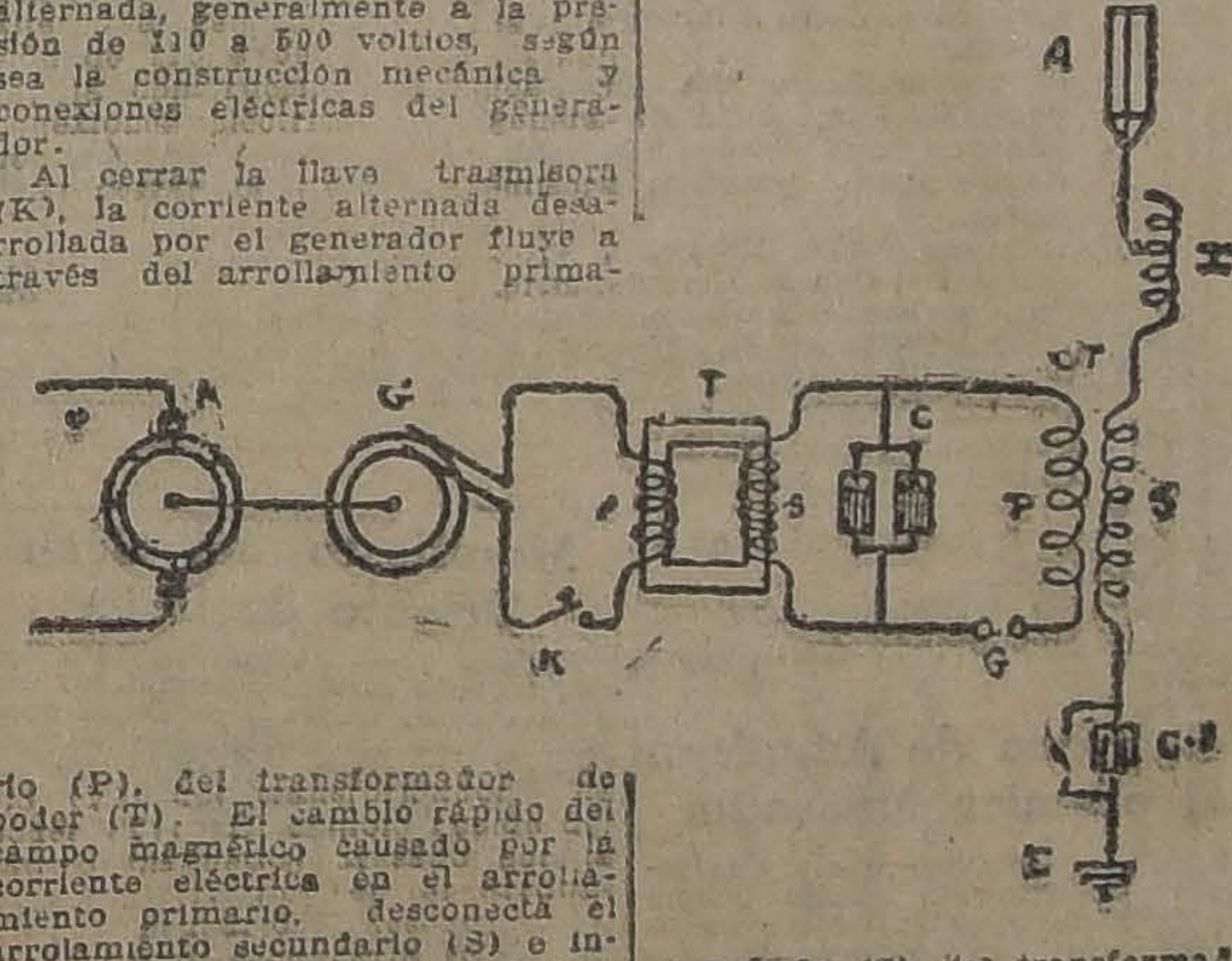

La batería de condensadores (C) está conectada a los terminales del arrollamiento secundario (S), y estos condensadores almacenan una carga en cada alternación de la corriente en aquel arrollamiento. Cuando el condensador se ha cargado a su máxima capacidad, se descarga con oscilaciones muy rápidas a través del electrodo de chispa (G) por medio del arrollamiento primario (P) del transformador oscilador (OT). Estas oscilaciones son transferidas desde el arrollamiento primario (P) al arrollamiento secundario (S) del transformador oscilador, y parte de la energía de las oscilaciones es radiada por la antena o aéreo (A), en forma de ondas electromagnéticas.

La inductancia del sintonizador aéreo (I) y el condensador de onda corta (CI), una de cuyas extremedidades conectada a tierra (E) se usan para variar la duración del período de oscilación del circuito de la antena, y sus funciones las describiremos más adelante.

Con esta descripción, en general, el lector estará en condiciones de percatarse del trabajo o misión asignados a cada una de las partes que componen los aparatos y también de las funciones que desempeñan éstos en el conjunto.

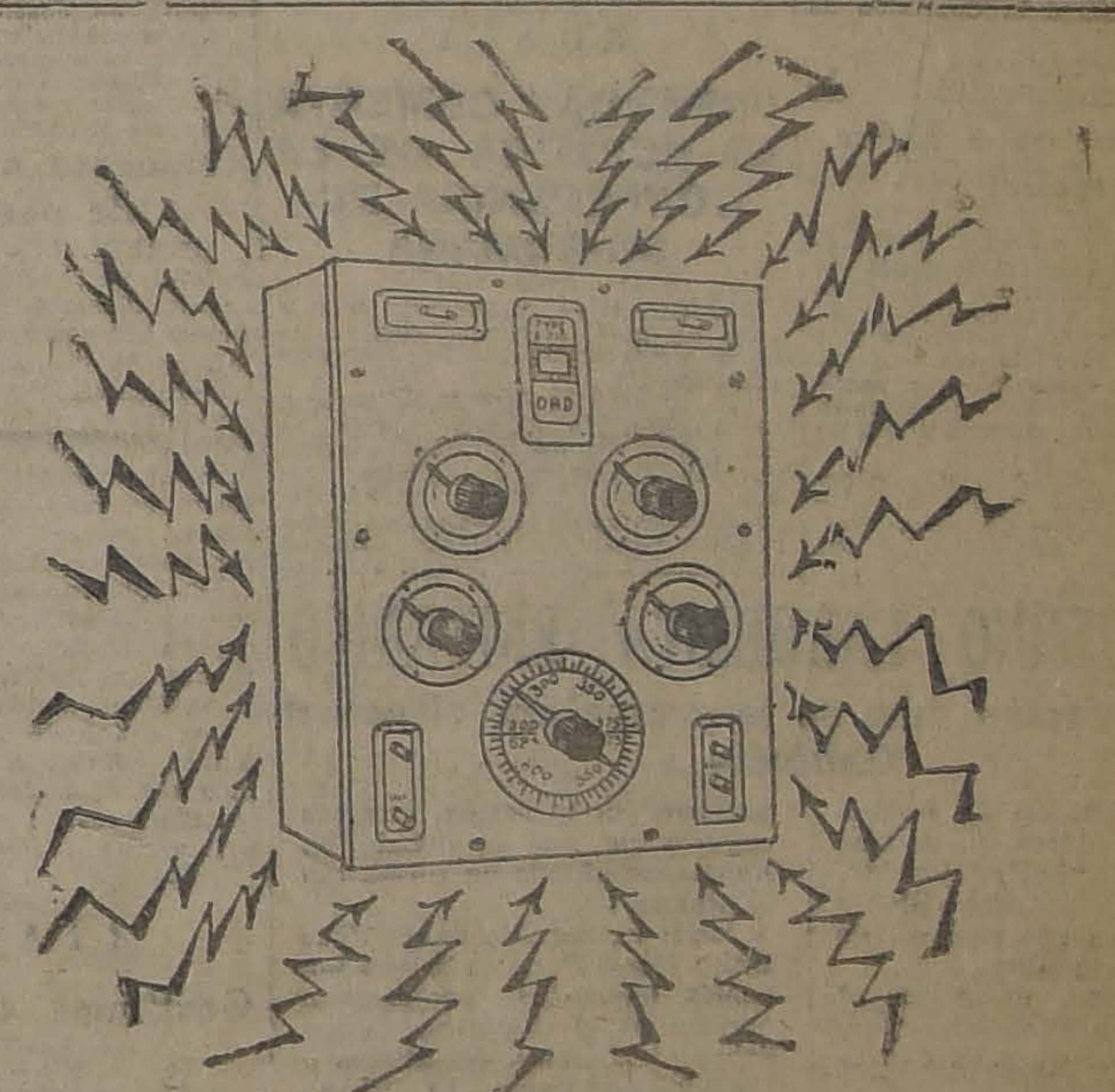

RADIO-TELEFONIA

RECEPTORES Y TRASMISORES "TELEFUNKON"

para ondas entre 180 y 700 metros.

¡Los mejores para recepción a larga distancia!

Aparatos para aficionados, de toda clase.

Instalaciones Radio-Telefónicas

SIEMENS-SCHUCKERT, LTDA.

COMPAÑIA DE ELECTRICIDAD.

SANTIAGO. —HUERFANOS 1041

DISTRIBUIDORES DE LA CIA.
RADIO-CHILENA LTDA.

Compañía Radio Chilena Limitada

EDIFICIO ARIZTIA 10.o PISO. — TELEFONO 3832

¿NO HA ESCUCHADO UD. AUN LOS CONCIERTOS QUE DIARIAMENTE TRASMITE ESTA COMPAÑIA CON SUS MODERNAS INSTALACIONES?

ADQUIERA USTED UN APARATO RECEPTOR DE RADIO TELEFONIA Y TENDRA CONCIERTOS DIARIOS EN SU CASA.

LAS SIGUIENTES CASAS COMERCIALES LE PROPORCIONARAN APARATOS A PRECIOS MODICOS:

ERRAZURIZ, SIMPSON & Cía.	Huérfanos 1112
SIEMENS SCHUCKERT & Cía. . . .	Huérfanos 1017
INTERNATIONAL Machinery Co. . .	Morandé 520
CARR & HAYNES.	Agustinas 1041
GUSTAVO PFLUGMACHER.	Agustinas 1109
FRIGERIO & RATINOFF.	San Antonio 516
LUIS SANSOT & Cía.	Sto. Domingo 1080
ANTONIO CASTILLO.	P. Fernández Concha, kiosco N.° 10

.os alemanes afectados por el aiza del franco

an perdido entre 25 y 50 millones de dólares. — Se nota la ausencia de muchos especuladores en los sitios nocturnos de reunión. —Escasez de monedas extranjeras en Berlín.

(Correspondencia cablegráfica de Carl D. Groat, especial para "La Nación")

BERLIN, 4. — Los especula- ores alemanes que hicieron ope- aciones tratando de aprovechar baja del franco, perdieron de 5 a 50 millones de dollars como onsecuencia del alza calculándo- e que las pérdidas de los aus- íacos, por el mismo motivo, as- ienden a quince millones por lo ienos. Muchos alemanes creen un en la posibilidad de una ba- , de suerte que postergan la li- uidación de sus operaciones has el 1.o de Mayo.

Hasta ahora las pérdidas han ectado, principalmente, a los equeños capitalistas y se notó, estos últimos días una afluencia inusitada de público a los pequeños bancos, tanto de la capital como de provincia, afluencia provocada especialmente por las especulaciones sobre francos.

Informaciones procedentes de Viena hacen saber que los cafées nocturnos están casi desiertos debido a la ausencia de los especuladores. Esto no pasa con tanta fuerza en Berlín pero, en muchos de los sitios nocturnos de reunión se comenta la ausencia de jugadores hasta hace poco afortunados.

Los directores de la Bolsa consideran la conveniencia de pedir a los corredores que abran sus libros y den a conocer las transacciones realizadas pero se duda de que obtengan respuesta satisfactoria.

Mientras tanto, han aparecido nuevamente individuos que, tanto en las calles como en las oficinas y en los caféos, ofrecen pagar las monedas extranjeras a mejor precio que la cotización oficial por cuanto hay gran escasez de esas monedas y el Reichsbank difícilmente puede suministrar una cantidad equivalente al uno por ciento de la demanda. Groat. — (U. P.)

:l gabinete Poincaré obtiene un voto de confianza

I. Marsal plantea la cuestión de confianza respecto del proyecto de ley de pensiones, que provocó la caida del Gabinete anterior.

Correspondencia cablegráfica de John Degandt, especial para "La Nación")

PARIS, 4. — La Cámara de iputados manifestó su confianza Gobierno respecto del proyec- de pensiones, por 327 votos ntra 201. — (U. U.)

PARIS, 4. — El Gobierno nó una seria batalla con el fa- oso proyecto que costó la vida Gabinete anterior.

Un tempestuoso debate prece- ó la votación, haciendo el Go- erno cuestión de confianza del chazo de la enmienda de M. ouyssou que pedía que aque- os que trabajan en las manu- cturas del Estado tuvieran igualmente un aumento de pensiones, lo que significaba un nuevo gasto de treinta millones de francos.

El Gobierno se negó a aumentar los gastos en más de quince millones y M. Marsal, lo mismo que su predecesor M. de Lasteyrie, expuso que era imposible conceder grandes aumentos sin trastornar el equilibrio del presupuesto. Agregó que no tomaría en cuenta la insinuación de M. Brousse, de imponer una contribución a los extranjeros para conseguir nuevas entradas. Degandt. — (U. P.)

FRANCIA

os expertos celebran una sesión nocturna

PARIS 4.—Los expertos han se- nado nuevamente durante la no- con el propósito de entregar las imas partes de su informe a la prenta. Es casi seguro que difi- tades de orden mecánico impedirá el informe sea entregado el Do- go, pero los delegados esperan irse ese día para firmarlo y en- garlo el Lunes a la Comisión de paraciones, publicándolo inmedia- nente después.—(U. P.)

na comunicación de los expertos a Herr Buecher

PARIS 4.—Los expertos informa- al representante de la Liga de ustriales alemanes, Herr Buecher, ndo éste estuvo recientemente en ís que debía imponerse cargos eciales en favor de las repara- es, sobre la industria y la agri- tura, además de la proyectada uguración de los nuevos monopo- del Gobierno.

os expertos propusieron que se usiera una contribución al car- do 5 chelines por tonelada y un echo de exportación del 12 1|2 por nto.—(U. P.)

SUIZA

Se posterga la ejecución de la ley marcial

ATENAS, 4. — Debido a la oposición de los constitucionalistas, el Gabinete decidió postergar la aplicación de la ley marcial, dictada para evitar los desórdenes del bandidaje de la Macedonia, hasta después de la realización del plebiscito. — (U. P.).

RUSIA

"PRAVDA" COMENTA LA RUPTURA DE LA CONFERENCIA RUSO-RUMANA

MOSCU, 4. — Al discutir la ruptura de la Conferencia ruso-rumana de Viena, el diario "Pravda" dice editorialmente:

"En cuanto a Rusia se refiere, la cuestión de Besarabia está en Statu quo. Si los rumanos esperan que Rusia cambie de opinión, pueden esperar mucho tiempo. La cuestión es saber si las masas obreras de Besarabia estarán también dispuestas a esperar".—(U. P.).

L GOBIERNO LABORISTA BRITANICO

ifícil situación que se le presentará al actual Gabinete

LONDRES 4. — El órgano obiernista y único diario que apoya, el "Daily Herald", ditorialmente se ocupa de la ltima sesión de la Cámara de s Comunes, y dice:

"No podemos decir que el obierno haya llevado en for- a hábil lo relacionado con la ey sobre la renta".

"Mr. Clynes al principio pa- ecía determinado a luchar, lo ue en realidad habría sido la nica táctica recomendable e teligente para poder así ha- er responsables a los contra- ios si se hubieran discutido us medidas; pero llegado el omento de proceder, Mr. Cly- es perdió su coraje y entró en rreglos conciliatorios".

Termina el "Daily Herald" anifestando lo siguiente:

"Fué una verdadera desgra- ia que el premier Mac Donald ubiera concurrido al banquete e la National Gallery, y no es- uviera presente en la sesión e la Cámara. Seguramente a ingún ser humano se le pue- e exigir que sobrelleve una arga tan grande como la que esa sobre el premier, quien iene, además, la obligación de articipar en ciertas y determi- adas recepciones sociales".

Mr. Mac Donald procedería teligentemente si uniera sus nergías y se mantuviera fir- emente en las posiciones que doptó. Si él hubiera estado presente en la sesión, estamos seguros de que el debate no habría terminado en forma tan lastimosa".

Hace en seguida notar "The Daily Herald" que algunos notables laboristas presentaron enmiendas al discutirse la ley sobre el Ejército, enmiendas a las cuales se opuso el Gobierno laborista, y agrega:

"El camino para los laboristas se presenta cada día más lleno de dificultades y Mr. Ramsay Mac Donald es el único que aparece capaz de mantener el equilibrio entre una derrota de sus enemigos y el descontento que existe entre sus partidarios más exaltados debido a la supuesta debilidad del Gobierno".

"Las recientes y sucesivas huelgas han ayudado a debilitar la situación de los laboristas, mediante el cansancio público, a lo que se ha añadido la unanimidad con que los diarios han atacado toda tentativa de legislar de acuerdo con las tendencias radicales".

"Aún no hay indicios de nuevas elecciones, debido en primer lugar a que los laboristas siempre se han retirado ante una oposición combinada de los liberales y de los conservadores, y finalmente, a que existe la convicción en todos los partidos de que ninguno de ellos obtendría ventajas con una elección inmediata". (U P.)

TALADROS SENSITIVOS
TORNOS DE PRECISION
De varios tamaños a pedal o fuerza motriz.
Cepillos para fierro
Fraguas portátiles con ventilador
Platos universal para tornos
Ofrece de la mejor calidad y procedencia en Departamento de Maquinarias de
MORRISON y Co. — Santiago

ALEMANIA

Los franceses ocupan una nueva parte del distrito de Elberfeld

LONDRES, 4. — El corresponsal de "The Central New Agency" en Berlín, informa que los franceses han invadido la parte hasta ahora inocupada del distrito de Elberfeld, requisando numerosas casas.— (U. P.).

Petición de los industriales al Gobierno

BERLIN, 4. — Los industriales urgen al Gobierno para que se haga cargo de los contratos mixtos y financie a los industriales.

El Gobierno replica que no puede tomar a su cargo dichos contratos debido a que significaría el reconocimiento de ellos, lo cual causaría mala impresión a Gran Bretaña.

Declara también que no puede avanzar créditos, debido a que los ingleses han estipulado, respecto del Banco de oro, que no sería dedicado a esta obligación.

El Gobierno piensa que si los contratos mixtos se prorrogan, las minas de carbón podrán trabajarse y no embargarse, aún cuando los industriales no convinieran en ello.

Los industriales podrán llegar a una amplia inteligencia con los franceses, pero nada ha sucedido hasta ahora.

Con la apertura del Banco de oro se podrá disponer en breve de un crédito de doscientos millones de marcos oro, principalmente para valorizar la moneda y se espera que la aliviará de la presión que emana principalmente del Rhin, por las monedas extranjeras.— (U. P.).

Impuesto a la visación de pasaportes

BERLIN, 4. — Los dueños de hoteles para turistas en Al mania, se manifiestan contentos por el nuevo impuesto de 125 dólares, fijado a la visación de pasaportes. Se cree que con ésta medida, se impedirá la salida del país de los expeculadores y nuevos ricos que iban al extranjero a gastar cuantiosas sumas de dinero en diversiones, y esas cantidades quedarán ahora en Alemania.

El Gobierno admite que los excesivos despilfarros de los alemanes en muchas partes, especialmente en Italia, han obligado a la medida adoptada.

Los sitios de diversión en Alemania cobran ahora los precios más elevados del mundo. En los teatros cuesta por lo general de seis a nueve dólares el asiento.— (U. P.)

ITALIA

Gestiones del Príncipe de Wied

ROMA, 4.—Anuncian de Tirana que ha llegado allí un representante del Príncipe de Wied a indagar la posibilidad de su vuelta al trono.

La información agrega que las gestiones fracasarán debido a que la Asamblea Constituyente favorece el régimen republicano.—(U. P.)

Recepción a los nuevos cardenales

ROMA 4.— Un comité de notables incluyendo a muchos nobles y prelados preparan una gran recepción en honor de los Cardenales Hayes y Mundelein.

La recepción se realizará el Lunes en el Colegio de San José.—(U. P.)

Mussolini recibirá a Amundsen

ROMA 4.— Mussolini concederá el Lunes una audiencia al explorador noruego Amundsen.— (U. P.)

Fenómeno geológico

VENECIA 4.— Una enorme columna de agua precedida de un trueno de diez segundos chocó con la costa destruyendo cinco casas de baños y causando enormes perjuicios en las villas cercanas.— (U. P.)

La erupción del Estromboli

LONDRES 4.— Anuncian de Messina que a un fuerte temblor se ha seguido la segunda erupción del Stromboli. Los pobladores huyeron, escapando de la lava y las cenizas. Hay quince heridos. Se han enviado auxilios.— (U. P.)

Emisario del Rey Hussein

ROMA 4.—Noticias de procedencia albanesa, anuncian la llegada de un emisario del Rey Hussein, para obtener su reconocimiento como Califa de los mahometanos.—(U. P.)

De Niccola pide a sus partidarios apoyen al Gobierno

NAPOLES, 4. — De Niccola, en una declaración hecha hoy a la prensa, manifiesta que las razones de su retiro, son las mismas manifestadas anteriormente. De Niccola urgió asimismo a todos sus partidarios que apoyaran la lista del Gobierno que él seguía siendo leal al actual Gabinete.

CADIZ 4.—Han sido desembarcados ciento cincuenta soldados enfermos, procedentes de Marruecos.— —(U. P.)

Grandes fríos en el Norte

ROMA, 4. — En toda la región norte, de Italia, se ha dejado sentir una ola de frío, que ha sido particularmente intensa en Bergamo, donde ha nevado copiosamente. También ha nevado en Belluno.

llera de los Dolomites han quedado bloqueados.

Se informa, asimismo, que el Po, sigue aumentando de nivel.— (U. P.)

Telegrama de Amudsen al premier Mussolini

ROMA, 4.—Amundsen envió un telegrama a Mussolini manifestándole que se siente muy satisfecho de la forma cómo le construyeron sus aeronaves y que prueban una excepcional mano de obra.

Agrega: "Mi visita a la Fábrica de Pisa me llenó de satisfacción viendo cómo usted se ocupaba de los menores detalles. Me siento confiado en la cooperación de la industria italiana y de sus aeronautas para mi empresa polar, y vuestras construcciones aéreas se apreciarán debidamente en todo el mundo".—(U. P.)

GRAN BRETAÑA

Comentarios a la respuesta alemana al Consejo de Embajadores

LONDRES, 4.—El corresponsal diplomático de "The Daily Telegraph" dice que ha sorprendido en forma agradable a la opinión británica, la cordura y tacto de la respuesta de Alemania a la nota del Consejo de Embajadores respecto de la reanudación del control de los armamentos.

Agrega que la nota deja entrever la base de posibles nuevas negociaciones.

El argumento alemán es ingenioso y bien fundado.

El corresponsal termina diciendo que el Gobierno laborista se halla bien impresionado respecto de la sugestión alemana, de acuerdo con el Tratado de Versailles, para el desarme del Reich y que se debe interpretar como un acto preliminar para la reducción general de los armamentos.—(U. P.)

Un laborista ataca al Gobierno

LONDRES 4.—El representante laborista Mr. Kirkwood, atacó en la Cámara de los Comunes al Gobierno por su supuesta debilidad respecto del proyecto de ley de arrendamientos y su capitulación del Miércoles.

"El Gobierno—dijo—debiera encarar el problema como hombre. Como van las cosas, bien podríamos tener un Gobierno tory, ya que los laboristas nada hacen en el poder".— (U. P.)

Nansen acompañará al aviador ruso Rossinsky

LONDRES, 4. — El corresponsal de "The Daily Express" en Moscow, comunica que el explorador Nansen ha aceptado la invitación del aviador ruso Rossinsky para acompañarle en un viaje aéreo al Polo Norte, que reallar záen Julio.—(U. P.).

El aviador Mac Laren a la espera de repuestos

LONDRES, 4. — El aviador Mac Laren aparentemente ha postergado indefinidamente su vuelo a Atenas en espera de repuestos que le serán enviados desde Londres. La distancia total que tendrá que recorrer en su vuelo alrededor del mundo será de 23,344 millas, de las cuales ha recorrido hasta la fecha 1,454 en un tiempo de vuelo aproximadamente de 20 horas 38 minutos.

La actual interrupción se debe a que al avión de Mac Laren, se le quebró el engranaje diferencial. — (U. P.)

Las sorpresas del torneo internacional de Ajedrez

La maestría del doctor Lasker y la indiferencia de Capablanca. — Reti obtiene un punto de ventaja sobre Alekhine. — El doctor Lask declara que le basta el estilo antiguo.

NUEVA YORK, 4. —Los hechos principales del torneo internacional de ajedrez son, hasta ahora, la sorprendente manifestación de fuerza del doctor Lasker y la indiferencia de Capablanca.

Nadie creía que el doctor Lasker demostrara, en su juego, la misma paciencia, la misma perseverancia y el mismo estilo que le permitían triunfar hace veinte años. Se limita ahora a decir: "Juego simplemente ajedrez y nada sé de las combinaciones modernas. El estilo antiguo me basta".

Capablanca ha dado prueba solamente en algunos juegos de su antigua maestría.

Reti ha dado también una sorpresa, al colocarse con un punto de ventaja sobre Alekhine de quien sus amigos esperaban una brillante actuación.

Marshall, después de un comienzo bastante pobre ha mejorado y se desempeña mucho mejor.

Maroczy, Tartakower y Boloijubow no han estado a la altura de lo que de ellos se esperaba. No se creía que Edward Lasker y Reti hicieran mucho pero quien ha causado una verdadera desilusión ha sido Janowski, que inició el torneo confiado en que obtendría uno de los tres primeros premios pero que después ha sido vencido debido a las nerviosidades del viaje y a las dificultades de su temperamento.

Se considera que los juegos suspendidos entre el doctor Lasker y Janowski y Bololjubow que deben ser terminadas el Lunes, están próximos a terminar con la victoria del primero, pues se considera que las posiciones de sus adversarios son desesperadas y que, muy probablemente, abandonarán el juego sin hacer nuevos movimientos. —(U. P.)

PARTIDA DOCTOR MANUEL LASKER-RETI JUGADA EL 28 DE MARZO

Defensa francesa

Blancas MANUEL LASKER	Negras RETI
1. P 4 R	P 3 R
2. P 4 D	P 4 D
3. C 3 A D	C 3 A R
4. A 5 C R	A 5 C D.

Variante Mac Cucheon, jugada en el presente torneo varias veces. Más usual es 4 A X R, pero ésta da un juego cerrado y difícil.

5. C R 2 R. El doctor Lasker elige la misma continuación usada por Bogoljubow, la cual parece ser una línea de juego muy eficaz.

5.	P X P
6. P 3 T D	A 2 R
7. A X C	P X A

Reti contra Bogoljubow siguió con A X A.

8. C X P	P 4 A R
9. C D 3 A	A 2 D
10. D 2 D	A 3 D
11. O-O-O	D 2 R
12. C 3 C	D 5 T
13. D 1 R	C 3 A.

Las negras hacen un cambio de peones que no parece acertado, y contra lo cual el doctor Lasner tiene preparada una continuación excelente.

14. C X P	D 5 A jaque
15. C 3 R	C X P
16. P 3 C R	D 4 R
17. P 4 A R	D 2 C
18. C 4 R	O-O

El juego ya se presenta difícil para Reti. Si C 6 A, 19. D 2 A o si A 2 R; 19. D 2 D, etcétera. Asimismo, el enroque largo tendría sus peligros inmediatos.

19. C X A	P X C
20. A 2 C	C 3 A.

Pierde un peon ,pero de todos mo no había otra disyuntiva.

21. T X P	T R 1 D
22. D 2 D	A 1 R
23. T R 1 D	T R 1 A

24. P 5 A! El avance princip sobre el ala del rey enemig que se halla débil. Desde e momento el doctor Lasker jue enérgicamente y poniendo evidencia sus grandes condic nes de jugador.

24.	P 4 R
25. P 6 A	D 1 A

Era q zá mejor D 3 T o D 3 C.

26. C 5 A	R 1 T
27. D 5 C	T 2 A.

Per tiendo la bajada de la torre e miga a 8 D, pero es difícil encontrar una respuesta sa factoria.

28. A X C!	T X A.

A X A; 29. D 7 C jaque. D X 30. P X D jaque. R 1 C; T 8 D jaque y ganan. La del te tampoco salva el juego.

29. T 8 D	T R 1 A.

F zado, puesto que si 29... T X 30. T X T, T 3 R; 31. C 7 amenazando T X A!

30. D 7 C jaque. Terminan rápidamente, como ganan u pieza.

30.	D X D
31. P X D jaque	R 1 C
32. C 7 R jaque	Abandona

NEGRAS: RETI

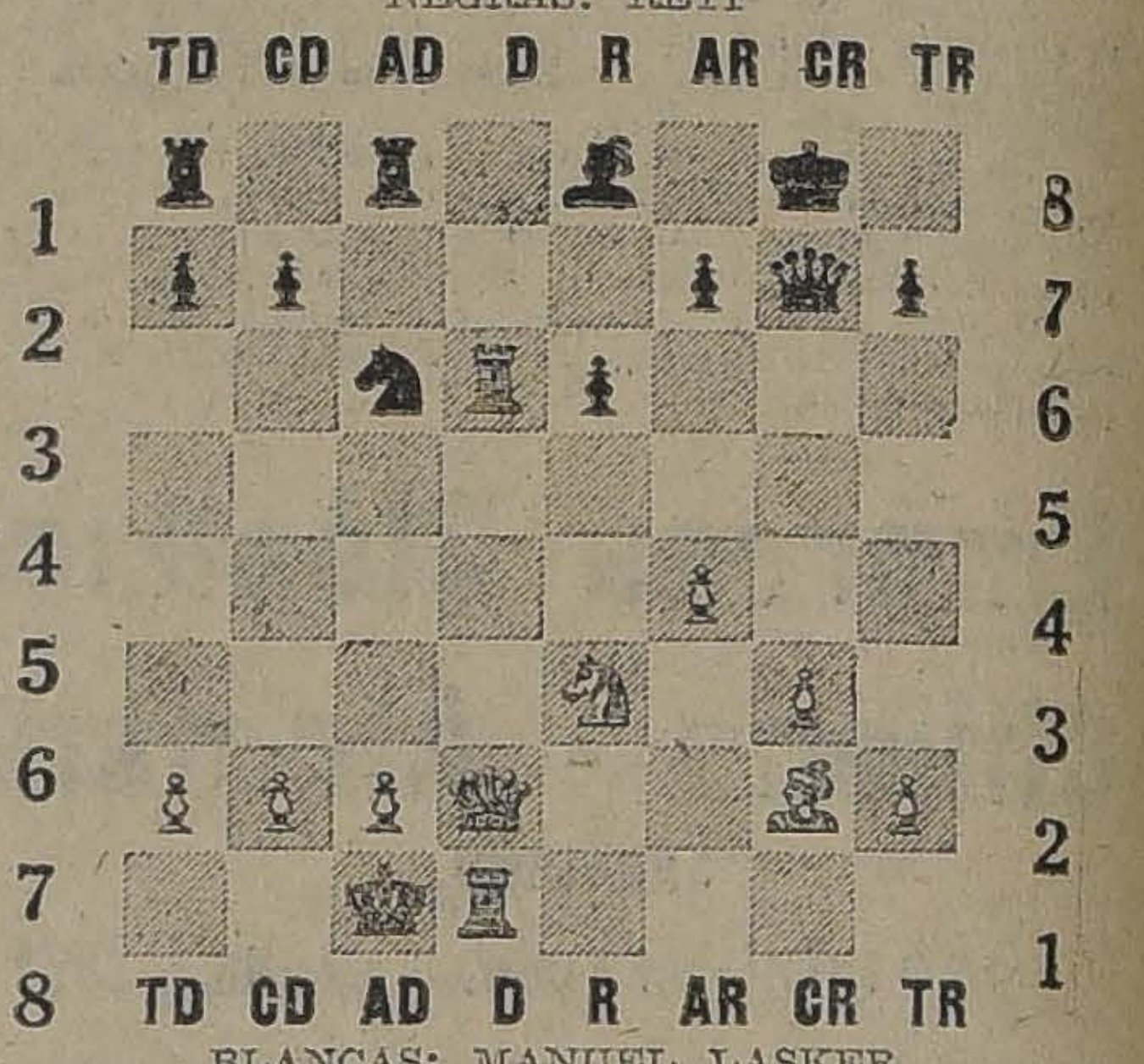

BLANCAS: MANUEL LASKER

POSICION DESPUES DE LA JUGADA 23 DE LAS NEGRAS

Campeonato Nacional de Ajedrez

Están abiertas las inscripciones para los aficionados, en las oficinas de "La Nación", diariamente, de 6 a 8 P. M., y por correspondencia a don Jorge Walton, Casilla 541. Secretario General del Comité Organizador.

Habrá tres premios para los vencedores y uno especial para las damas.

Los clubs sociales, los regimientos del Ejército, las naves de la escuadra, se inscribirán como colectividades y procederán a hacer sus eliminaciones internas para proceder a elegir dos jugadores cada uno que tomarán parte en el Campeonato final. Las damas jugarán únicamente entre ellas.

Las inscripciones están abiertas hasta el 31 del presente. Próximamente se establecerá un cupón, y los que acierten cinco problemas, tendrán un premio.

Se publicarán los nombres de los que envíen soluciones correctas.

Próximamente "La Nación" pondrá a disposición de los jugadores una espléndida sala donde puedan practicar los inscritos.

Anfriunz Carlos, Rengo.
Avilés Del Campo Octavio, Stgo.
Bulnes Correa Francisco, Stgo.
Bischoff Carlos, Santiago.
Boza Raúl, Santiago.
Corrial Ferruín, Santiago.
Cordovéz César, Santiago.
Carvajal Luis, Santiago.

PROBLEMA N.o 3

Negras

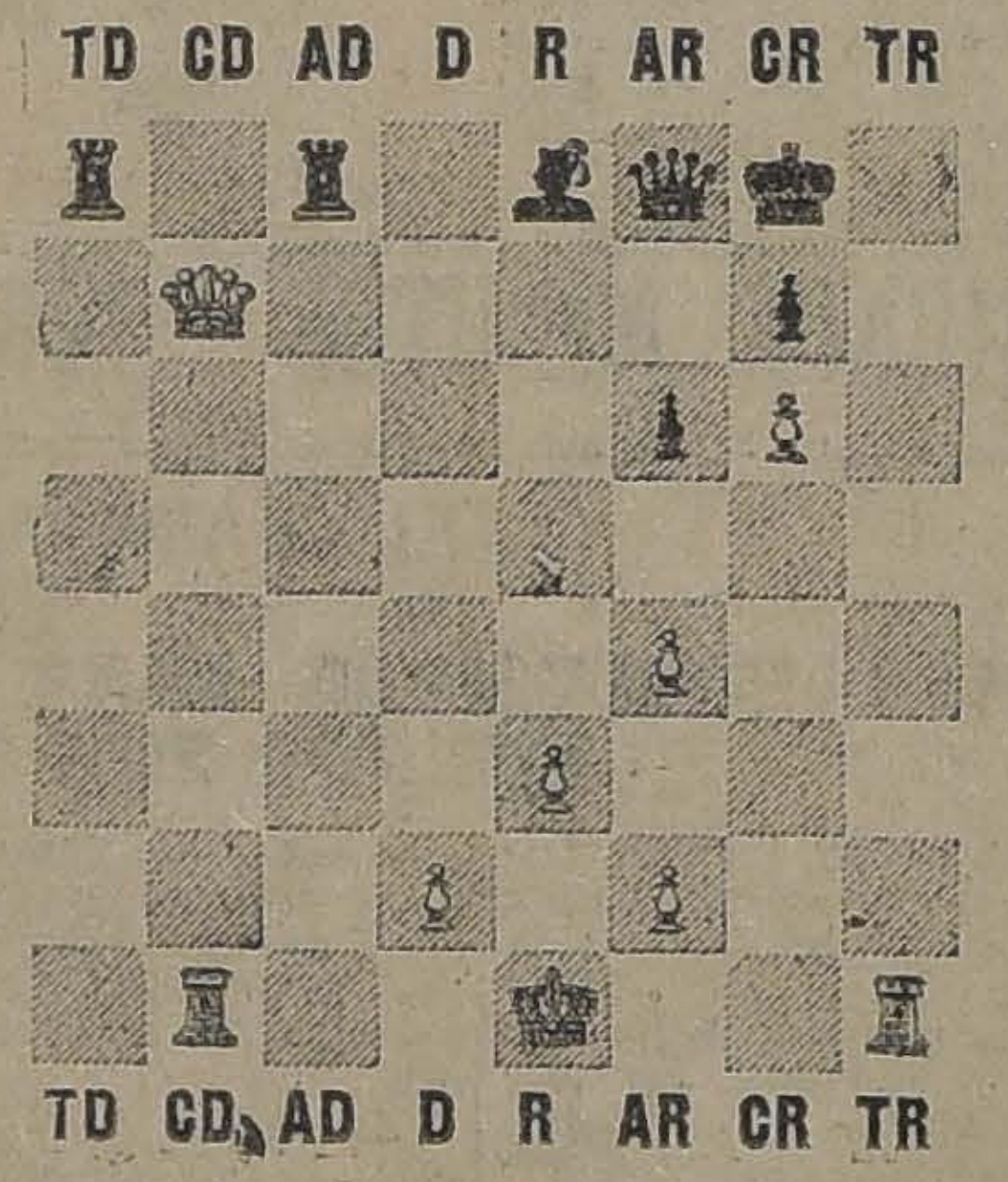

Blancas

(JUEGAN LAS BLANCAS)

LAS BLANCAS DAN MATE EN TRES JUGADAS

Conejeros Alberto, Yumbel.
Correa Gallinato Alfredo, Stgo.
De la Cruz R. Elías, Rancagua.
Edwards A. Liouel, Santiago.
Edwards A. Ricardo, Santiago.
Ebner Andrés, Santiago.
Folatre Fabrise.
Herrera G. Luis, San Bernardo.
Iturra E., Concepción.
López Enrique, Santiago.
López José, Santiago.
Loewe Hermann, Santiago.
Labbé Moreno Froilán, Stgo.
Montt Pedro, Santiago.
Miquel Juan, Santiago.
Muñoz Luis, Santiago.
Monsalve M. Absalón, Santiago.
Mario Granja Estanislao, Stgo.
Ovalle Rodríguez Ramón, Stgo.
Osasndón Máximo, Santiago.
Ortega Solá Juan, Santiago.
Peralta Carlos, Ancud.
Perea Alejandro, Santiago.
Rongifo Camilo, Santiago.
Ramírez Miguel, Santiago.
Rojas Olivares Samuel, Santiago.
Salcedo Solar Samuel, Santiago.
Schmidt Pedro, Santiago.
Santa Cruz Zócimo, Santiago.
Salazar Alberto, Santiago.
Tello S. E., Valparaíso.
Toro Astaburuaga Domingo, Stgo.
Vives Fernando, Santiago.
Velasco Ernesto, Santiago.
Valenzuela Sergio, Santiago.
Walton Jorge, Santiago.
Waltz Karl, Santiago.
Yunge Otto, Concepción.
Señora María C. de Silva.
Srta. Ana Tesche P.

Manifiesto del Gran Oriente de Italia

ROMA, 4.—El Gran Oriente del rito escocés lanzó un manifiesto urgiendo a los masones para que apoyen la lista del Gobierno, y demostrando a Mussolini que el país no renuncia a sus derechos.—(U. P.)

GENOVA 4.— **El diez partirá a Buenos Aires** el pianista Miezo Horzowski.—(U. P.)

AUSTRIA

El alza del franco ha provocado el desastre

VIENA, 4.—Continúa subiendo el franco, provocando la ruina a varios Bancos menores y sintiéndose la situación ruinosa en diversas partes.

Un jefe de policía que especulaba con los cambios se suicidó a causa de su ruina. Otro especulador de holgada posición, después de una discusión con unos banqueros, murió repentinamente en la calle.

Las acciones bajan rápidamente. —(U. P.)

BRASIL

El "Italia" en Río Janeiro

RIO JANEIRO, 4. — La marinería del crucero "Italia" realizó una peregrinación al monumento a Lombardía.

A las 4 de la tarde tendrá lugar una gran recepción en la Embajada Italia, para la presentación del Embajador especial señor Giuratti y sus compañeros de misión a las autoridades y a la alta sociedad Carioca.

A las 9 de la noche se proyectará en el teatro Cinema Central el film de la Liga naval ital con otros números de gran esp táculo. — (Agencia American

BOLIVIA

LA PAZ, 4. — **El Ejecutivo c vocó** para el primer Doming Mayo a elecciones en Oruro, a fi llenar las vacantes de senador diputados. — (U. P.).

LA PAZ, 4. — **"La República"** ce que el mitin de Yacuiba no revolucionario, sino un caso de dolerismo, del que se ha valido riaca para apropiarse de sesent cinco mil bolivianos del Estado. (U. P.).

LA PAZ, 4. — **Mañana parte Berlín** el Ministro alemán. — (U. P.).

LA PAZ, 4. — **La periodista p ruana María Martínez** ha sido agasajada en los círculos intelec les femeninos.—(U. P.).

POR CONCLUSION DE NEGOCIO SE LIQUIDAN TODAS LAS MERCADERIAS
LA FAMA-(Calzado)-LA FAMA
SEÑORAS - SEÑORITAS
ZAPATON cosido, par a.. $ 9.40
ZAPATON charol, par a.. 13.90
ZAPATILLAS cosidas, par a.. 11.90
ZAPATILLAS acharoladas, par a.. 13.90
BOTAS cosidas, par a.. 13.90
ZAPATILLAS gamuza, par, desde.. 20.00
Artículos de fantasía a menos del costo.
¡¡¡COLEGIALES!!!
Grandes lotes a precios nunca vistos.
LA FAMA
SAN DIEGO 401
CABALLEROS
BOTIN cosido par, desde.. $ 16.40
RICO BOTIN box, par a.. 21.50
BOTIN doble suela, par.. 24.50
BOTIN doble suela, color, par.. 26.00
BOTIN horma de moda, par.. 23.00
FAMOSOS bototos de color, par.. 8.00
Artículos de alta novedad a precios de saldo.
Para comerciantes, grandes descuentos por lotes.
Se venden las instalaciones.
LA FAMA
SAN DIEGO 401
¡OJO! NO CONFUNDIR LA CASA

EXTERIOR

DE NUESTROS CORRESPONSALES ESPECIALES, VIA EASTERN Y ALL AMERICA CABLES INC., Y DE "THE UNITED PRES"
LOS ORIGINALES DE TODOS LOS CABLEGRAMAS QUE SE INSERTAN EN ESTA SECCION, ESTAN A DISPOSICION DEL PUBLICO EN ESTA IMPRENTA

Romero y Vicentini llegan a Nueva York

Están dispuestos a abrirse paso hacia el campeonato mundial. — Romero está listo para pelear con los adversarios que le oponga Tex Rickard. — Si Vicentini vence a Pal Moran, desafiará a Benny Leonard.

NUEVA YORK, 4.—Quintín Romero y Luis Vicentini han llegado a ésta en perfectas condiciones, dispuestos a librar batalla para abrirse paso hacia el campeonato. Ambos se entrenaron diariamente, durante el viaje, en el gimnasio del buque.

Tanto Romero como su manager, señor David Echeverría, han declarado que el primero está dispuesto a medirse con cualquier buen boxeador de los Estados Unidos a pesar de que no saben qué adversarios ha elegido Tex Rickard para sus tres peleas.

El señor Echeverría ha manifestado que Romero solamente peleará por Tex Rickard y lo mismo ha declarado Vicentini. Este último iniciará su entrenamiento en Madison Square el Lunes, para prepararse para su pelea con Pal Moran.

Es posible que, después, cambie su cuartel de entrenamiento a otro sitio. Romero iniciará igualmente sus trabajos en Madison Square dentro de algunos días.

El representante de Tex Rickard, Scotty Montieth, que recibió a los boxeadores cuando desembarcaron, dijo que Romero, en el caso de estar en buenas condiciones, pelearía posiblemente con Floyd Johnson el 9 de Mayo. El señor Echeverría, que presenció el match Firpo-Lodge, declaró que, a su juicio, el argentino parecía demasiado pesado y lento, aún cuando hizo una buena pelea. Agregó que Romero estaba dispuesto a pelear en los Estados Unidos con Firpo, si este último lo deseaba.

Bersac, que recibió a Vicentino le manifestó que si vencía en la pelea con Moran, desafiaba a Leonard por el título de campeón mundial.

Vicentini tiene la intencion de permanecer en los Estados Unidos hasta hacerse de nombre, pues de otro modo, irá posiblemente a Francia para pelear con los pesos livianos franceses. Vicentini declaró que "se alegraba mucho de volver a ver a sus viejos amigos de los Estados Unidos. Se alojan en la residencia de Bersac donde vivía anteriormente.

Echeverría, Romero y Paul Gasquet permanecerán algunos días en el Hotel M. Calpin hasta encontrar una residencia permanente.

Algunos miembros de la colonia chilena y varios fotógrafos recibieron a los boxeadores. Al preguntársele a Romero su impresión sobre Nueva York dijo: "Me parece estar en la capital del mundo" —(U. P.).

ESPAÑA

El Comité Internacional de Geografía

MADRID 4.— El general Gómez Muniz ha sido designado para representar a España en el Congreso del Comité Internacional de Geografía que se celebrará en Ginebra, y en el que figurarán Francia, Bélgica, Gran Bretaña y Japón.

Por encontrarse enfermo el representante de Francia, príncipe Napoleón, presidirá las sesiones el representante de España.—(U. P.)

Secretario de la Legación en Chile

MADRID 4.—Ha sido nombrado Secretario de la Legación en Chile, el marqués Campo Fortil.—(U. P.)

Los fenómenos geológicos en Monachil

GRANADA 4.— Continúa avanzando el alud de tierras. En Monachil han desaparecido ocho personas. Millares de olivos han sido arrancados y aparecen con sus raíces para campesinos aterrados escuchan los ruídos subterráneos. Un labrador encontró su casa de madera a un kilómetro de distancia de su emplazamiento.

Causa impresión ver los destrozos que ha causado el fenómeno.

Varios aeroplanos vuelan sobre Monachil y desde ellos se ha podido ver el terreno que presenta enormes embudos.

Los habitantes piden auxilio a los pueblos inmediatos.— (U. P.)

Compañía hispano-británica de petróleos

MADRID 4.— El Directorio de la Compañía Hispano-británica de petróleos visitó al Rey y le expuso los fines y desarrollo de la sociedad.

La sociedad ha adquirido los yacimientos petrolíferos del Norte, Centro y Sur de España y también los de Marruecos.

El Rey acogió con simpatías los propósitos de la empresa.— (U. P.)

TURQUIA

Suspensión de los pagos al Califa

CONSTANTINOPLA 4.—Informan de Angora que el Gobierno anunció la suspensión de los pagos al Califa a causa de su abierta oposición. —(U. P.)

Resultado de las elecciones en Buenos Aires

Los socialistas obtienen el senador y trece diputados. — Los radicales seis diputados. — La lista radical irigoyenista fué derrotada.

(Correspondencia cablegráfica de Luis María Alvarez, especial para "La Nación")

BUENOS AIRES 4.— La Junta Escrutadora terminó a mediodía el escrutinio de las elecciones del 23 de Marzo. El resultado corrobora los vaticinios que se habían anunciado sobre el triunfo de los socialistas.

Le ha correspondido al Partido Socialista el Senador y más de trece diputados y al radicalismo sólo seis diputados.

El resultado definitivo de la elección de Buenos Aires es el siguiente:

Partido Socialista, Senador J. B. Justo, 80.529 votos.

Partido Radical, Senador P. Torello, 70.573.

Partido Demócrata, Senador T. Uriburú, 8.730.

Para diputados, Partido Socialista:

G. Iramain, 77.359 votos.
Augusto Bunge, 77.161.
Enrique Dickmann 77.055.
José D. Castellanos, 76.905.
Jacinto Odone, 76.826.
José Luis Peña, 76.749.
Francisco P. Leiros, 76.718.
Agustín S. Muzio, 76.847.
Fernando de Andreis, 76.704.
Pedro Revol, 76.685.
Joaquín Coca, 76.517.
Eugenio Albani, 76.315.

Partido Radical:

Guillermo Sulivan 71.042 votos.
Juan F. Poggi, 71.028.
Diego Luis Molinari, 70.975.
José Luis Alvarez, 70.974.
Tomás Zurueta, 70.970.
Guillermo Fonrouge, 70.945.

El Miércoles procederá la Junta en el local del Congreso a proclamar a los electos.

El triunfo del doctor Justo se descontaba y ha sido celebradísimo.

Evidencia de este resultado de las elecciones que la influencia de Irigoyen nó fué suficientemente eficaz para que triunfara el radicalismo y evidencia también que los radicales alvearistas significan dentro del Partido una fuerza respetable y a ella se debe la derrota de la lista de los irigoyenistas.— (ESPECIAL).

EL DOCTOR SALOMON EN LONDRES

Reitera su fe en la justicia e imparcialidad del árbitro que fallará la cuestión de Tacna y Arica. — El Miércoles se embarca en viaje a Nueva York.

LONDRES, 4. — El Ministro de Relaciones Exteriores del Perú, doctor Alberto Salomón ha manifestado al corresponsal de la "United Press" que el Perú confía en que el fallo arbitral, respecto de Tacna y Arica será emitido en un plazo de tres a cuatro meses después de la presentación de los contra-alegatos, que debe llevarse a cabo el 13 del presente. Reiteró su absoluta fe en la justicia e imparcialidad del árbitro.

El señor Salomón se embarcará el Miércoles, a bordo del "Majestic", para dirigirse a Nueva York, de donde seguirá viaje al Perú, a bordo del "Santa Ana", el 17 del presente, después de pasar dos días visitando privadamente Nueva York, pues debe estar el 29 en El Callao.

Declaró que recibe una lluvia de invitaciones, tanto por cable como por radio-telegrafía, para que acepte festejos en Nueva York y Washington y que lamenta hondamente que la premura del tiempo no le permita pasar a Washington.

Salomón ha pasado todo el día yendo de una conferencia de 15 minutos a otra de la misma duración y ha dedicado gran parte de la tarde a cumplir compromisos sociales. "Estoy, según se dice — manifestó — en viaje de descanso pero tengo en todo momento un trabajo abrumador. Me ha agradado mucho el resultado de mi visita a Francia e Inglaterra; las relaciones de esos países con el Perú son cordialísimas y no hay cuestión alguna pendiente entre ellas. En todas partes he sido recibido calurosamente".

Agregó que, en sus conferencias con M. Millerand, con el Rey Jorge V., con el premier Mac Donald y con otros funcionarios se había esforzado principalmente en cimentar y aumentar las relaciones comerciales haciendo notar que el Perú necesita de los productos manufacturados de Francia y de Inglaterra mientras que estas necesitan de las materias primas peruanas tales como el azúcar y el algodón. —(U. P.)

ACTIVIDADES DEPORTIVAS MUNDIALES

Los footballers uruguayos en España

MADRID 4.— El equipo uruguayo de foot-ball ha concertado dos partidos con equipos seleccionados de Madrid y Bilbao, para el 11 y 15 de Mayo.

Los uruguayos cobrarán treinta mil pesetas por ambos partidos.—

Noticias boxeriles de Buenos Aires

BUENOS AIRES 4.— Los deportistas concuerdan en sus crónicas en que en el match Mazzone-Contreras ambos demostraron coraje.

Contreras, a pesar de la falta de técnica posee la decisión de un peleador y un gran corazón. Busca solamente la ocasión para pegar sin preocuparse de cubrirse.

Mazzone resistió valerosamente la superioridad de Contreras.

Por momentos aumenta la espectación por el match Firpo-All Reich. La demanda de localidades hace suponer que el local resultará pequeño.— (U. P.)

BUENOS AIRES 4.— El espectáculo que se realizará mañana en el ring de Barracas, se puede calificar de excepcional, en vista del entrenamiento a que se ha sometido Firpo dirigido por Bunge, quien ha logrado mejorar física y moralmente a su pupilo. Salvo un pequeño resentimiento que tiene en un braco, los demás detalles son halagadores. Ha logrado una gran movilidad y una agilidad extraordinaria, justeza en los golpes lo que lo hace aprovechar la potencia de su punch, con combinada exactitud.

Reich no ha perdido su tiempo, diariamente realiza su entrenamiento en público, además, en las mañanas corre y marcha. No tiene nada que aprender, pues es un boxeador completo y conoce todos los recursos del ring.

Frente a Firpo deberá emplearse concienzudamente para evitar la terrible eficacia de sus golpes.

Reich fué sometido ayer a un examen médico.— (U. P.)

Pancho Villa peleará el 23 de Abril

CLEVELAND, 4. — Pancho Villa ha accedido a medirse con Carl Tremaine, el 23 de Abril, en un match a 12 rounds, con decisión.

Las regatas anuales entre las Universidades de Oxford y Cambridge

LONDRES, 4. — Las tripulaciones de los botes de Oxford y Cambridge harán hoy en la mañana y en la tarde sus ejercicios finales de entrenamiento. Ambos equipos se encuentran perfectamente preparados para la prueba que se correrá mañana a las 2.15 P. M.

La persistencia del mal tiempo hace creer que las condiciones en que se desarrollará la clásica carrera serán desfavorables. Desde luego se predice que continuará soplando un fuerte viento noreste.

El equipo de Oxford se cotiza favorito; las apuestas son cuatro a una.—(U. P.)

Epinard correrá el Domingo

PARIS, 4. — Epinard correrá el Domingo su primera carrera de la presente estación, participando en el Prix des Sablons.

LOS AUTOMOVILISTAS CHILENOS LLEGARON AYER A BUENOS AIRES

Jorge Besa, Horacio Johnson y Fernando Orrego realizan la primera etapa de su raid Santiago-Buenos Aires-Santiago. — Los pilotos manifiestan no haber tenido contratiempos en su viaje.

(Correspondencia cablegráfica de Luis María Alvarez, especial para "La Nación")

BUENOS AIRES, 4. — En la tarde de hoy a las 5.30 llegaron a Buenos Aires los automovilistas chilenos Jorge Besa, Horacio Johnson y Fernando Orrego en un coche Dodge.

Una comisión de automovilistas argentinos fué a esperarlos a Moron y media hora después llegaron al local del Automóvil Club argentino de la calle Florida, donde los esperaba una numerosa concurrencia.

El local estaba adornado por el exterior e interior con banderas chilenas y argentinas.

Las autoridades recibieron a los viajeros en el Salón de Honor, donde se les sirvió una copa de champagne, brindándose por los dos países.

Manifiestan los automovilistas que su viaje lo efectuaron sin contratiempos y sólo debieron capear un temporal en Río Blanco.

Encontraron antes de llegar a Mendoza a Escobedo, el primer chileno que cruzó la cordillera en un automóvil Dodge.

El Automóvil Club hospeda a los viajeros y les ofrecerá diversas demostraciones. Los pilotos chilenos no han fijado la fecha de su regreso. —(Especial).

IRLANDA

SE FORMA UNA FUERTE OPOSICION EN EL DAIL

DUBLIN, 4. — El nuevo partido constitucional republicano del Dail, formado por Mr. Mac Grath y otros descontentos con el resultado de la reciente sublevación, han elegido el tratado anglo-americano del límite de doce millas para las aguas territoriales como pretexto para empezar su batalla contra el Gobierno.

La oposición está formada por los partidos laborista, agrario y constitucional republicano, cuyo portavoz, M. O'Mallet casi logró, faltándole solamente seis votos, que se adoptara una enmienda destinada a obstruir el Tratado. El debate fué finalmente postergado para el Miércoles, día en que la oposición, combinando sus fuerzas, tratará, si puede hacerlo, de derrocar al Gobierno.

La oposición se declaró ofendida por el título del Tratado que es entre los Estados Unidos y el Reino de Gran Bretaña e Irlanda, atacando enérgicamente los republicanos esta pretendida insinuación de soberanía del rey Jorge sobre Irlanda.—(U. P.).

ESTADOS UNIDOS

La poligamia entre los mormones

SALT LAKE CITY, 4. — La cuestión de la poligamia amenaza nuevamente provocar serias disensiones entre la Iglesia mórmona. En la Conferencia de Primavera, un grupo rehusó reconocer la censura dictada por la Iglesia contra los matrimonios múltiples, en dos casos recientes. El Presidente H. J. Grant hizo declaraciones manifestando que no le incumbía responsabilidad alguna en la discusión sobre la poligamia.

La política en cuestión matrimoniales seguida por la Iglesia mórmona, se encuentra diseñada en el manifiesto de 1906, en que se prohibía la poligamia dentro del credo mormon.

La campaña electoral en favor de Mr. Coolidge

WASHINGTON 4.— El director de la campaña política de Mr. Coolidge, William Butler ha declarado que 385 delegados republicanos se han comprometido ya con Mr. Coolidge de suerte que se pueda considerar que tendrá unos 620 votos, por lo menos, asegurados para el 22 del presente.

El total de los delegados asciende a 1.098 y el candidato, para ser proclamado, necesita reunir 732 votos.

Mr. Butler ha declarado enfáticamente que el escándalo petrolero y los otros serán olvidados en la próxima elección.— (U. P.)

LA EXISTENCIA DE YACIMIENTOS POTASICOS EN EL PAIS

WASHINGTON 4.— El Director del Departamento Geológico de los Estados Unidos, Mr George Otis Smith, declarando respecto del proyecto Cheppard, para destinar medio millón de dólares anuales a las investigaciones que se realizarían en todo el país para determinar la ubicación de yacimientos potásicos, manifestó que el examen de la extructura geológica del Norte de Texas demuestra en forma inequívoca la existencia de depósitos que pueden valer muchos millones — (U. P.)

El segundo almuerzo-conferencia del Presidente Coolidge

WASHINGTON, 4. — Al segundo almuerzo-conferencia ofrecido por el Presidente Coolidge, asistieron ocho prominentes senadores.

Se cree que, en esta ocasión, se discutió la forma en que podrá apresurarse el despacho de la ley de contribuciones, para aliviar a la agricultura.—(U. P.).

Se teme una prolongación indefinida del paro carbonero

KANSAS CITY 4.— La situación sin salida a que se ha llegado en las negociaciones iniciadas con motivo de la huelga carbonera amenaza prolongar el paro indefinidamente.

Los dueños de minas, temiendo desórdenes, no tratan de continuar la explotación de las que tienen en los campos del Sur-oeste.—(U. P.)

Los aviadores retenidos en Seattle

SEATTLE, 4. — Fuertes tempestades han obligado a los aviadores norteamericanos, que han emprendido la vuelta al mundo a postergar su vuelo hasta mañana Sábado. Hasta ahora los aviadores norteamericanos han recorrido únicamente 965 millas, contra 1,345 recorridas por Mac Laren.— (U. P.)

La venta de Muscle Shoals

EN PREVISION DE UNA NEGATIVA DEL SENADO NORTEAMERICANO

WASHINGTON, 4 — Presagiando la oposición del Senado a que la planta de Muscle Shoals sea vendida a Mr. Ford, el senador Mr. Morris, Presidente del Comité de Agricultura, declaró que esperaba que el Gobierno Federal establecería una política de control que abarcara tanto a Muscle Shoals, como al tranque de Boulder. — (U. P.)

Tratado entre Francia y Estados Unidos

WASHINGTON, 4. — Se anuncia que el tratado por el cual Francia concede a los ciudadanos norteamericanos que residen en las regiones sobre las cuales ejerce su mandato, derechos iguales a los que tienen los ciudadanos pertenecientes a países afiliados a la Liga de las Naciones, será firmado hoy.

También se firmarán tratados similares con todos los gobiernos que tienen mandatos de la Liga, excepto con Gran Bretaña, país con el cual hay negociaciones pendientes.

En el preámbulo del tratado se deja establecido que los Estados Unidos contribuyeron a la derrota de las Potencias Centrales y por consiguiente conquistaron el derecho de ser considerados en forma igual a la de los demás miembros de la Liga. —(U. P.)

INFORMACIONES COMERCIALES

Cotizaciones del cambio

NUEVA YORK 4.— Se han fijado hoy los siguientes cambios:

Gran Bretaña, 4.30 1|2 dólares por libra esterlina.

Francia, 5.74 centavos oro por franco.

Alemania, 45 billones de marcos por dólar.

Argentina, 33.08 centavos oro por nacional.

Chile, 10.15 centavos oro por peso.

Japón, 42.125 centavos oro por yen.— (U. P.)

El premio de los Estados Unidos en Sur América

NUEVA YORK 4 — "The New York Telegram", en un editorial titulado: "Nuestro premio en Suramérica" recuerda que el 19 del presente se cumplirán 35 años desde la primera Conferencia Panamericana que marcó la fecha en que se comenzó a mirar hacia el Sur.

"Los años siguientes —agrega— han presenciado el desarrollo estupendo del tráfico inter-continental. Los Estados Unidos comparten hoy en gran parte, si bien irregularmente, el comercio de todo el hemisferio".

A continuación cita las estadísticas comerciales que demuestran la proporción en que los Estados Unidos participan en el comercio de exportación e importación suramericano.— (U. P.)

El mercado de metales

NUEVA YORK 4.— El estaño se cotizó en la siguiente forma:

Para entrega inmediata, 51 1|2 dólares las cien libras.

Para entrega en Abril, 51 3|4 dólares las cien libras.

Para entrega en Mayo, 51 1|2 dólares las cien libras.

Para entrega en Junio, 51 3|4 dólares las cien libras.

Para entrega en Julio, 51 3|4 dólares las cien libras.

El cobre se cotizó hoy a 13.50 dólares las cien libras, para pago al contado.— (U. P.)

El mercado de cereales

CHICAGO 4.— Se han fijado hoy los siguientes precios para cereales:

Trigo: Para entrega en Mayo, 101 7|8 centavos oro el bushel.

Para entrega en Julio, 103 1|8 centavos oro el bushel.

Para entrega en Setiembre, 104 1|4 centavos oro el bushel.

Maíz: Para entrega en Mayo, 78 5|8 centavos oro el bushel.

Para entrega en Julio, 79 1|4 centavos oro el bushel.

Para entrega en Setiembre, 79 centavos oro el bushel.

Avena: Para entrega en Mayo, 46 1|8 centavos oro el bushel.

Para entrega en Julio, 44 3|8 centavos oro el bushel.

Para entrega en Setiembre, 40 5|8 centavos oro el bushel.— (U. P.)

Calidad y Economía
$1.80
$1.—
Cigarrillos
BUCKINGHAM

ARGENTINA

Resistencia para pagar el impuesto a la uva

BUENOS AIRES 4.— El corresponsal de "La Prensa" en San Juan comunica que entre los viñateros se nota una marcada resistencia para pagar el nuevo impuesto a la uva. Entre los contratistas de las viñas reina bastante excitación, porque al cobrarse el impuesto perderán la pequeña utilidad que les corresponde por esta cosecha.

Agrega que varios viñateros van a plantear el caso ante la justicia, impugnando de inconstitucional la referida ley.— (ESPECIAL).

Accidente de aviación

BUENOS AIRES 4.— En el puerto de Belgrano acaba de producirse un grave accidente de aviación en la Escuela Naval. Mientras piloteaban un aparato los cabos electricistas Sefino y Alberio, haciendo pruebas de acrobacia, la máquina se desplomó violentamente, resultando ambos muertos.— (ESPECIAL).

Colonización en Río Negro

BUENOS AIRES, 4. — Se ha constituído un sindicato de banqueros argentinos e italianos para la colonización de cinco mil hectáreas en Río Negro. Desarrollarán un vasto plan.—(U. P.).

MEXICO

AUN NO SE INICIA LA OFENSIVA EN EL SURESTE

MEXICO, 4. — El Ministro de la Guerra, señor Serrano, al regresar del Este, manifestó al corresponsal de la "United Press" que aún no ha comenzado la ofensiva en el Sur-este sureste.

Existe la intención de enviar una columna, por tierra, a Piaguaclico y Chiapastro, para que, de allí, siga por mar hasta la frontera y Progreso, ocupando simultáneamente Chipas, Tabasco, Campeche y Yucatan. No se cree que esto dé lugar a serios encuentros.

Toda la región del itsmo está en calma, de suerte que el único problema militar es el indicado más arriba. Las regiones petroleras han sido completamente evacuadas. — (U. P.).

PARAGUAY

En el mensaje presidencial se alude a la cortesía de Chile

ASUNCION 4.— En el mensaje leído por el Presidente provisional de la República, doctor Luis Alberto Riart, al inaugurar ayer el período legislativo, figura un capítulo dedicado a la solidaridad del Paraguay con Chile y Argentina. Al respecto dice:

Como una prueba de la solidaridad reinante entre el Paraguay y todos los Gobiernos, cabe recordar, muy especialmente la cortesía observada por la República de Argentina y de Chile con nuestro país, durante la última subversión.

Chile nos cedió en venta una partida de armas y municiones destinadas al equipo de las fuerzas legales y Argentina nos acordó toda clase de facilidades para el tránsito de dichos pertrechos por su territorio.

Ambos testimonios de amistad comprometen nuestra gratitud, no solamente por el beneficio directo que dichas cortesías nos reportó, sino porque se hallan encuadradas dentro del marco de la comunidad de aspiraciones en que se debe encuadrar la diplomacia americanista. —(U. P.)

Pruebe hoy una cajetilla de
CIGARRILLOS MISTERIO
de 40 Centavos
Son "Hechos un poco mejor que lo que parece necesario".

Cada paquete contiene una estampilla de 5 centavos de la Caja Nacional de Ahorros.

Producto de la
BRITISH - AMERICAN TOBACCO CO (CHILE) LTD

MUEBLERIA
COLON
66 - BANDERA - 66
FRENTE A LA BOLSA
Consulte nuestros precios antes de comprar

SULFATO DE SODIO
PARA USOS INDUSTRIALES
Ofrecen para entrega inmediata cualquier cantidad
IMPORTADORES EXPORTADORES
ERRAZURIZ SIMPSON & C
INGENIEROS CONTRATISTAS
Santiago, Teléf. 2713, Cas. 2317

CALEFACCION BARATA
Adquiera luego sus radiadores eléctricos, pues en vista de las nuevas tarifas otorgadas por la
COMPAÑIA CHILENA DE ELECTRICIDAD LIMITADA
Y EL PEQUEÑO COSTO DE INSTALACION, LAS EXISTENCIAS DE ESOS APARATOS EN LAS CASAS IMPORTADORAS SE AGOTARAN RAPIDAMENTE
HIGIENE COMODIDAD ECONOMIA

CHICHA CHAMPAÑA DE MANZANA DE [illegible]IVIA
Vende: ALFREDO BLANCHARD
CALLE LA BOLSA 33

MUEBLES, CATRES, COLCHONES Y SOMMIERS
Encontrará a precio reducido en el Depósito Central de la Fábrica.
Ahumada 28-32. Telf. 489
MUEBLERIA CASA AMERICANA

VALPARAISO

(DE NUESTROS CORRESPONSALES)

NOTAS SOCIALES

EL "ORCOMA" ZARPARA HOY.— no de los transatlánticos más lu- Uno de los transatlánticos más lu- sos que viajan en la costa del Pa- ico, y que últimamente ha sido re- rado según los últimos adelantos de nfort, el "Orcoma", de la Compa- a Inglesa, zarpará hoy a la una de alparaíso, vía Panamá, para Euro- . El "Orcoma" hará el viaje más pido que se ha hecho hasta ahora r esta vía, pues estará en Coruña ntro de 25 días.

Hoy partirán a Europa en el "Orco- a":

La señora Alejandra Valdés Cuevas e Infante y su hija Esther.

Lord y Lady William Percy.

Gabriela Echenique de Errázuriz agle, su hermano Diego Echenique ogers y su hijo Jorge Errázuriz.

La señora Matilde Blest de Valdés, señor Eugenio Valdés y la señora abriela Valdés de Valdés, y señorita atilde Valdés Blest.

El señor Ramón Luis Ortúzar Cue- s, la señora Sara Errázuriz de Or- zar, el señor Florencio Vicuña Due- s y señora Sara Ortúzar de Vicuña.

El señor Estanislao Fabres, señora ena Phillips de Fabres y sus hijos nita y Estanislao Fabres Phillips.

El señor William N. Buchanan, so- o de la firma de este nombre en Lon- res.

El distinguido y acaudalado caba- ero inglés que reside en Bolivia y a a Inglaterra, Mr. James Pen- , Dunncan y señora.

El Adicto Naval de Chile en París, apitán de Fragata señor Santiago orca Pelleros, señora Marta Bergu- o de Lorca y sus hijos Renato Mire- a y Mario.

Los aviadores militares que van Inglaterra, señores Gustavo Pinto arlos Montecinos, Armando Castro Ricard Seabruck.

El contador de Ejército señor Juan aldivia Vergara, señora Marta Badi- o de Saldivia.

El señor Fernando Díaz Garcés, que a Liverpool, el mayor señor Angel spinosa y señora, el capitán señor rnesto García y señora Rosa Carva- o de García, y su hija Ana; el capi- n señor Galvarino Zúñiga, el te- ente señor Gustavo Luco.

El distinguido miembro de la colec- vidad española de Santiago señor anuel de la Presa y su sobrino el ñor Manuel Luejo de la Presa.

Los marqueses de Monteverde para a Habana y los señores Guillermo uintana y Manuel Fabres Ríos, para ntofagasta.

MATRIMONIO LABARCA BENI- EZ-FERNANDEZ GREEN. — Hoy las doce y media del día será ben- cido en la parroquia de Viña del ar el matrimonio de la señorita aura Fernández Green con el señor on Ricardo Labarca Benítez.

MATRIMONIO FIGUEROA CAS- RO-MERY URRUTIA. — Hoy en mañana será bendecido en este erto el matrimonio de la señorita aría Mery Urrutia con el señor don fredo Figueroa Castro.

MATRIMONIO BLANCHARD MAN- EROLA-GANA URZUA — Hoy será ndecido en Viña del Mar el matri- onio de la señorita Rebeca Gana rzúa con el señor don Manuel Blan- ard Manterola.

—Ha sido postergado por enferme- d de la novia el matrimonio del se- r Juan Blanchard Manterola que bía efectuarse mañana en Quillota n la señorita Ester Yung Paulsen.

VIAJEROS. — Se encuentra en es- puerto el distinguido abogado san- guino, señor Osvaldo Vial.

—En el mismo punto se halla el ñor don Manuel Henríquez.

—A Santiago se ha dirigido el se- r don Carlos Barroilhet acompaña- o de su esposa señora Teresa Can- on de Barrolleht.

—De Copiapó ha regresado a Viña l Mar la señorita Rosa Contreras.

—A Santiago ha regresado la seño- ta Carmen López Edwards.

—En este puerto se encuentra el apitán de Ejército señor Carlos Mu- oz Guzmán.

—Ha Santiago han regresado las ñoritas Inés Undurraga Lecaros y eana Valdés Undurraga.

—A la capital ha regresado la fa- ilia Larraín de Castro.

MANIFESTACION DE DESPEDI- A. — El cuerpo médico de Valpa- íso ofrecerá próximamente una ma- ifestación de despedida en honor del octor señor Jorge Figueroa Castro, e dentro de poco se ausentará a uropa.

Esta manifestación tendrá lugar en s salones del Club Valparaíso.

MANIFESTACION EN HONOR DE ON ALVARO SANTA MARIA. — spléndida, bajo todo punto de vis- a, resultó la manifestación que sus migos ofrecieron anoche en el come- or principal del Club Valparaíso, en onor de don Alvaro Santa María erveró, con motivo de su elección omo Diputado por las agrupaciones e Lontué y Curepto.

A esta manifestación, que consistió n un banquete, asistió lo más selec- o que tiene nuestro gran mundo, tan- o en el orden social, como en la anca, y en el alto comercio.

Ofreció la manifestación en un con- ptuoso discurso el presidente del Club Valparaíso, señor don Augusto Bruna, quien puso de relieve las bellas prendas de carácter y cualidades intelectuales del señor Santa María.

Contestó, agradeciendo la manifestación de que era objeto, en una magnífica improvisación, el festejado, señor Santa María Cerveró.

CONSEJOS UTILES DE PAX

EN LA PLAYA. —

Durante el Verano se ha visto el aristocrático paseo de la playa, muy concurrido y animado, presentando un aspecto verdaderamente encantador, las elegantes damas luciendo vistosas chompas tejidas con lana marca Pato, que, por su calidad y precio módico, es la preferida para toda clase de tejidos.

PARA LAS Sras. DE GRAN MUNDO. —

Es indispensable, si queréis aparecer hermosas y conservar vuestra juventud, que uséis la Crema Oxigenada Macker Radio Oxigenol. Ella suaviza el cutis, sirve para que se adhieran los polvos y preserva de pecas y otras impurezas del cutis, que ninguna mujer elegante se resigna a tener.

A LAS PERSONAS QUE DESEEN HACER UN OBSEQUIO. —

En todo momento y en todo lugar se agradecerá como el mejor regalo una Victrola "Víctor", que presta sus servicios convirtiendo las noches interminables de Invierno en cortas e interesantes veladas artísticas. Lo mejor en calidad y de formas más variadas encontrará usted en la Casa Víctor, Esmeralda 99 y donde Curphey y Cía. Ltda., Blanco 637. En Santiago, en calle de Ahumada esquina de Agustinas.

VARIACIONES. —

La moda ofrece mil variedades. Pero siempre a través de todos los cambios de estilo, telas, etc., será lo más hermoso y lo más chic: las pieles. Nada puede hacerlas caer en desuso y ofrecen la ventaja que siendo de buena calidad son de larga duración, prestándose a toda clase de transformaciones. Para elegir lo mejor, está la Peletería Sud Americana, Condell 307.

LA LLEGADA DEL "ACONCAGUA"

VIENEN DISTINGUIDOS DIPLOMATICOS Y VIAJEROS

Poco después de las siete de la tarde, de anteayer entró a la Bahía de Valparaíso el vapor "Aconcagua" que venía de Estados Unidos con bastante retardo, casi de dos días, debido a la detención que se vió obligado a hacer en distintos puertos para efectuar la carga y descarga.

Debido a los nuevos reglamentos de Sanidad Marítima ninguna nave debe recibirse después de las siete de la tarde y las que lo quieran hacer sólo lo podrán hasta las nueve; pero con la condición expresa que tienen que solicitar permiso de la Dirección General de Sanidad y pagar 100 pesos oro. Como no se llenaran ninguna de estas dos condiciones por no convenir a los intereses de la Compañía el barco quedó para ser recibido en las primeras horas de la mañana de ayer.

Esta resolución tomada por el médico jefe de la Bahía, que se encontraba en la Gobernación Marítima hasta después de las siete de la tarde, fué tomada muy a mal por algunas personas que sin conocer los Reglamentos, atribuían lo ocurrido sólo a falta de voluntad del médico jefe.

En el "Aconcagua" venían numerosas personas de la sociedad santiaguina y porteña que fueron recibidas por sus numerosas relaciones.

Anotamos al Consejero de la Embaja de Chile en Washington, señor Oscar Gana Serruys, señora Sara Morandé Campino de Gana e hijos.

El distinguido diplomático argentino, señor René Correa Luna, señora Teresa Salinas Fuenzalida de Correa Luna e hijo; el señor Correa Luna desde hace tiempo es el Encargado de Negocios de la República Argentina en Centro América con residencia en Costa Rica. En el expreso de la tarde de ayer los esposos Correa Salinas se dirigieron a Santiago donde permanecerán algunos días antes de seguir a Buenos Aires, donde harán uso de una licencia que les ha concedido su Gobierno.

De Callao, la señora Laura Ugarteche de Neuhaus y su hijo Eugenio, y el señor Enrique Borsing, Gerente del Banco Alemán Transatlántico de Lima. El señor Borsing viene a Valparaíso a tratar de negocios importantes para el Banco que representa para lo cual conferenciará con representantes de la misma firma bancaria en Buenos Aires.

De Arica el señor Alberto Llona y señora Sara Reyes Solar de Llona y los Tenientes de Ejército, señores Víctor Pimstein y Víctor Beltramín.

De Iquique el Intendente Militar señor José María Hurtado, señora Celina Gómez de Hurtado y sus hijos Jorge, María y Fernando Hurtado Gómez y el Comandante, señor Carlos Jimenez y familia.

De Antofagasta la señora Carmela Cortés de Orchard y sus hijos Alberto, Oscar y Santiago y las señoritas Blanca, Otilia y Malva Orchard Cortés.

El Cónsul del Brasil en Bolivia, señor Félix Bocayuva que regresa a su patria haciendo uso de una licencia.

El Mayor señor Bernardo Gómez Solar.

La señora Zulema de la Cerda y su familia.

De Nueva York venía el señor Alfonso Burgos.

En honor del Adicto Naval de Chile en París

El Capitán de Navío señor Ricardo Calderón Cousiño y señora de Calderón, ofrecieron en la tarde del Jueves, una manifestación en honor del Adicto Naval de Chile en París, señor Santiago Lorca y señora Marta Berguño de Lorca.

—En la tarde de ayer se efectuó en los salones del Club Naval, una manifestación que numerosos Jefes de la Armada ofrecieron al Capitán señor Lorca, que hoy parte a asumir su elevado cargo.

La Junta Local del Puerto

Ayer celebró sesión la Junta local del Puerto, entrando a conocer del despacho de algunas solicitudes particulares y del financiamiento de la movilización y arrendamiento de los sitios de los malecones bajos sin que se tomaran acuerdos definitivos.

Directorio del Club Naval

El Club Naval eligió ayer a los doce miembros que forman el nuevo Directorio. Fueron designados los vice-almirantes señores Aguirre y Luis Gómez Carreño; capitanes de navío, señores Olegario Reyes, Carlos Ibáñez y Jouann; ingeniero de navío señor Desiderio Cubillos; cirujano de navío señor Marcial Valencia; capitanes de fragata señores Bernardo Riquelme, Alejandro García y Abel Campos; capitán de corbeta señor Vicente Merino, y teniente primero señor Carlos Cortés. Suplentes fueron nombrados los capitanes de fragata señores Hipólito Marchant y Enrique Costa y el ingeniero primero don Tadeo Miqueles.

Este Directorio se reunirá la próxima semana para elegir presidente, vice, secretario, tesorero, etc.

No se efectan sesiones para elegir Alcalde

Con vivo interés y mayor expectación era esperado en los círculos políticos de esta ciudad el desarrollo de las sesiones a que había sido convocada la Municipalidad por el tercer alcalde, con el exclusivo objeto de elegir Primer Alcalde.

Desde temprano se vió el recinto de la Casa de la Municipalidad muy concurrido por numerosas personas que deseaban seguir personalmente el curso del entredicho entre el Alcalde en ejercicio y la mayoría.

Tanto a la hora de la sesión de la mañana como en la de la tarde asistieron el Alcalde, señor Larrañaga, los regidores, Canessa y Silva, y fuerza de policía solicitada con el fin de resguardar el orden en caso de ser alterado.

Pero pasaron las horas señaladas para sesionar y el tercer Alcalde que decretó la convocatoria, como los demás miembros de la mayoría, no concurrieron, motivando el fracaso de las sesiones, cuyo resultado fué comentado vivamente entre los que siguen de cerca las incidencias municipales.

Los barcos chilenos en Londres

Han llegado a Londres en perfectas condiciones los barcos de la firma Braun y Blanchard, el "Miramar" y el "Llanquihue" que llevaban un importante cargamento de cebada, que el primero cargó en Buenos Aires, y el segundo 35 mil sacos, cargados en puertos chilenos.

De re[illegible] traerán carbón y útiles para co[illegible]ucciones navales para los asti[illegible]s de la firma Braun y Blanchard.

Movimiento marítimo

Ayer llegaron:

El "Aconcagua", de Nueva York.
El "Chile", de Arica.
El "Araucanía", de Puerto Montt.

Ayer salieron:

El "Palena", para Guayaquil.
El "Flora", para Arica.
El "Araucanía", para Puerto Montt.
El "Breda", para Corral.
El "Athos", para Corral.
El "Schwarzwald", para Hamburgo.

Hoy llegan:

El "Arauco", de Caleta Buena.

Hoy salen:

El "Corona", para Liverpool.
El "Alba", para Arica.
El "América", para Arica.
El "Saint Jean", para Hamburgo.
El "Río Grande", para Iquique.

El Domingo 6 llega:

El "Loreto", de Amberes.

EN HONOR DE DON JOSE KORWIN

El señor José de Korwin ha sido objeto de varias manifestaciones de despedida con motivo de su próximo viaje a Europa.

Recientemente se le ofreció una comida en la Pensión Krause.

Asistieron las siguientes personas:

Señores Carlos L. Blanchard, Fructuoso Brito, Federico Colle, Juan Brignola, Armando Hay, Atanasio Silva, Juan M. Hidalgo, Roberto Gac, Juan Varcellino, Luis Elorza, Luis Salas Romo, Galvarino Gallardo, Andrés Ivol, Francisco Jordán, David Chamir, Luis Maggio, Elías Musa, Juan Sarras, Gustavo Rojas, José Jordán, Juan Brito Leiva, Eliseo López, Eduardo Le-Fort L., Guillermo Pizarro, Custodio Martínez, Juan Jordán, Mariano Tomasovich, Ramón Aravena, Bernardo Hernández, Claudio Romero, Manuel Fernández, Segundo Aldunate, Victoriano Montalvo, Horacio Tapia, H. Oliva, S. Listenveig, Luis Pineda R., Luis Bravo, Julio Cardoso, Mario Domínguez, Raimundo Brito, Laureano Ayala y R. Chap

A la hora de servirse el cham ña, ofreció la manifestación el ñor Eliseo López, haciendo un recido elogio de la persona del ñor de Korwin, deseándole m felicidad en su viaje a Europa y pronto regreso a la ciudad, d cuenta con muchos y sinceros a gos que saben aquilatar sus b prendas personales y su espí progresista.

El Señor López se refirió e brillante improvisación que fu discurso, a las excepcionales d de caballerosidad, al espíritu de p greso y al amor a la comun Calera, con lo cual el señor Kor se ha conquistado las simpatías gratitud de la gente de valer pueblo mencionado.

El General Contreras

Se encuentra en este puerto asuntos relacionados con el serv de aviación militar, el General Brigada, señor Luis Contreras.

HERNAN VIJIL
VALPARAISO
Agente General de Aduanas
SERRANO 169

AVISOS DE VAPORES

Compañía Trasatlántica de Barcelona
(VAPORES-CORREOS ESPAÑOLES)
Línea Sud-Pacífico
El magnífico vapor
BUENOS AIRES
de 10,000 toneladas de desplazamiento, saldrá de Valparaíso para ESPAÑA el **Sábado 12 de Abril**, con escalas en:
Antofagasta, Iquique, Arica, Mollendo, Callao, Guayaquil, Balboa, Colón, Pto. Colombia, Curacao, Pto. Cabello, La Guayra, Ponce, San Juan de Pto. Rico, Tenerife (Canarias), Cádiz y Barcelona
Acepta pasajeros y carga para dichos puertos.
También admitirá pasaje entre los puertos chilenos mencionados.
Esmerada atención y excelente alojamiento y trato para los pasajeros de 1.a, 2.a y 3.a clase.
Para fletes, sapajes y demás informes, dirigirse a los Agentes:
MARTINEZ, VELASCO y Cía. — **Cochrane 653 — Casilla 898** — Valparaíso —
LUEJE, NIETO y Cía. — **Agustinas 889 — Cas. 3984** — Santiago —
Ab.-11

VAPOR RAPIDO AL NORTE
EL VAPOR RAPIDO NACIONAL DE PASAJEROS CON INSTALACION INALAMBRICA MARCONI
AMERICA
Capitán CARLOS NUÑEZ.— Saldrá **EL SABADO 5 de ABRIL, a las 5 P. M.,** para **COQUIMBO, HUASCO, CALDERA, TALTAL, ANTOFAGASTA, TOCOPILLA, IQUIQUE, CALETA BUENA y ARICA.**
Recibe carga desde el JUEVES 3 de Abril, en lanchas particulares y de la Compañía.
El vapor tiene espléndidas comodidades para pasajeros en 1.a y 3.a clases. Con alumbrado eléctrico durante toda la noche.
Por fletes y demás pormenores, verse con
ARTIGAS, RIOFRIO y Cía. Teléf. 2730. Cochrane 895 y Blanco frente a Cía. S. A. de V. VALPARAISO
ARTIGAS y ARAYA, Agentes Galería Alessandri N.o 13-A. SANTIAGO
Ab.-5

Soc. Anón. Com. Braun & Blanchard
SERVICIO DE VAPORES
CHILOE — De **VALPARAISO,** el 8 de Abril, para: **COQUIMBO, HUASCO, CALDERA, TALTAL, ANTOFAGASTA, TOCOPILLA, IQUIQUE y ARICA.**
Potrerillos — De **VALPARAISO,** el 9 de Abril, para: **ANTOFAGASTA,** en derechura.
Magallanes — De **VALPARAISO,** el 9 de Abril, para: **SAN ANTONIO, TOME, TALCAHUANO, CORONEL, CORRAL, PUERTO MONTT, CASTRO y PUNTA ARENAS.**
SANTIAGO **AUGIER, BENAVIDES y Cía.** Bandera 180
VALPARAISO **BLANCO 957-959** Teléf. Inglés 2747. Nacional 261

Compañía Sud Americana de Vapores
Vapor "ACONCAGUA"
OPORTUNIDAD PARA TURISTAS
Este transatlántico zarpará para Talcahuano el Lunes 7 de Abril, a las 10 A. M., con escala en San Antonio. Regresará de Talcahuano el Miércoles 9 para estar en Valparaíso el Jueves 10 en la tarde.
El valor del pasaje en primera clase a San Antonio es de $ 50.00. A Talcahuano, $ 150.00 y $ 225 el viaje de ida y vuelta.
WESSEL, DUVAL & CIA.
(AGENTES)
HUERFANOS ESQ. MORANDE
CIA. DE TRASPORTES UNIDOS
(SUB-AGENTES)
ESTADO ESQ. DELICIAS
Ab.-6

GRACE LINE
"SANTA LUISA", 16 DE ABRIL
Saldrá de Valparaíso, a las 1 P. M.
Gran rebaja en los precios de pasajes a Nueva York.
PROXIMAS SALIDAS — "SANTA TERESA", Abril 30 — "SANTA ANA", Mayo 14. — "SANTA ELISA", Mayo 28.
SOLICITEN PORMENORES DE LOS AGENTES:
Grace y Cía. (Chile) S. A.
HUERFANOS 1087. —— SANTIAGO

Compañía Sud-Americana
DE VAPORES
SERVICIO DIRECTO RAPIDO A NEW YORK
en 18 días, con escala en Antofagasta, Iquique, Callao, Payta y Cristóbal. PROXIMAS SALIDAS
"ACONCAGUA" Sábado 12 de Abril, a la 1 P. M.
"TENO" Sábado 10 de Mayo, a la 1 P. M.
EL PASAJE A NUEVA YORK VALE 250.00 DOLARES EN PRIMERA CLASE Y 110.00 EN INTERMEDIA; A CRISTOBAL, 150.00 Y 65.00 DOLARES, RESPECTIVAMENTE
SERVICIO A GUAYAQUIL
con escalas en Coquimbo, Antofagasta, Gatico, Tocopilla, Iquique, Caleta Buena, Arica, Ilo, Mollendo, Chala, Pisco, Tambo de Mora, Callao, Salaverry, Pacasmayo, Eten, Pimentel, Payta y Guayaquil. PROXIMAS SALIDAS:
"HUASCO" Viernes 18 de Abril, a las 4 P. M.
"IMPERIAL" Viernes 2 de Mayo, a las 4 P. M.
SERVICIO A PIMENTEL
con escalas en Coquimbo, Huasco, Caldera, Chañaral, Taltal, Antofagasta, Iquique, Pisagua, Arica, Ilo, Mollendo, Lomas, Pisco, Cerro Azul, Callao, Huacho, Supe, Huarmey, Casma, Samanco, Chimbote, Salaverry, Pacasmayo, Eten y Pimentel.
PROXIMAS SALIDAS:
"MAPOCHO" Viernes 11 de Abril, a las 4 P. M.
"CACHAPOAL" Viernes 25 de Abril, a las 4 P. M.
TARIFA REDUCIDA EN LOS PASAJES DE CAMARA DE LAS LINEAS A GUAYAQUIL Y PIMENTEL, ENTRE PUERTOS CHILENOS: ANTOFAGASTA, $ 125; IQUIQUE, $ 171; ARICA, $ 192
Al solicitar un pasaje es indispensable la presentación del certificado de vacuna
WESSEL DUVAL & Cía.
Huérfanos esq. Morandé, Agentes
COMPAÑIA TRANSPORTES UNIDOS
Estado esquina Delicias, Sub-Agentes

P. S. N. C.
VAPORES PARA EUROPA
ORTEGA.. 19 Abril 1 P. M.
ORITA... 3 Mayo 1 P. M.
OROPESA 24 Mayo 1 P. M.
Para Antofagasta, Mejillones, Iquique, Arica, Mollendo, Callao, Balboa, Cristóbal, Habana, Coruña, Santander, La Rochelle, La Pallice y Liverpool.
El "ORITA" no tocará en Iquique.
El "ORTEGA" tocará extra en Jamaica.
VAPORES PARA NUEVA YORK
BOLETOS DE IDA Y VUELTA
Essequibo 23 de Abril
Ebro.... 21 de Mayo
Essequibo 18 de Junio
1 P. M. — Para Antofagasta, Iquique, Arica, Mollendo, Callao, Salaverry, Paita, Balboa, Cristóbal, Habana y Nueva York.
The Pacific Steam Navigation Company
SANTIAGO: Agustinas 1017 — :-: — VALPARAISO: Calle Blanco
SUB-AGENTES EN SANTIAGO: Transportes Unidos, Estado esquina Delicias; Expreso Villalonga, Agustinas 840.

INFORMACIONES DEL INTERIOR

(DE NUESTROS CORRESPONSALES)

ANTOFAGASTA

iez mil pesos para el monumento al General Baquedano

ANTOFAGASTA, 2.— Según una ota enviada por el Comandante del arabineros, la cantidad de dinero ecolectado con la venta de estampillas pro monumento al General Baquedano, asciende a diez mil pesos, uera de los mil quinientos que se an podido colocar entre el personal de tropa del Cuerpo.

TALCA

Son muchos los puentes cortados

TALCA, 3.— A causa de que ca- i el sesenta por ciento de los puentes que existen se encuentran cortados y los restantes en pésimas condiciones, la ciudad está amenazada e quedar aislada durante la época el Invierno de los campos circunvecinos tanto del Norte como del ur.

Se intentaría formar un trust de fabricantes de fideos

TALCA, 3.— Se encuentra en ésta, un agente de tres fábricas de fideos de Concepción, quien, según se ice, es el que ha influído para que os fideos hayan subido de precio n esta ciudad. Al efecto, dicho eñor vendría comisionado por dichas fábricas, a fijar precios a este artículo y en seguida pasará a hillán con el mismo objeto.

Quince mil pesos para el nuevo Liceo

TALCA, 4.— El Senador electo eñor Armando Jaramillo, ha enviado una comunicación telegráfica al ector del Liceo de ésta, en que e anuncia que ha quedado firmado or S. E. y por el Ministro del ramo, el decreto que concede la suma e quince mil pesos para edificar pabellón que falta para completar el nuevo edificio del Liceo.

EL CORREO DE CUREPTO NO PAGA LOS GIROS POSTALES

MAS DE DOCE MIL PESOS SE ADEUDAN POR ESTE MOTIVO

(De nuestro Corresponsal)

CUREPTO, 4.— La señorita administradora de Correos, me ha informado que desde el 1.o de Enero hasta esta fecha, la oficina a su cargo está debiendo al público, en giros postales, una suma superior a ($ 12,0000) doce mil pesos y que se encuentra en la imposibilidad de poderlo cubrir, porque la tesorería fiscal de ésta no tiene fondos.

He podido imponerme que la mayoría de los poseedores de estos giros son gente pobre, padres, esposas e hijos, de obreros que se han ido a las salitreras y que desde ésa les mandan mensualmente a los suyos una mesada para su manutención.

Estos, con el giro en su poder se dirigen al Correo a cobrarlo, pero, grande es su decepción cuando esta oficina les dice que no tiene fondos.

Esta situación la aprovechan algunos comerciantes y les roban una fuerte comisión por cambiárselos y aún más, les exigen que les compren mercaderías; los pobres se encuentran en la necesidad de aceptar todo esto.

Esta situación se presenta por segunda vez, a fines del año pasado se debió más de $ 25,000, ahora son más de $ 12,000. Algunos de los tenedores de giros manifiestan sus deseos de que el señor Director general de Correos remedie esta situación.

ÑUBLE

Desde el Lunes habrá autocarril entre Parral y Bulnes

Chillán, 4.— El autocarril adquirido recientemente para que preste el servicio de recorrido entre Parral y Bulnes, hará el Lunes su primer viaje. El coche en cuestión es muy cómodo y cuenta con todos los adelantos modernos en este sentido. El itinerario que debe seguir no ha sido aún confeccionado.

CONCEPCION

Llega el señor Joaquín Edwards Bello

(De nuestro corresponsal, por telégrafo)

CONCEPCION, 4.— Ha sido muy agasajado en ésta el periodista y conocido novelista nacional señor Joaquín Edwards Bello, quien, enviado por "La Nación" de Santiago, recorre el Sur del país, a fin de escribir sobre lo que observe.

MALLECO

Recepción del puente sobre el Traiguén

TRAIGUEN, 4.— Las autoridades del Departamento se recibieron oficialmente anteayer, del puente construído en el extremo de la calle General Gana(sobre el río Traiguén.

A dicho acto asistieron el ingeniero de la provincia, don Abraham Alcaíno y el inspector de puentes don Carlos Lefeux, en calidad de entregantes y el Intendente de la provincia señor Dávila y el Gobernador señor Provoste, en calidad de receptores.

Asistieron, además, representante de la Junta Departamental de Caminos, el señor Prefecto de Policía y numerosas personas.

VALDIVIA

Se termina el puente Cuculefu

VALDIVIA, 4.— Se ha dado término a las obras de construcción del Puente Cuculefu, ubicado en Antilhue, quedando por lo tanto libre el tráfico público.

El ingeniero de la provincia y el conductor de puentes, que visitaron dicha obra, estiman que reune las condiciones de seguridad necesarias.

La viruela se propaga en Río Negro

(De nuestro corresponsal, por telégrafo)

VALDIVIA, 4.— Noticias llegadas de Río Negro hacen saber que la epidemia de la viruela está propagándose en toda la comuna.

En conmemoración de la batalla de Maipo

(De nuestro corresponsal, por telégrafo)

VALDIVIA, 4.—La Escuela Normal de ésta, está preparando un gran acto literario-musical para conmemorar la Batalla de Maipo. En él tomarán parte además de distinguidos maestros, algunos de los alumnos de dicha escuela.

Fallece el señor del Río

(De nuestro corresponsal, por telégrafo)

VALDIVIA, 4.— Ha fallecido en La Unión, el señor Manuel Antonio del Río. Esta pérdida ha sido muy sentida entre sus relaciones, en donde el extinto gozaba de generales simpatías.

Chocó violentamente contra un autobús

(De nuestro corresponsal, por telégrafo)

VALDIVIA 4.—En circunstancias que el individuo Guillermo Yde Carmona corría a caballo a toda velocidad, chocó contra un autobús de la Compañía Limitada. Dicho accidente ocurrió en la calle General Lagos cerca de la Escuela Normal y ha causado gran consternación entre los pasajeros que viajaban en dicho autobús.

La víctima prestaba servicios al gremio de carretoneros y se supone que se encontraba algo bebido.

Los funerales del cadete señor Bennet

(De nuestro corresponsal, por telégrafo)

VALDIVIA 4.— Esta mañana se han verificado los funerales del cadete de la Escuela Militar, don Roberto Bennet, hijo del señor Intendente de la provincia, muerto en Santiago y traído a ésta ayer.

Asistieron a él los funcionarios públicos, los miembros del Cuerpo de Bomberos y algunas delegaciones de los colegios fiscales y particulares.

Naufraga el vapor "Huandad"

(De nuestro corresponsal, por telégrafo)

VALDIVIA 4.—En la madrugada del Miércoles se hundió en el Canal Chacao, cerca del puerto de Calbuco, el vapor "Huandad", el que venía del Río Aysen con un cargamento de choros. Dicha nave pertenecía a don Aníbal Andrade.

Los pasajeros y tripulantes fueron salvados por el vapor "Caupolicán", de la firma W. R. Grace & Co.

Sesenta interesados para las becas de la Normal

(De nuestro corresponsal, por telégrafo)

VALDIVIA, 4.— Para veinticinco becas disponibles, de la Escuela Normal, se han presentado más de setenta interesados en los concursos celebrados en Valdivia, Puerto Montt y Castro.

Se incendia un molino en Loncoche

(De nuestro corresponsal, por telégrafo)

VALDIVIA, 4.— El Molino Pohl de Loncoche se incendió. Esto importa un gran perjuicio para el público, por cuanto, este molino era el único que hacía las moliendas en las colonias de Villarrica y Loncoche, teniendo, además, el alumbrado público de la población.

Más de ciento cuarenta reclamos por los avalúos

(De nuestro corresponsal, por telégrafo)

VALDIVIA 4.—Se han presentado más de ciento cuarenta reclamos por los avalúos excesivos. Los principales reclamantes son el Ferrocarril Transandino, de San Martín y los Altos Hornos de Ohmann, Schuller, etc.

Se estima difícil que el juzgado alcance a dictar su fallo dentro del plazo legal.

El Sábado se inaugura el Curso de Economía Doméstica

VALDIVIA, 4.— Después de la reunión preliminar efectuada días atrás, se ha fijado para el día Sábado de la presente semana, la inauguración del Curso de Economía Doméstica. Las secciones en que dicho curso está dividido funcionarán en distintas escuelas locales y el Centro propiamente tal, en la Escuela N.o 60.

LLANQUIHUE

Un muerto de viruela de ra tres días insepulto

(De nuestro corresponsal, por telégrafo)

OSORNO, 4.— Porque nadie se atreve a moverlo temiendo contagiarse, desde hace tres días permanece insepulto el cadáver de Eleodoro Iturra, muerto a consecuencia de la viruela en el fundo Osorno, en Purranque, departamento de Osorno.

En el mismo lugar en que el cadáver se halla, se encuentra recluída su esposa, Estela Muñoz, y su hijo, obligándose a permanecer allí, presenciando esa escena macabra junto al muerto para que no propaguen el flagelo.

La colecta pro-Gota de Leche dió 4,300 pesos

OSORNO, 4.— A cuatro mil trescientos pesos ascendió la colecta efectuada anteayer para allegar fondos a la Gota de Leche. Con esta suma se redondea el total a dieciocho mil pesos, los que se destinarán a construir el pabellón en el que deberán establecer sus servicios. La cuota más alta correspondió al señor Hugo Schilling, quien obsequió quinientos pesos.

ESPERAMOS
SU ORDE
Incluyéndonos sesenta vos para emitirle el jueg nos indique de los que ha cado "La Nación".

CANOSOS Y CALVOS
Acudan hoy mismo a cas
Dr. R. BENGURIA B., Mon
875 altos, en pocos días
mejorará radicalmente

EL MEDICO CHINO DE NUEVO EN DESGRACIA

AYER SE LE NOTIFICA QUE DEBE PAGAR $ 9,000 EN MULTAS POR CONTRAVENCIONES A LA LEY Y $ 600 POR MANTENER SIN AUTORIZACION LEGAL UN LABORATORIO

LA POLICIA RECOGIO AYER EN TRES CAMIONES EL LABORATORIO, EL BOTIQUIN Y TODOS LOS UTILES QUE SERVIAN AL MEDICO CHINO PARA PREPARAR SUS MEDICAMENTOS Y QUE MANTENIA EN SU CONSULTORIO

Nuestros lectores tienen conocimiento por las publicaciones hechas en este diario, de la existencia del ciudadano Octavio Hupat-Li, más conocido en esta capital con el nombre de "El médico chino".

Como se recordará, la existencia de este pseudo facultativo se ha prestado a las más variadas discusiones en pro y en contra, y en este curioso debate han tomado parte también diversos médicos chilenos.

Pues bien, a pesar de todas estas circunstancias, el médico chino continuaba tranquilamente recibiendo la visita de numerosas personas que iban a consultarlo respecto de las más variadas enfermedades.

Y según el público, el médico chino hacía curas maravillosas y ningún enfermo se retiraba de su consultorio sin tener la convicción de que había encontrado el remedio para sus males.

LA CAMPAÑA CONTRA EL SEÑOR HUPAT-LI

El Código Sanitario y otras leyes vigentes, prohiben en Chile el ejercicio de la medicina a las personas que no tengan título universitario legal.

Y como el médico chino, según era voz pública, veía y recetaba remedios a sus clientes sin este requisito, se empezó una activa campaña en su contra.

En consecuencia, Hupat-Li fué denunciado a la Dirección General de Sanidad y se iniciaron en su contra todas las medidas conducentes a prohibirle que siguiera ejerciendo la profesión de médico.

Sin embargo, Hupat-Li manifestaba a todo el mundo que él no era médico, y que sólo conocía las cualidades curativas de algunas yerbas que proporcionaba al público.

Tampoco buscaba clientes ni le hacía mal a nadie, decía él, ya que no publicaba avisos en los diarios ni hacía propaganda en su favor.

Era el público que lo necesitaba el que iba en busca de las yerbas o cocimientos por él preparados y que tenían tanta aceptación por los enfermos en vista de sus saludables efectos.

LA OPINION DE UN MEDICO

A propósito de la popularidad de este discutido súbdito chino, oímos antenoche en una importante repartición pública la siguiente opinión de un conocido médico.

El médico chileno tenía conocimiento que efectivamente Hupat-Li había efectuado curas de importancia.

Varias personas enfermas conocidas suyas, habían recibido mejoría gracias a los tratamientos de Hupat-Li y de las que se encontraban muy satisfechas.

El facultativo agregaba que eran varios los enfermos que habían mejorado con los medicamentos del chino.

Sin embargo, él no había ido a visitar al médico chino en vista de que éste no dejaba entrar a nadie al local donde preparaba los cocimientos y que Hupat-Li denominaba "El Hervario".

En este local era donde ocultaba su laboratorio que le servía para efectuar sus cocimientos.

Pero Hupat-Li, no sólo proporcionaba esos medios curativos sino que también tomaba el pulso a sus clientes y que era la causa principal de los reclamos que se hacían en su contra, pues careciendo de título legal y de los conocimientos científicos respectivos, no debía ejercer medicina.

HUPAT-LI ES CONDENADO A MULTA

La Dirección de Sanidad tan pronto como recibió los denuncios notificó al médico chino que debía de abstenerse de seguir atendiendo enfermos.

Pero como Hupat-Li no atendiera esta orden de la Dirección de Sanidad y las contravenciones seguían diariamente, se le condenó a una multa que se hace subir a la suma de $ 9,000, por catorce infracciones de ejercicio de la profesión de farmacia. Por mantener un laboratorio sin autorización legal se le aplicó una multa de $ 600.

Ayer fué notificado el señor Hupat-Li de estas condenas y se le dió un plazo de cinco días para que hiciera entrega de esas sumas.

Pero esto no era todo lo que debía sufrir el chino Hupat-Li, sobre quien se había dejado caer inflexiblemente el rigor de las leyes chilenas.

Había algo más grave y que se prestó en la tarde de ayer a los más animados comentarios del público.

EL COMISO DE LAS YERBAS

Y esto fué el comiso de todos los objetos que le servían para sus cocimientos.

El herbario ya no está en poder del ciudadano, de la remota República, sino que en las bodegas de la Dirección General de Sanidad, con todas sus especies, yerbas, embudos, cacerolas, etc., etc., etc.

TRES CAMIONES DE LA DIRECCION DE SANIDAD

Como a las 3 de la tarde de ayer, fuerza de policía y de la Sección de Seguridad, se dejaba caer a la calle de Bellavista N.o 0.223, donde tiene su domicilio Octavio Hupat-Li.

Esta fuerza de policía iba a dar cumplimiento a enérgicas disposiciones de la Dirección de Sanidad que ordenaban el allanamiento y comiso del laboratorio del médico chino conjuntamente con todas las yerbas que allí se encontraban.

Servía de ministro de fe en esta diligencia el doctor, señor Illanes, inspector sanitario de la segunda zona.

En tres camiones de la Dirección de Sanidad fueron confiscados el laboratorio y el botiquín del médico chino más todos los instrumentos y útiles que le servían para sus experimentos.

Cuando se efectuaba el traslado de todos estos objetos, varios centenares de personas se acercaron al lugar del suceso y comentaban la medida, muchas de las cuales la censuraban y otras la aplaudían.

Mientras tanto, Octavio Hupat-Li, manifestaba que él no recetaba a nadie, que no hacía propaganda de ninguna clase, sino que sólo vendía las yerbas o cocimientos destinados a curar ciertas enfermedades.

Y allí quedó el médico chino sin laboratorio, sin botiquín y notificado de que dentro del 5.o día debía pagar $ 9.000 de multa por contravenciones al Código Sanitario y $ 600 por mantener un laboratorio sin autorización. Y en el caso de no pagar estas multas, amenazado de ingresar a la Cárcel.

UNA PROTESTA

Anoche estuvo en nuestra imprenta la señora Aurora Muñoz de Hupart, esposa del médico chino don Octavio Hupart.

El objeto de la visita fué pedirnos hiciéramos pública su protesta ante el atropello de que fué víctima ayer, por la policía y empleados de la Dirección de Sanidad, que concurrieron al allanamiento hecho al consultorio de su esposo y que se comportaron con ella en mala forma.

CONSEJO DE DEFENSA NACIONAL

AYER SE REUNIO EN LA SALA DE DESPACHO DEL PRESIDENTE DE LA REPUBLICA

SE NOMBRAN CUATRO COMISIONES ENCARGADAS DEL ESTUDIO DE LAS MATERIAS QUE DEBE CONOCER EL CONSEJO

De acuerdo con el decreto expedido por el ex-Ministro de Guerra y Marina, comandante señor Alfredo Ewing, que aumentaba el número de los miembros del Consejo de Defensa Nacional y fija en dos veces al año sus reuniones, a las de la tarde de ayer se reunió en la sala de despacho del Presidente de la República dicho consejo, procediendo a su constitución.

Presidió el Primer Magistrado de la nación, y concurrieron los Ministros de Relaciones, señor Gallardo Nieto; de Hacienda, señor Belfor Fernández, y de Guerra y Marina, general señor Brieba; el inspector general del Ejército, general señor Luis Altamirano; el Director de la Armada, vice-almirante señor Francisco Nef; el Director del Material de Marina, contralmirante señor Guillermo Soublette; Jefe del Departamento General de Guerra, general Marcos Iturriaga; Director del Material de Guerra, general señor Juan P. Bennet; Jegeneral señor Juan P. Bennet; Jefe del Estado Mayor de Marina, contralmirante señor Soffia; Sub-jefe del Estado Mayor General del Ejército, coronel señor Moisés Anabalón; sub-secretario de Relaciones, señor Cruchaga; de Guerra, señor Vigorena y de Marina, señor Morales; los comandantes de navío, señores: Merino y Dittbon y el coronel señor Fernández Pradel y el teniente coronel señor Alfredo Ewing.

Constituído el Consejo de Defensa Nacional, se discutieron algunos puntos relacionados con las atribuciones del Consejo, fijados por el decreto respectivo.

El Consejo estimó que para el mejor cumplimiento de sus atribuciones era indispensable que se constituyeran algunas comisiones encargadas del estudio de las diversas materias que debe resolver, y consecuente con esto se designaron cuatro comisiones fijándoseles sus atribuciones y materias que deberá estudiar para la aprobación del Consejo.

Después de tratar otras cuestiones, se dió término a la reunión.

TORNEO NACIONAL DE AJEDREZ

CARTA DIRIGIDA AL SEÑOR JORGE WALTON, ORGANIZADOR DEL CONCURSO AUSPICIADO POR "LA NACION" POR EL ACTUAL CAMPEON DE CHILE

Refiriéndome a una publicación en el diario "La Nación" respecto a un torneo de ajedrez que está organizando dicho diario, me permito comunicarle que tengo interés de tomar parte en ese concurso; pero antes de inscribirme desearía conocer las condiciones, especialmente cuántos días se dedicarían a jugar el torneo, pues de eso depende si podré participar.

Hace año y medio se jugó en esa capital un campeonato nacional de ajedrez, organizado por el Club de Ajedrez, calle Bandera; yo pude participar en aquel torneo, debido a que se jugó durante los días festivos del mes de Setiembre, de modo que no tuve que perder muchos días hábiles; ojalá, al organizarse este nuevo campeonato, se puede tomar en cuenta que la gran mayoría de los jugadores que no tienen residencia en esa capital, podría inscribirse solamente si el torneo se jugara rápidamente.

Mucho le agradecería sus noticias al respecto y me suscribo de Ud. atento y S. S. — (Firmado) Otto Yunge.

RESPUESTAS A DIVERSAS CONSULTAS QUE SE NOS HAN HECHO

Sr. Godofredo Rossi.—Santiago.— Su reclamo atendido. Las soluciones serán publicadas en los avisos de "La Nación".

César Viñels Montaner.—Concepción.—Le corresponde inscribirse en ésa. Bases concurso se publicarán oportunamente.

James I. Fyfe.—Valparaíso.—Todos los extranjeros pueden tomar parte en el torneo. Se inscribirá Ud. en Valparaíso. Los avisos que publica "La Nación" puede traducirlos y publicarlos en el "South Pacific Mail". Se publicarán los nombres de los que acierten los problemas y su solución. Se establecerá un cupón con premios para los que acierten cierto número. Damos a Ud. las gracias por sus ofrecimientos.

Eliseo Chacón.—Melipilla.— Solución conforme. Problemas, lea lo que decimos al señor Fyfe, de Valparaíso. Su inscripción le corresponderá en ésa. Avise si hay otros jugadores y denos sus nombres, para organizar campeonato departamentos, después de provincial; el final en Setiembre aquí.

Sta. L'd'a Espinoza.—Sí, señorita, puede Ud. inscribirse; jugará con personas de su sexo en las eliminatorias y podrá entrar en el campeonato final.

CULTO

Sábado 5 de Abril. — Jubileo Circulante. — Hospicio, misa cantada, quedando expuesta todo el día Su Divina Majestad; en la tarde, rosario, letanías, salve, trisagio cantado y bendición con el Santísimo Sacramento. Mañana es el último día del Jubileo Circulante en el Hospicio. Los días 7 8 y 9, corresponde al curato de Santa Filomena.

Santos. — San Vicente Ferrer, c. y santa Irene, v. y m.

Catedral. — Para ese día, dedicado a la Santísima Virgen, misa cantada a las 9.15 y salve cantada.

Basílica de la Merced. — Misa cantada a Su Divina Majestad, expuesta durante la misa y bendición con el Santísimo Sacramento.

Santo Domingo. — Por ser el día del milagroso San Vicente de Ferrer, fiesta magna y en las comunidades dominicas (Monjas Rosas).

En los curatos, comunidades, Monasterios, rezo del oficio de la Santísima Virgen.

En San Agustín. — Las prácticas correspondientes en este día, a Nuestra Señora del Buen Consejo.

Prácticas de Cuaresma. — Rezo del Vía Crucis, y los que no puedan ayunar, mortificar la lengua, como lo pedía el Apóstol de las gentes, San Pablo, a los primeros cristianos y rezo del trisagio.

En la noche, en los curatos, comunidades y monasterios, rosario, letanías, salve y trisagio.

En el curato del Sagrario. — Solemne novena a Jesús Nazareno, rosario, letanías, predicación por el señor cura, don Pedro José Infante.

Gruta de Lourdes. — Después de la misa de 9, rezo del devocionario de Nuestra Señora de Lourdes, y se encomienda las intenciones y las prácticas, y se ruega por la salud espiritual y corporal de S. S. Pío XI, y del I. y R. señor Arzobispo, y por la canonización de Pío X., Pío XI, fray Berdesi y fray Andrecito.

En la Catedral continua las súplicas en la misa de 10.30 a San Francisco de Paula con el mismo esplendor de los días anteriores.

Retiro para caballeros y señoras.— Hoy entran desde las 8 A. M. y termina a las 4.30 P. M.

Casa de Ejercicios de San Juan Bautista. — Entran los caballeros el 14 para salir el 20 de Abril.

Iglesia de la Sagrada Familia. — Matucana 733. — Principia el ejercicio de los quince Sábados en honor de la Santísima Virgen María, misa a las 7.30, exposición del Santísimo Sacramento y rezo del ejercicio para rogar por las necesidades de la patria, y tranquilidad de los matrimonios y familias.

La visita mensual que todos los meses se hacía el día 7 en honor de la Virgen de Nazaret, se hará hoy en la mañana.

Las misas fijas en días de trabajo tienen lugar a las 7.30 y los festivos, a las 7.30 y 9.

En la Capilla de la Virginal Pureza de María Inmaculada, Matucana 540, continúa la novena al Cristo Pobre, en la misa de 9, con plática, rezo del devocionario y bendición con el Santísimo Sacramento. En esta capilla queda expuesto el Santísimo

vena y misión de Jesús Nazareno en la misa de 9, con plática del R. P. Luis M. Iglesias. En la tarde a las 5 P. M., rosario, novena al Espíritu Santo, plática, saetas y sermón de las verdades eternas.

En la Capilla del San Cristóbal, misa a las 7 A. H.

Carmelitas del Niño Jesús de Praga. — Continúa la novena de súplicas al Niño Jesús, en todas las misas.

La santa misa suple a las penitencias más duras y vale más que dar todo a los pobres, oyéndola con gracia y con devoción.— San Bernardo.

Cartas sobrantes

En este diario hay cartas sobrantes para las siguientes personas:

César Pinochet, O. S. (2), C. Echeverría Cazote, Otto Haer, Efilio Bemlar, Abraham Jara, Dr. Julio T. Escobar, A. Valencia, Oscar Lanas (2), Galvarino Lee, Manuel Figueroa Vial, Pablo de Rocka, Ernesto Bravo Lillo, Luis Williamson, Manuel Olivares (3), Manuel Méndez Acuña, Hernán Correa Roberts, Ricardo Muller, Rafael Harrison, Eduardo Castañeda Mesías, Vicente Aguirre Errázuriz, Alfred Capus, Lorenzo Caballero, Clary, Julio Ecoso, Eleazar Pereira (2), Leonardo Bustos, Guillermo Ferriz V., José María Cárdenas, Adela A. de V.

EL EMBAJADOR EN BRASIL

En la tarde de ayer estuvo en la Presidencia y luego después en la Cancillería, el Embajador de Chile en Río Janeiro, señor Miguel Cruchaga Tocornal, recién llegado al país.

SOBRE UNA CONCESION EN EL VALLE SIMPSON

Se ha publicado la noticia de que se estaría tramitando en Santiago, una concesión de 55.000 hectáreas de terrenos en Valle Simpson, la cual al ser otorgada vendría a perjudicar a muchos de los actuales ocupantes.

Tratando de inquirir en el Ministerio de Relaciones lo que hubiera de verdad sobre el particular, se nos ha declarado que el Ministerio, hasta este momento, no tiene noticias de tal solicitud, y que en todo caso el Gobierno ha resuelto desde hace tiempo no conceder ni una pulgada de terreno en el Valle Simpson.

EN LA POLICIA DE ASEO

Anoche estuvo en nuestras oficinas una numerosa delegación de obreros pertenecientes al Sindicato Blanco de la Policía de Aseo.

Nuestros visitantes nos pidieron desmentir la noticia aparecida en los diarios de ayer, dando cuenta de una reunión efectuada en la Alcaldía, y a la cual habrían asistido algunos delegados obreros pertenecientes al personal de aseadores.

Nos pidieron en especial, que dejáramos constancia de que no habían asistido a dicha reunión dos delegados por cada comuna, sino que por todos se había hecho presente un solo obrero, el cual no llevaba representación alguna de sus compañeros.

VIDA ESTUDIANTIL

CENTRO DE EX-ALUMNOS DEL INSTITUTO SUPERIOR DE COMERCIO

Cítase a sesión de Directorio para hoy Sábado 5, a las 4 1|2 P. M. en punto, en nuestro local de la calle San Diego N.o 323.

Se encarece la asistencia por cuanto siendo ésta la primera sesión que se celebra después del receso acordado, hay asuntos de importancia que tratar: solicitudes de admisión, estado de Tesorería y proyectos pendientes.

SOBRE EL INCIDENTE DEL MATADERO

Se ha acercado a nuestra imprenta don Roberto Jaque, a manifestarnos que no desea entrar en una polémica por los cargos que le hicieron en nuestro diario los obreros del gremio de abasto.

Nos dice el señor Jaque, que cuenta con dieciocho años de servicios prestados en el Matadero, sin haber recibido nunca quejas de sus superiores, por deficiencias ni irregularidades en éstos. Por el contrario, tiene certificados dados por el Administrador de esta repartición y por conocidos industriales del ramo de abasto, que nos muestra. El certificado dado por el Administrador señor Arsenio Poupin, en el cual se establece que no hay ningún cargo en contra del señor Jaque, y que éste se ha comportado siempre correctamente, comportamiento que hizo presente al Primer Alcalde señor Ugarte, cuando visitó a los obreros con motivo de la huelga. Nos muestra también certificados dados por los industriales señores: Eulogio Huerta, J. Manuel Silva, Gregorio Mena, Gregorio Bravo, Florencio Llona, Epitacio Saavedra, Manuel Montano, Félix Vargas, Floridor Camus, Albino Valenzuela, R. Ramírez, Pedro Morales, y muchos otros, más. en los cuales se deja constancia de que no tienen cargo alguno que hacer al señor Jaque.

En lo que se refiere a su actuación en Paine nos muestra igualmente un certificado del comandante de policía de la localidad que hace ver la honrada actuación del señor Jaque.

Por último nos agrega que él no ha sido suspendido de sus funciones. Se encuentra en uso de licencia y en seguida será trasladado, a pedido suyo, a otra repartición.

Conjunto Teatral Argentina

Hoy, a las 9 1|2 P. M., se efectuará la velada que este conjunto ha preparado con el objeto de festejar a su presidente, señor José Gómez, como reconocimiento a su gran actividad y labor artística que desde la fundación de este conjunto ha desplegado.

Se nos encarga invitar a todos los cuadros y conjuntos teatrales obreros, y en general a todas aquellas instituciones en las cuales el señor Gómez haya tenido alguna actuación.

Las entradas se pueden adquirir en el local del beneficio, de la Sociedad Fermín Vivaceta, Porvenir 775, y su valor es de $ 1.

Congreso Postal de Estocolmo

El señor Carlos Larraín Claro fué designado delegado de Chile al Congreso Postal que debe celebrarse próximamente en Stokolmo.

EJERCITO Y ARMADA

EN EL ALTO COMANDO DE LA ARMADA

EL CONTRAALMIRANTE SEÑOR SOFFIA TOMARA EL MANDO DE LA ESCUADRA DE EVOLUCIONES, PASANDO EL ACTUAL JEFE SEÑOR LANGLOIS, A LA DIRECCION DE ARTILLERIA Y FORTIFICACIONES

EL RETIRO DE LOS CONTRAALMIRANTES SEÑORES SOUBLETTE Y MARTIN

En los círculos navales se ha venido comentando un posible movimiento en el alto comando de la Armada, y que en parte estaría motivado por el alejamiento de algunos jefes navales, que los alcanza en este año la Ley de Retiro.

Al atenernos a nuestras informaciones, el actual Director del Material de la Armada, Contralmirante señor Soffia, en Mayo próximo asumirá el mando de la Escuadra de Evoluciones, que comanda actualmente el Contralmirante Langlois. Este Jefe, pasará a hacerse cargo de la Dirección de Artillería y Fortificaciones, en lugar del Comandante de Navío, señor Ward, que iría a la Gobernación Marítima de Valparaíso. El actual Gobernador, Comandante de Navío, señor Bahamondes, se hará cargo de la Dirección del Material

Además, hemos tenido conocimiento, que a los Contralmirantes, señores Guillermo Soublette y Javier Martin, los alcanzan los efectos de la Ley de Retiro en Junio prNximo. Con este motivo se dice que en la Marina habrá un gran movimiento en el Escalafón.

ACUARTELAMIENTO DE CONSCRIPTOS

HA SIDO APLAZADO HASTA EL 1.o DE MAYO

De acuerdo con la Ley de Reclutas y Reemplazos, sorteado el contingente que debe prestar su servicio militar en el presente año, los ciudadanos llamados a reconocer cuarteles, debían recogerse a los diversos establecimientos militares el día 15 de Abril.

Por disposición de la superioridad militar, el acuartelamiento ha sido aplazado hasta el 1.o de Mayo próximo.

CARENAMIENTO DEL "LATORRE"

LAS OBRAS DEL DIQUE N.o 2 QUEDARAN TERMINADAS ESTE MES

Una de las primeras obras que se realizarán en el Dique Número 2 de Talcahuano, será la reparación del "Almirante Latorre".

vales, las obras de construcción del Dique N.o 2 estarán terminadas a fines de este mes, y en tal caso, si el tiempo lo permite, el "Latorre"

IMPUESTO A LAS UTILIDADES MINERAS EN BOLIVIA

EL PRESIDENTE SAAVEDRA DICTA UN DECRETO POR EL CUAL SE REGLAMENTA EL COBRO DE ESTA CONTRIBUCION

Insertamos hoy la publicación de un importante decreto recientemente firmado por el Presidente señor Bautista Saavedra, y por el cual se reglamenta el cobro de las diversas contribuciones mineras.

Sobre este decreto se hicieron ayer variados comentarios en los círculos comerciales.

BAUTISTA SAAVEDRA
Presidente Constitucional de la República

Considerando:

Que la ley de 30 de Noviembre de 1923 ha modificado sustancialmente el impuesto sobre utilidades mineras creado por ley de 20 de Enero de 1919 y consiguientemente su reglamento;

Que es necesario fijar con claridad los procedimientos y preceptos para la avaluación, liquidación y cobranza del impuesto sobre utilidades mineras conforme a la ley vigente; en cumplimiento de lo prescrito por el artículo transitorio de dicha ley y en ejercicio de facultades constitucionales:

DECRETO:

CAPITULO I

De las entidades obligadas a pagar el impuesto

Art. 1.o— Toda empresa o sociedad minera en general, establecida en el país y cualesquiera que sea la forma en que se halle constituída, que explote una o más minas, estará sujeta al pago de un impuesto anual sobre las utilidades líquidas que obtenga.

Art. 2.o— El impuesto recaerá sobre las utilidades líquidas obtenidas en el país, según los balances practicados el 31 de Diciembre de cada año, y no sobre las demostradas en el extranjero cuando el domicilio legal de la empresa o compañía se hallare fuera del territorio de la República.

Art. 3.o— Cuando la explotación de las minas o sus dependencias se haga mediante contrato de arriendo, en participación y en general siempre que intervengan dos o más personas o entidades jurídicas, el pago del impuesto corresponde hacerlo tanto al propietario como al arrendatario, reputándose como a una sola entidad a las empresas contratantes, para los efectos de la fijación del monto de utilidades imponibles con relación al total de los capitales invertidos en el negocio. El canon del arriendo no podrá ser inferior al promedio de esas utilidades líquidas obtenidas por la empresa propietaria en los dos últimos años, salvo el caso de agotamiento de las minas. La declaración de utilidades será hecha tanto por el arrendatario o arrendatarios cuanto por el propietario.

Art. 4.o— El impuesto recae sobre la empresa habidos en cuenta todos los negocios de carácter minero que corran a su cargo y beneficio, pulperías, dependencias e industrias accesorias con excepción de la industria agrícola. Las pulperías que se exploten en arriendo, no pagarán el impuesto a las utilidades sino el reservado a la explotación comercial e industrial en general.

Art. 5.o— Toda empresa o sociedad minera en explotación deberá estar matriculada en la oficina de impuestos internos correspondiente al departamento donde se hallen localizadas las minas; además, toda empresa o sociedad que se proponga iniciar una explotación, clausurarla o arrendarla tiene la obligación de dar aviso a la oficina de Impuestos Internos dentro de los 30 días de la fecha de su iniciación, clausura o arrendamiento. Los administradores de Aduana, antes de tramitar una póliza de exportación, deberán previamente comprobar si se ha llenado el trámite de la matrícula.

Art. 6.o— Los rescatadores o comerciantes que se dediquen normal o temporalmente a la compraventa de minerales, metales o barrillas, estarán sujetos al pago del impuesto cualesquiera que fuera el monto de sus utilidades líquidas; debiendo, además, matricularse en la respectiva oficina de Impuestos Internos, a la que presentarán mensualmente copias de las liquidaciones de sus compras, en las cuales deben constar la procedencia de los productos.

CAPITULO II

De la cuota del impuesto

Art. 7.o—La cuota del impuesto es progresiva y se fijará, recaudará y pagará de acuerdo al porcentaje que resulte entre el capital efectivo invertido en la empresa y la renta total obtenida, o sea las utilidades líquidas que arrojan los balances anuales practicados en la República.

Art. 8.o— Las utilidades cuya relación con el capital fluctúen entre el 10 por ciento o fracción de 1 por ciento hasta el 5 por ciento inclusive, estarán sujetas a un impuesto superior del 5 por ciento, el cupo del impuesto se fijará tomando por base el 4 por ciento y añadiendo 8 décimos por ciento (0.80 por ciento) por cada unidad que pase del 5 por ciento hasta el 10 por ciento inclusive. Cuando las utilidades excedan del 10 por ciento, la tasa del impuesto se fijará tomando por base el 8 por ciento y añadiendo 3 décimos por ciento (0.30 por ciento) por cada unidad que exceda del 10 por ciento hasta el 149 por ciento. Pasando este porcentaje, se fijará, recaudará y pagará un impuesto fijo del 50 por ciento del total de la renta o utilidad obtenida en el año. Cuando resultase fracción de unidad en el porcentaje entre la renta o utilidad obtenida y el capital invertido en el negocio, el cupo del impuesto se fijará tomando por base el impuesto correspondiente al entero y añadiendo el producto de la fracción multiplicado por la diferencia habida entre las tasas correspondientes a los enteros inferior y superior inmediato; así, una proporción del 5 1|2 por ciento, estará sujeta a un impuesto de 4.40 por ciento; y una proporción del 10 1|2 por ciento, a una tasa del 8.15 por ciento.

Art. 9.o— La escala de imposición conforme a las bases anteriores será la siguiente:

Porcentaje de utilidad	Impuesto
1% hasta el 5%	4.00%
5 1|2	4.40
6	4.80
7	5.60
8	6.40
9	7.20
10	8.00
11	8.30
12	8.60
13	8.90
14	9.20
15	9.50
16	9.80
17	10.10
18	10.40
19	10.70
20	11.00
21	11.30
22	11.60
23	11.90
24	12.20
25	12.50
26	12.80
27	13.10
28	13.40
29	13.70
30	14.00
31	14.30
32	14.60
33	14.90
34	15.20
35	15.50
36	15.80
37	16.10
38	16.40
39	16.70
40	17.00
41	17.30
42	17.60
43	17.90
44	18.20
45	18.50
46	18.80
47	19.10
48	19.40
49	19.70
50	20.00
51	20.30
52	20.60
53	20.90
54	21.20
55	21.50
56	21.80
57	22.10
58	22.40
59	22.70
60	23.00
61	23.30
62	23.60
63	23.90
64	24.20
65	24.50
66	24.80
67	25.10
68	25.40
69	25.70
70	26.00
71	26.30
72	26.60
73	26.90
74	27.20
75	27.50
76	27.80
77	28.10
78	28.40
79	27.70
80	29.00
81	29.30
82	29.60
83	29.90
84	30.20
85	30.50
86	30.80
87	31.10
88	31.40
89	31.70
90	32.00
91	32.30
92	32.60
93	32.90
94	33.20
95	33.50
96	33.80
87	34.10
98	34.40
99	34.70
100	35.00
101	35.30
102	35.50
103	35.90
104	36.20
105	36.50
106	36.80
107	37.10
108	37.40
109	37.70
110	38.00
111	38.30
112	38.60
113	38.90
114	39.20
115	39.50
116	39.80
117	40.10
118	40.40
119	40.70
120	41.00
121	41.30
122	41.60
123	41.90
124	42.20
125	42.50
126	42.80
127	43.10
128	43.40
129	43.70
130	44.00
131	44.30
132	44.60
133	44.90
134	45.20
135	45.50
136	45.80
137	46.10
138	46.40
139	46.70
140	47.00
141	47.30
142	47.60
143	47.90
144	48.20
145	48.50
146	48.80
147	49.10
148	49.40
149	49.70
150	50.00

"LA NACION'
Suscrición hasta el 31 de Diciembre
$ 45.

CONSEJEROS DE EDUCACION

MAÑANA TERMINAN SU PERIODO DE TRES AÑOS, DON PEDRO N. MONTENEGRO Y DON MANUEL GUZMAN MATURANA

"Los Tiempos" en su edición de ayer informa que mañana terminan su período de tres años los miembros del Consejo de Educación Primaria, señores Manuel Guzmán Maturana y Pedro N. Montenegro.

Como se sabe, la composición de dicho Consejo es:

Por la Cámara de Diputados, don Pedro N. Montenegro y don Manuel Guzmán Maturana; por el Senado, don Ernesto Palacios Varas y don Domingo Tocornal Ma[illegible]; designado por el Presidente, don Domingo Amunátegui; y el Director General de Educación Primaria, don Darío E. Salas.

La información de nuestro colega termina expresando que el señor Guzmán Maturana será reelegido, y que la Corporación, probablemente, no se reunirá hasta que la Cámara haga las designaciones.

EN LA RADIO CHILENA

LA AUDICION DE ANOCHE DADA POR LA ACADEMIA ARTISTICA "VICTOR NOIR", ALCANZA UN FRANCO EXITO

Entre las numerosas audiciones que ha venido transmitiendo la Broadcasting de la Radio Chilena, la verificada anoche es digna de mención; por cuanto es la primera que ha estado a cargo de los mejores elementos de aficionados de Santiago.

Para anoche había anunciado su audición la Academia Artística "Víctor Noir", institución que tantos aplausos ha venido conquistando, en los diversos escenarios en donde le ha correspondido actuar.

Entre los números del programa que más sobresalieron, figuran los que estuvieron a cargo de los señores Luciano López, Daniel Elgueda, Luis Barra, Polo Jorquera, Samolo de la Cruz, Marcelino Díaz y otros.

Merece especial mención el coro cantado por los académicos, el que hubo de repetirse a pedido telefónico de numerosos aficionados.

Asimismo, la estudiantina estuvo muy correcta en la ejecución de los números que se le encomendarán. Esta estudiantina, es dirigida por la señorita Corina Madariaga.

HABLA EL DOCTOR FERRER

En seguida el doctor don Pedro L. Ferrer habló sobre la importancia de la Cruz Roja y leyó una declaración de la Convención de Ginebra.

LA AUDICION DE ESTA NOCHE

Para esta noche se ha anunciado un selecto programa en el que tomarán parte las siguientes personas: señor Carlos Silva Vildósola, con una conferencia sobre radiotelefonía; barítonos: Torres y Fuentes, tenores Jorge Quinteros, Jorge Silva y Juan Gutiérrez; soprano, señora Flor de Ortiz, María Araya; el actor nacional Nicanor de la Sotta, los poetas Antonio Orrego, Silva Humeres y los maestros señores Roberto Puelma, Garcés y Fuentes.

CELEBRACION DEL 5 DE ABRIL

HOY SE LLEVARAN A EFECTO FESTIVIDADES EN LOS CAMPOS DE MAIPU

Con motivo de ser hoy día el aniversario de la batalla de Maipú, se llevarán a efecto en los campos de este nombre, diversas festividades conmemorativas de esta acción guerrera de la Independencia.

Para este efecto se han preparado selectos programas, y se espera que las fiestas de hoy revestirán especial solemnidad y alcanzarán brillante éxito.

Con el objeto de que el Ejército contribuya al mayor brillo de las fiestas, se ha dispuesto que las bandas de los regimientos Pudeto y Cazadores concurran a Maipú a amenizarlas.

EN LA ESCUELA "PRESIDENTE BALMACEDA"

Hoy, a las 5 P. M., los alumnos de la Escuela "Presidente Balmaceda", conmemorarán el aniversario de este hecho. "La Vieja Guardia de Balmaceda" repartirá premios a los mejores alumnos de esta escuela, que ha tomado bajo su protección. Hablarán los señores Juan 2.o Meyerholz, Juan de D. Gallegos, por "La Vieja Guardia de Balmaceda" y don Moisés Mesa, director del establecimiento. La conferencia estará a cargo del profesor don Angel C. Aceval.

La entrada es libre, por Sazié 2750.

CASA WEIL
ESTADO 354-364

PLAQUE CHRISTOFLE

CRISTALERIA BACCARAT

EL MEJOR SURTIDO EN PLAZA

CONSULTEN PRECIOS

EL FERROCARRIL DE LONQUIMAY

AYER SE REUNIO EL CONSEJO DE OBRAS PUBLICAS PRESIDIDO POR EL PRESIDENTE DE LA REPUBLICA, SR. ALESSANDRI, OCUPANDOSE DEL PROYECTO DE CONSTRUCCION DEL FERROCARRIL DE LONQUIMAY

EL CONSEJO APRUEBA LA RUTA DE CURACAUTIN PARA ESTA VIA INTERNACIONAL

Poco después de las cinco de la tarde de ayer, se reunió en la sala de despacho del Presidente de la República el Consejo de Obras Públicas.

El Consejo fué presidido por el Primer Mandatario de la Nación, señor Arturo Alessandri, y concurrieron el Ministro de Industria, señor Róbinson Paredes; el Director de Obras Públicas, señor Guillermo Illanes; el Inspector General de Ferrocarriles en Construcción, señor Teodoro Schmidt; el Inspector de Hidráulica, señor Servando Oyanedel; el Inspector de Regadío, señor Alberto Decombe; el Inspector de Puentes, señor Francisco Bascuñán; el Inspector de Caminos, señor Alejandro Torres Pinto; Inspector de Arquitectura, señor Hermógenes del Canto; Inspector de Geografía, señor Ernesto Greve; Inspector de contabilidad, señor Juan C. Zamorano; Inspector Visitador, señor Filider Fernández; ingenieros de los Ferrocarriles del Estado, señores del Canto y Matte de Luna; el subjefe del Estado Mayor General, Coronel señor Anabalón y el secretario de la Dirección de Obras Públicas, ingeniero, señor del Solar.

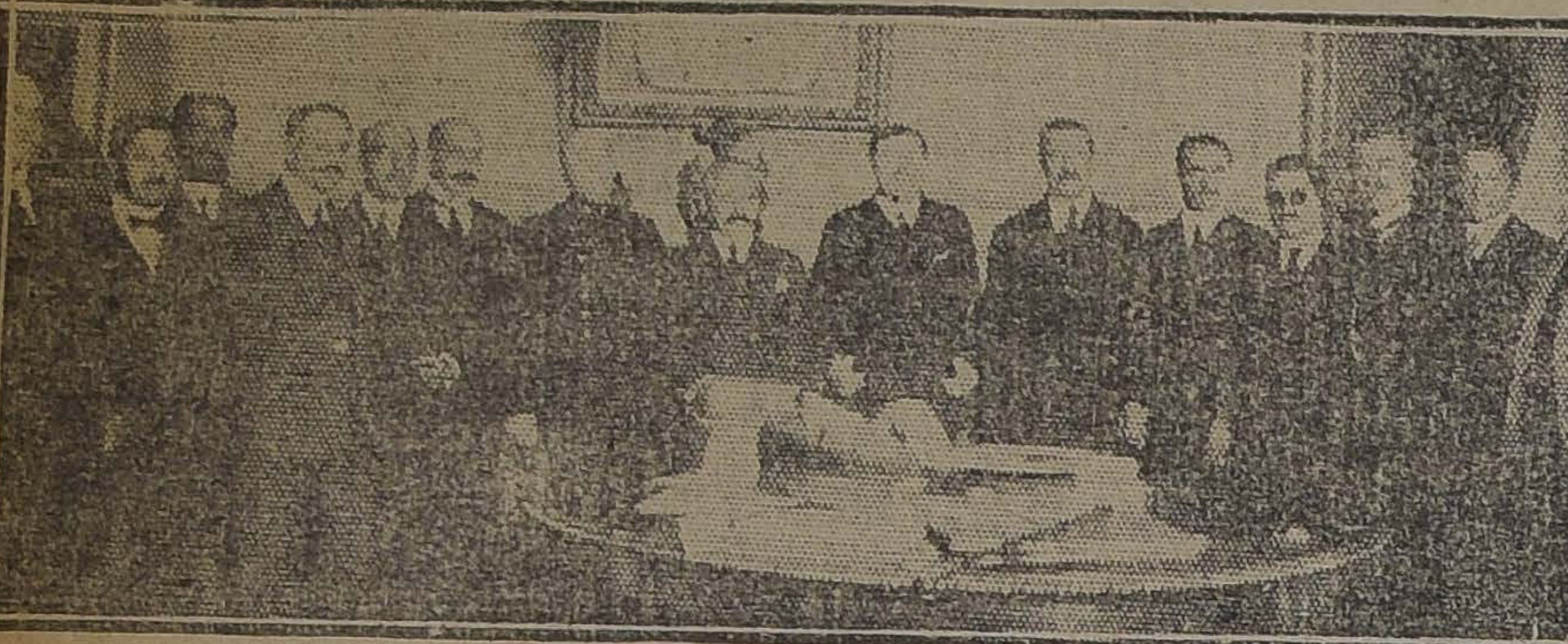

EL PRESIDENTE DE LA REPUBLICA Y EL CONSEJO DE OBRAS PUBLICAS

Abierta la sesión el secretario, señor del Solar, leyó el informe a que arribó la comisión nombrada en la sesión anterior del Consejo de Obras Públicas sobre el ante-proyecto del ferrocarril transandino por Lonquimay. Esta comisión la formaban el Inspector visitador, señor Filidor Fernández, por la Dirección de Obras Públicas; los ingenieros señores del Canto y Matte de Luna, por parte de los Ferrocarriles del Estado y del Coronel, señor Lagrezze, jefe del Departamento de Transportes del Estado Mayor General.

El informe en cuestión compara las rutas de Lolen, Curacautín, Temuco, Puerto Saavedra con la de: Lolén, Santa Bárbara, Santa Fe, Talcahuano, estableciendo una diferencia de 23.765,000 pesos a favor de la primera de las rutas indicadas.

Hace ver también la importancia de esta ruta que va a servir una rica y extensa zona, en que la producción de maderas es enorme; región que, por otra parte, es la más que importa maderas y otros productos a la Argentina. Fuera de estas grandes ventajas que ofrece la ruta en cuestión se dice en el informe que recibe comunicación con importantes puertos, tal como el de Lebu que es la base de la rica región minera del Sur.

Terminado el informe, se tomó votación, iniciándose una interesante discusión en la que participaron la mayoría de los funcionarios allí reunidos, aprobándose finalmente la ruta por Curacautín, o sea la primera de las nombradas.

Por lo que respecta al paso de la vía férrea en la zona cordillerana, el Consejo de Obras Públicas, ya había tomado el acuerdo que fuera por el punto denominado Paso del Arco.

Al terminar la reunión el Presidente de la República, señor Alessandri, expresó que la construcción de estas vías internacionales tiene una gran importancia, pues con ellas se tiende a estrechar más las relaciones entre ambos pueblos hermanos.

Por su parte el Director de Obras Públicas, señor Guillermo Illanes, expresó al Presidente señor Alessandri y al Ministro de Industria, señor Paredes, la satisfacción de ver que esa sesión fuera presidida por el Presidente señor Alessandri y agregó que esto ocurría por segunda vez en nuestra historia, pues en 1888 el Presidente señor Balmaceda había presidido el 16.o Consejo de Obras Públicas.

Finalmente el señor Alessandri expresó su satisfacción por haber presidido sesión tan importante como ésta en que se había resuelto un problema de vastas proyecciones como era el ferrocarril de Lonquimay.

EL CONSEJO PRESIDIDO POR EL PRESIDENTE SEÑOR BALMACEDA

En realidad el Consejo de Obras Públicas efectuado ayer en la Presidencia tenía doble importancia, primero, por ser el segundo Consejo presidido por el Mandatario de la Nación y además por las materias tratadas.

En efecto, en Noviembre de 1888, concurrió al Consejo de Obras Públicas, el Presidente señor Balmaceda.

En ese consejo, el Presidente Balmaceda sometió a la consideración un importante problema, cual era determinar qué trocha debería utilizarse en la construcción de los Ferrocarriles del Estado; si debería implantarse un tipo único o bien emplear la trocha americana.

Además, propuso en ese entonces, terminar la red férrea del país, extendiendo la red central hasta Antofagasta por el Norte y Puerto Montt por el Sur. Indicó también la conveniencia de construír redes laterales, o sean los ramales que aconsejaran las necesidades de la industria y del comercio.

EL LOCK-OUT A LOS OBREROS EN CONSTRUCCION

POSIBLEMENTE EL CONFLICTO QUEDE RESUELTO EN EL DIA DE HOY

LA ASOCIACION DE CONSTRUCTORES Y CONTRATISTAS SE PRONUNCIARA ESTA TARDE SOBRE LAS BASES DE ARREGLO

ACTIVIDADES DE LOS OBREROS EN EL DIA DE AYER

Los trabajadores en huelga recorrieron desde las seis de la mañana las diferentes obras de la ciudad.

A las 4 de la tarde se celebró asamblea general. Dieron cuenta las diversas comisiones, expresando una de ellas que fué a Alameda abajo, que había sido atropellada por la policía de la 11. Comisaría. Algunos obreros fueron apresados. La asamblea aprobó el siguiente voto:

"Considerando los continuos atropellos que la policía hace a los obreros en huelga, acuerda protestar enérgicamente ante la opinión pública y nombrar una comisión que organice un mitin frente a la Intendencia y dar cuenta al señor Intendente que la policía procede contrariamente a lo que él manifestó en la última entrevista".

Se dió cuenta que la obra de V. Mackenna esquina Santa Isabel, había vuelto al trabajo, pues se había aceptado el pliego de peticiones.

Una delegación de la Federación Ferroviaria dió cuenta que su institución había acordado ayudarles moral y económicamente, con una cuota de trescientos pesos, adelantando inmediatamente doscientos.

CONTRATISTAS QUE HAN FIRMADO EL PLIEGO DE PETICIONES

Hasta hoy han aceptado el pliego de peticiones las siguientes firmas:

Ramón Jara, Grajales 1918. Serafino Bailen, Grajales 2000. Ester Luzón. D. Peni y F. González, arquitectos; Agustinas s|n. Ramón Bruner, Cienfuegos 167; Jorge Calvo Mackenna, Av. V. Mackenna N.o 1140. Hasta la fecha han firmado 20 contratistas. En tramitación, E. Budge, Luis Velásquez, A. Alonzo, A. Núñez, J. Lira, A. Merlet, M. Cifuentes, Casanueva y otros.

REUNION DE CONTRATISTAS Y OBREROS

Ayer a las 3 P. M. de la tarde se reunieron los delegados de la Asociación de Contratistas, y constructores con los delegados de los trabajadores, y después de amplia y tranquila discusión, se acordó reunirse nuevamente hoy.

Dada la forma en que han conferenciado patrones y obreros, existen fundadas esperanzas de que hoy quede totalmente arreglado este largo conflicto.

ASOCIACION DE CONSTRUCTIRES Y CONTRATISTAS

Esta institución está citada para hoy a las cuatro de la tarde en el local del Instituto de Ingenieros, con el objeto de pronunciarse sobre los acuerdos a que sus delegados hayan llegado con los obreros.

SECRETARIO DE LA EMBAJADA DE ESTADOS UNIDOS

El señor Embajador de Estados Unidos de Norte América ha comunicado a nuestro Gobierno, que ha sido nombrado primer Secretario de la Embajada el señor L. Lanier Winslow.

El señor Winslow, desempeñaba igualcargo en México, y se hará pronto cargo de su puesto.

Cónsul General en Panamá

Se nos ha informado que habría acuerdo para designar al señor Carlos Edwards Vice-Cónsul General de Chile en Panamá, en lugar del señor Juan A. Ríos, que ha sido elegido diputado.

ESTUDIOS PSIQUICOS

Mañana, a las 10 y media A. M., en el Teatro Setiembre, cedido graciosamente por la Empresa Aurelio Valenzuela Basterrica y Cía., dará una conferencia pública de divulgación científica el Instituto de Estudios Psíquicos de Chile.

Hará uso de la palabra el señor Alfredo Helsby, quien disertará sobre un tema muy interesante: "El espiritismo ante la ciencia".

Habrá también algunos números de música.

La entrada es libre.

Prefecto de Policía de Chillán

Ha quedado sin efecto el decreto que nombraba Prefecto de la Policía de Chillán, al señor Carlos Stuardo, actual comisario de la policía de Concepción.

EN HONOR DEL VICE-PRESIDENTE DEL CENTRO ARGENTINO

Hoy, a las 12.30 P. M., el Centro Argentino ofrecerá un almuerzo a don Víctor Arróyo, Vice-Presidente de la institución, con motivo de su regreso a su país.

Asistirán también, entre otras personalidades de la Colonia, el Embajador argentino, don Manuel Malbrán y el Cónsul don Daniel López Quezada.

Defunciones

4 de Abril. — Juana Muñoz, 2; María Lara, 39; Julio Moncada, 30; Raúl Rodríguez, 22; Carlos Rivera, 23; Samuel Puga, 27; Juana Vergara, 77; Carmen Lucero, 30; Carmen Villarroel, 48; Domitila González, 60; José Parada, 70; Luis Fernández, 30; José Leiva, 29; y 13 menores de un año.

Techado "Revart" Acanalado

HOY MISMO

compre el techado que necesite para cubrir su construcción.

Ahora hay listo para entrega inmediata

NO ESPERE EL INVIERNO

Las lluvias se le echarán encima; nosotros no tendremos existencia para atender su pedido de inmediato, y deberá esperar mientras despachamos pedidos anteriores, si es que desea siempre techar su casa con el MATERIAL MAS BARATO POR SU DURACION.

PATENTE 3850 REVART

Gregorio Traver é hijo
avenida Matta 3757
Casilla 1857
SANTIAGO

EL MOVIMIENTO ESTUDIANTIL TOMA CUERP

LOS ESTUDIANTES DE LEYES HACEN UNA PRESENTACION AL CONSEJO DE INSTRUCCION PUBLICA SOBRE LA SUPRESION DE LA MATRICULA DE OYENTES

Los estudiantes prosiguen a la expectativa de la sesión que el Consejo de Instrucción Pública celebrará el Lunes próximo.

LA ASAMBLEA DEL MARTES

El Martes próximo se verificará la gran asamblea universitaria con el objeto de considerar los acuerdos que tome el Consejo y algunas Facultades. También se debatirá ampliamente la situación en que se hallan los bachilleres en humanidades ante la reglamentación de las diversas Escuelas que en una u otra forma limitan el número de los que ingresan a ellas.

EL CENTRO DE FARMACIA

Ayer se reunió en sesión extraordinaria el Directorio de este Centro y tomó por unanimidad el siguiente acuerdo:

"Considerando:

1.o Que el número de alumnos que cada año acude a nuestra Escuela va en aumento, de tal manera que los útiles de trabajo y su local hacen materialmente imposible el correcto desarrollo del plan de estudio;

2.o Que el número de profesionales aumenta considerablemente de año en año, haciendo que actualmente ganen un sueldo mezquino, que de ninguna manera corresponde a los sacrificios de los años de estudios y a las necesidades de la vida;

3.o Que por otra parte, el Centro reconoce ampliamente el derecho de cualquier bachiller para incorporarse a cualquiera asignatura;

Acuerda:

1.o Lanzar un manifiesto que explique a los alumnos que deseen ingresar a la Escuela la actual situación de la profesión y el porvenir que les espera; y

2.o Resistir todo acuerdo que vaya a limitar la libertad y el derecho de los bachilleres a ingresar a cualquiera Escuela Universitaria".

PRESENTACION AL CONSEJO

Los estudiantes de Leyes afectados con las últimas medidas reglamentarias adoptadas, han presentado al Consejo la siguiente solicitud:

"Los infrascritos, estudiantes de los diversos cursos de Derecho de la Universidad de Chile, al Honorable Consejo de Instrucción Pública, con todo respeto exponen:

Al presentarnos a la Escuela de Derecho para obtener nuestra matrícula de incorporación, hemos sido impuestos por el señor Inspector General, que los postulantes que tengan un ramo previo atrasado, no podrán como en años anteriores, ingresar al curso inmediatamente superior en calidad de oyentes.

Profunda extrañeza ha causado entre nosotros semejante medida, tanto más cuanto que no se había dado el anuncio previo que ha constituído una costumbre tradicional en las Escuelas Universitarias. Estimamos que esta medida, por la gravedad de sus disposiciones, que atañen a jóvenes estudiantes, en su gran mayoría de provincias, debióse no sólo dar a conocer por avisos en la Escuela, sino también por anuncio anticipado en la prensa.

Si bien es cierto que el Reglamento puesto ahora en vigencia, se dictó en el año 1918, como se nos argumenta por la autoridad correspondiente, no es menos cierto que jamás ha regido, por cuanto sus disposiciones habían sido letra muerta en los años pasados, hasta tal extremo que los estudiantes en general, desconocíamos en absoluto su existencia, ya que el postulante que tenía ramos atrasados, podía incorporarse libremente en el curso inmediatamente superior.

Tal vez, las autoridades universitarias, al no poner en todo su vigor el Reglamento en referencia, tomarán en cuenta la situación especial de la gran mayoría de los estudiantes de leyes, que ocupan gran parte de su tiempo en empleos públicos o particulares, en empresas periodísticas, etc., empleos que se ven obligados a servir para resolver el problema de la subsistencia, problema que es fundamental para muchos de nosotros.

Esta circunstancia coloca a muchos de los nuestros, en la imposibilidad material, de rendir todas sus pruebas en las fechas oportunas, circunstancia que en ningún momento los señores Consejeros podrán desconocer.

Más aún: la repentina imposición del Reglamento, trae lógicamente una franca desorganización en la Escuela, por cuanto los alumnos que ya han pasado los primeros cursos, se encuentran de la noche a la mañana imposibilitados para seguir normalmente sus estudios, debiendo agregar, que muchos estudiantes que viven lejos de Santiago, se verán en la dolorosa e imperiosa necesidad de retornar a sus hogares, ya que no compensaría los ingentes gastos de estada en la capital, el hecho de no poder rendir sino un sólo examen en todo el año escolar. De aquí la necesidad ineludible de que tales reglamentaciones que atañen tan profundamente a nuestro porvenir, sean dadas a conocer con la anticipación necesaria, y que su vigencia sea progresiva de año en año, y no simultánea como ocurre en el p te caso.

Para comprobar nuestro manifestamos al Honorable C que según investigaciones he profeso, los perjudicados al un número que no baja de tudiantes.

Además, haremos notar u que tiene innegable importa fecha de los exámenes de En la mayoría de las Escuel versitarias, estos exámenes s fican en los últimos días del Marzo, o sea en la próxim la apertura de las clases. En Escuela de Derecho ocurre contrario, pues, dichos exám verifican del 10 al 15 de Ab y por esta circunstancia lo diantes de provincia, a fin de les a sus respectivas famil dispendiosos gastos que ocasi prematura estada en la ca que las clases principian en meros días de Abril, vense dos a renunciar a rendir menes de repetición o que jado pendientes en el perío rior.

Con el mérito de las raz puestas, y tomando muy en reconocido espíritu de justi inspira a los señores Conse en especial a nuestro Ilustre venimos en pedir a esta alta ración se sirva aplazar la del Reglamento en cuestión disposiciones como lo hemos plenamente establecido, vien sionar tan gravemente los estudiantiles.

Santiago, 4 de Abril de 1

LOS ALUMNOS DE LA ESCUELA DE FARMA TOMAN ACUERDOS PARA PROTESTAR D ATROPELLO QUE SIGNIFICA COARTA LA LIBERTAD DE LOS BACHILLERES PARA INGRESAR A CUALQUIER ESCUELA UNIVERSITARIA

CRONICA POLICIAL

Las reflexiones de un temible presidiar

El Ñato Eloy, aquel temible bandolero del cual nos ocupáramos en Marzo y en Setiembre del año pasado, está irremisiblemente perdido.

Desde que el promotor fiscal suplente señor Cuevas Luco pidió para él y su peligrosa banda la pena de muerte, ya no le quedaban sino muy pocas esperanzas de salvación.

Carlos Astudillo Hernández o Eleodoro Hernández Astudillo, alias El Ñato Eloy, será condenado hoy por el juez del crimen, señor Marcos Aguirre, a cuyo cargo corre el proceso conjuntamente con varios individuos que formaron en su época, tristemente célebre, la banda que se hiciera tan temible.

El reo jefe y los que le acompañan en la cárcel, ya están en antecedentes de que la sentencia les será fatal. Saben que serán condenados a pagar con sus vidas o con presidio perpetuo los numerosos crímenes que cometieran cuando eran el terror de los campos que asolaban, y que a su sólo anuncio, los tranquilos labriegos huían a ocultarse en cualquier escondite que los librara de la banda.

LA BANDA Y SUS VICTIMAS

Demos una mirada retrospectiva y recordemos los nombres de los individuos que formaban la banda del Ñato Eloy y los homicidios y salteos en que tomó parte:

La banda era compuesta por los siguientes individuos:

Eliodoro Hernández Astudillo, su capitán; Alberto Meckes Urra, Alberto Hernández Celedón, Antonio Encina Guajardo, Natalio Contreras Soto, Bernardo Valenzuela Iribo, Alberto González Hernández, Juan Bautista Soto Martínez y Luis Acuña López.

Esta banda efectuó numerosos salteos y homicidios. Entre sus víctimas figuran don Emiliano Soto, don Benjamín Flores, don Manuel Jesús Donoso, don Juan Armijo, don Rogelio Rodríguez y otros.

Entre las personas asesinadas por estos malhechores se cuentan los señores Alfredo Pávez y Manuel Jesús Donoso.

La banda era pues, temible y justificado el temor que se le tenía.

Cuando algún tranquilo hacendado era visitado por estos malhechores sabía que debía sentirse feliz si escapaba con vida, pues lo que con dinero era imposible.

El clamor que se levantaba en los lugares que eran visitados por el Ñato Eloy, indujo a las autoridades policiales a redoblar la vigilancia y la persecución para dar con los malhechores y un buen día, cuando la estrella de la banda empezó a serle infiel, los bandoleros cayeron en poder de la justicia.

EL DICTAMEN JUDICIAL

Como decimos, después de una activa y prolongada pesquisa, el Ñato Eloy y algunos de sus cómplices, caían en manos de sus perseguidores.

Trasladados a la Cárcel Pública de esta capital, fueron puestos a disposición del Juez del Cuarto Juzgado del Crimen de Santiago y el Juez señor Aguirre les inició el sumario respectivo.

Eran tantos los crímenes de que se acusaba a la banda, que la sentencia no podía serle favorable y cuando el sumario se dió por terminado, pasaron los antecedentes a conocimiento del promotor fiscal, quien pedía para los reos las siguientes penas:

Para Eleodoro Hernández Astudillo, capitán de la banda, alias "El Ñato Eloy", pena de muerte.

Para Antonio Espina Guajardo, pena de muerte.

Para Alberto Hernández Celedón, pena de muerte.

Para Alberto Meckes Urra, 15 años; y

Sobresee definitivamente respecto de Juan Bautista Soto Martínez.

Otro de los malhechores fué asesinado en la Cárcel por uno de los reos.

PROTESTA "EL ÑATO ELOY"

Pues bien, el reo Carlos Astudillo Hernández o Eleodoro Hernández Astudillo, consideró completamente injusto el dictamen del Fiscal y presentó un voluminoso escrito al Juzgado sumariante.

En ese escrito el "Ñato Eloy" expuso todas sus cualidades buenas que tuvo antes de delinquir, y agregó que estaba dispuesto a regenerarse por completo y llevar una vida digna de un ciudadano respetuoso de las leyes del país.

En uno de los acápites de su extensa presentación, dice que las cárceles y presidios no son centros de regeneración, sino verdaderas Universidades del crimen, y por lo tanto él sería más útil al país obteniendo su libertad.

Agregaba que su padre es un anciano y que él no tiene culpa alguna que su hijo haya delinquido; en consecuencia estimaba que el autor de sus días no tiene por qué sufrir las amarguras de tener en su familia a un condenado a muerte.

LA TERRIBLE SENTENCIA

Pero de nada le valió al famoso delincuente el escrito anterior, pues el juez sumariante, después de una laboriosa actuación, le ha dado término al proceso y lo condena a muerte en una voluminosa sentencia que está para ser firmada en la tarde de hoy, pero que puede también ser modificada por la de presidio perpetuo, según se nos expuso ayer.

Condena también a muerte a varios de los individuos que formaban la banda y para quienes el ex-Promotor Fiscal suplente señor Cuevas Luco, había pedido igual pena.

Esta interesante sentencia deberá ser firmada hoy en la tarde por el juez señor Aguirre e inmediatamente serán notificados los reos de ella.

Y como es natural y corriente en estos casos, tanto "El Ñato Eloy" como los demás de la banda, apelarán del fallo.

EL JEFE DE LA BANDA CAMBIA DE TACTICA

Pero parece que "El Ñato Eloy" se halla dispuesto a cambiar de táctica en esta segunda fase del proceso.

Por las conversaciones que hemos sorprendido al reo en las veces que se le ha llamado al tribunal, hemos sacado en limpio que el temible bandolero se encuentra dispuesto a pedir a los tribunales de segunda instancia, que se dé cumplimiento a la pena de muerte si es que el juez le aplica tal condena.

No quiere obtener el perdón de la vida, como lo solicitaba en aquella ocasión, en que presentó el escrito que comentamos hace poco.

Y para seguir este camino fatalista expone que ya no es tiempo de regenerarse y culpa de esta triste situación a las autoridades que lo persiguieron anteriormente.

Dice el reo que la primera vez que delinquió y fué castigado, se retiró con la firme idea de seguir por el buen sendero.

No quería volver más a pisar las puertas infamantes de la Cárcel y con este objeto iba dispuesto a ganarse la vida honradamente.

Pero no lo pudo.

¿Por qué?

Lo va a saber el lector.

CARABINEROS Y POLICIAS CULPABLES

Dice "El Ñato Eloy", que apenas salió de la Cárcel fué víctima de una atroz persecución de parte de las policías y de los carabineros. Estos no lo dejaron tranquilo ni a sol ni a sombra, tal vez porque creían que iba a delinquir nuevamente.

Esta tenaz persecución le impidió dedicarse a un trabajo honrado, pues no daba paso sin que fuera molestado.

En una ocasión, fué apaleado por la policía y otras veces flagelado por los carabineros, sin que tuviera participación alguna en los hechos que entonces se le imputaban.

Otra vez los carabineros le dieron alcance en circunstancias que iba con un compañero, a quien le dieron muerte.

No le dieron, pues, cuartel, y no le cupo otro camino, en vis ta feroz persecución, que dedicarse al robo, al salteo y micidio.

¿Cómo contestar a la cam que era víctima?

Hacerse jefe de una temi da y vengar en cualquier bro de la sociedad lo que é vez, representada por la p los carabineros, hacía con él.

Y del arrepentido delincu años atrás, la fuerza de las c tancias lo convirtieron en dolero que tampoco daba c

¿Para qué quiere la vida se pregunta "El Ñato Eloy",

Y él mismo se contesta:

—Para que cuando salga e tad vuelvan los policías y c neros a perseguirme y a n un instante para pensar s en trabajar.

Y tal vez el reo tenga raz

El sistema actual de p los reos libertos es intolera

¿Brujas en el proceso calle de Eyzaguirre?

ASI PARECE EN LAS UL INVESTIGACIONES DE LA CION DE SEGURIDAD

"Los Tiempos" en su edi ayer dió cuenta que en la S de Seguridad se hallaba una mujer llamada Rosa Berríos, a la que creía da en el intento de envene to de don Eleuterio López,

Como lo informamos en edición del Jueves último, sumariante decretó que la Se Seguridad investigará si mente aparecían mezcladas tas incidencias algunas médi bateras como se creía y qu ser las personas que sumin el veneno a que se refieren timas publicaciones y los médicos.

Tan pronto como la Sección guridad se impuso de esta orden de investigación, pesquisas y según nuestras maciones habría aprehendido sa Sánchez Berríos a la que tima complicada en este envenenamiento.

La Sánchez no fué puesta sición del Juzgado del Cr el día de ayer, tal vez lo se

Se nos informa que la de Seguridad sigue los pasos médica yerbatera a la que se cree culpable del mism que se supone a la Sánchez.

THE MONARCH
ES EL REY DE LOS CIGARRILLOS HABANOS
$ 1.20 CAJETILLA

SERVICIO METEOROLOGICO DE "LA NACION"

4 DE ABRIL DE 1924

OBSERVACIONES METEOOROLOGICAS LOCALES

Presión atmosférica, m|m. a 0° y 45° lat., 7h., 717.8; 12h., 717.6; 21h., 718.0.

Humedad relativa, o|o: 7h., 62%; 14h., 31 o|o; 21h., 58 o|o.

Tensión del vapor de agua, m|m.: 7h., 7.7; 14h., 8.6; 21h., 8.0.

Temperatura del aire, 0° C.: 7h., 13.0; 14h., 22.1; 21h., 14.1.

Dirección del viento y grado Beaufort: 7h., N-1; 14h., S-2; 21h., calma.

Velocidad, metros por minuto: 7h., 110; 14h., 270.

Nebulosidad (décimos) y densidad: 7h., desp.; 14h., 4-0; 21h., desp.

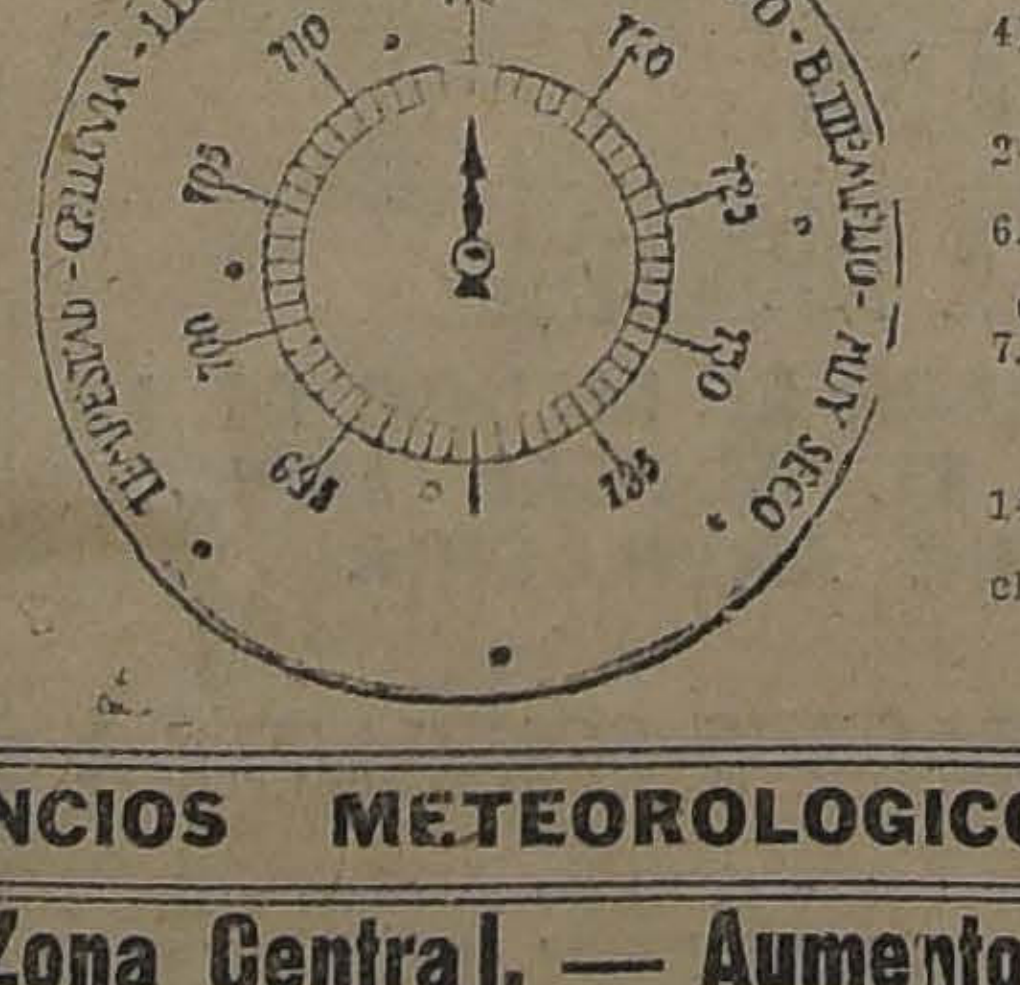

Tipo de nubes y dirección: 7h., — 14h., Ci.; 21h., —

Visibilidad y titilación (de 0 a 4): 7h., 2; 14h., 2; 21h., 2-2.

Temperatura del aire, máxima: 24.1.

Temperatura del aire, mínima: 6.6.

Oscilación térmica en 24 horas: 7.5.

Viento dominante: Sur.

Agua caída hasta lafecha: 7h., 14.0 mm.

Agua caída hasta la misma fecha del año anterior: 0.8 mm.

Hidrometeoros: rocío.

ANUNCIOS METEOROLOGICOS

Buen tiempo en la Zona Central. — Aumento de la temperatura

CARACTERES GENERALES DEL TIEMPO

El alza de la presión atmosférica ha venido a normalizar el régimen isobárico, haciendo declinar el mal tiempo en el Sur. Frente a Isla Mocha existía en el día de ayer una pequeña depresión que será llenada en las próximas 24 horas, desapareciendo completamente.

Las consecuencias inmediatas de estas fluctuaciones de la presión atmosférica serán las siguientes: a) Buen tiempo en sus caracteres generales en la Zona Central y aumento de la temperatura; b) Nublados parciales en la Zona Sur, estado atmosférico variable y temperatura fría.

Este régimen atmosférico no será de larga duración y a partir del día de hoy la presión atmosférica principiará a bajar nueva-

ANUNCIOS PARA LA ZONA NORTE

Fuertes vientos del Sur-Oeste en las costas de Antofagasta.

Buen tiempo general. Nublados en las costas de Coquimbo.

Temperatura en general, moderada.

ANUNCIOS PARA LA ZONA CENTRAL

Buen tiempo en sus caracteres generales.

Aumento notable de la temperatura durante la tarde.

Las máximas alcanzarán a 25 grados o más.

Soplarán vientos del Sur-Oeste.

A partir del medio día de hoy, la presión atmosférica principiará a bajar nuevamente, produciéndose en un plazo posterior nuevos cambios de tiempo.

ANUNCIOS PARA LA ZONA

El mal tiempo principiará a declinar en el día de hoy.

El estado atmosférico se manifestará variable, con frecuentes nublados y neblinas por la mañana.

La temperatura descenderá y se manifestará fría.

Se producirán heladas.

Soplarán fuertes vientos del Sur.

ANUNCIOS PARA LA COSTA

Habrá gruesa marejada en la costa de la Zona Norte.

Buen tiempo en la costa de la Zona Central, temperatura fresca y viento del Sur-Oeste.

Estado atmosférico variable con recio oleaje desde Arauco a Chiloé.

Mal tiempo con fuertes ventarrones entre Chiloé y Magallanes.

NOTA.—Estos anuncios se transmiten por radio-telefonía a todo

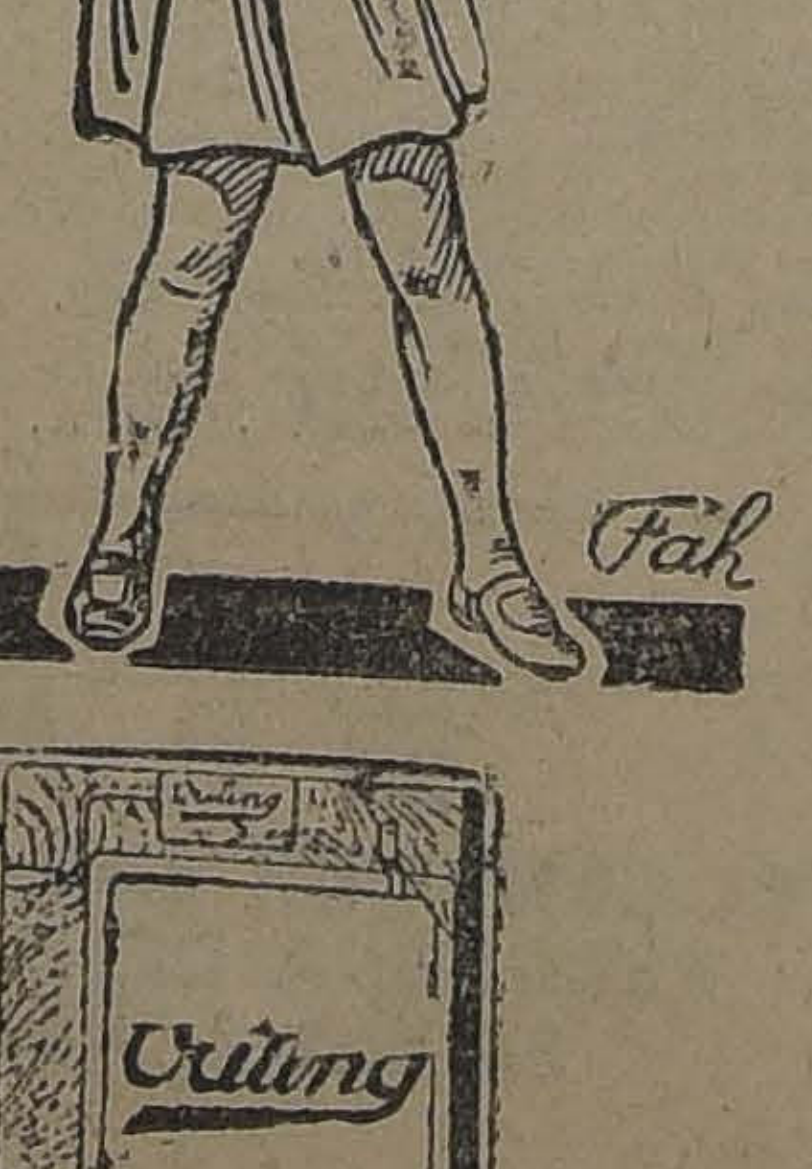

DISCOS
Gran repertorio de la
últimas novedades
Todos de doble fa
a $ 12 c|u.
LA CASITA, hermosa can
PADRE NUESTRO, tango
moda
LA BALLADERA, shimmy
serrucho
LA BOMBONERA, shimmy
HO HARORL, hermoso fox
trot
HUMMING, shimmy
LA COPA DEL OLVIDO, ta
go
JENPEUX PAS VIVRE SA
AMOUR, shimmy
J' AIME, shimmy
JE'AI MARRE, shimmy
YES, WE HAVE NO, ban
Y muchos otros de
Operas, por CARU
SO, Schipa, Fleta,
etc., etc.
OUTING
EL FONOGRAFO
PORTATIL IDEAL
TOCA TODA CLASE DE DISCOS CON C
RIDAD Y POTENCIA EXTRAORDINAR
Antes de resolver su compra visite:
Casa CESAR RAU - Ahumada
GRANDES FACILIDADES DE PAGO

ECOS DE LA CONVENCION DE CONCEPCION

COMO FUE APRECIADA EN AQUELLA ASAMBLEA DEL MAGISTERIO LA REFORMA DE LA LEY DE EDUCACION PRIMARIA

Damos a continuación la cuenta que presentaron a la Junta Ejecutiva de la Asociación de Profesores de Chile, los delegados a la última convención del Magisterio:

(Versión oficial)

El señor **Miguel Ruz** (presidente). —Entrando al objeto de la sesión, tiene la palabra el compañero Víctor Troncoso, sobre reforma de la enseñanza.

El señor **Troncoso**. — Ante todo debo dar una idea general del estado de aquella gran asamblea, la más numerosa y la más consciente de todas las asambleas de profesores que he visto. La delegación de Santiago desempeñó un papel importante, porque llevaba toda clase de elementos desde el asambleísta capaz de poner en efervescencia una asamblea, hasta el asambleísta capaz de ponerla en calma. En estas asambleas agitadas desempeñaron un gran papel nuestras compañeras del bello sexo.

Entrando a la cuestión de mi cuenta, debo decirles que la comisión de reforma educacional primero y la asamblea plena después, consideraron que no se podía hacer un estudio de reforma de la actual ley de educación primaria obligatoria porque dicha ley estaba viciada desde su base, pues había sido el fruto de una transacción política que no tomó en cuenta para nada los intereses del magistrado ni el propio servicio. **En tal virtud**, no cabía otra cosa

LA COMISION DE REFORMA DE LA ENSEÑANZA

que hacer otra ley sobre puntos generales que fijaría la convención. **Esta era, pues, la esencia** de nuestro estudio, pero también se dijo que la enseñanza primaria no se podía tratar aisladamente, como se había hecho hasta aquí, sino que era preciso considerar toda la enseñanza, aunque fuera en sus rasgos generales.

Se estudió largamente el perjuicio que acarrea para la enseñanza y para el engrandecimiento del país la falta de un plan general de educación que relacione a todos los servicios de las diferentes ramas de la enseñanza y, en sus normas generales, los agrupe en una sola corporación. Esta no puede ser otra que la Superintendencia de Educación Nacional de que habla nuestra Constitución; pero a base técnica.

Se pasó después a tratar la declaración de principios. Bien sabemos cómo se ventilan las cosas en este país. Todo está ligado a la política. El que tiene oportunidad de resolver algo lo hace casi siempre, inclinado a su idea política, sea porque lo siente o porque lo obligan, cuando no sus correligionarios, **"las altas consideraciones"**, que es lo más irresponsable que hay en este país. Todavía más: los católicos inclinan la enseñanza a su credo y así nace la lucha tenaz que se traduce en transacciones vergonzosas, como la pobre ley de educación obligatoria.

Por eso fué que la Convención estimó que la enseñanza debe estar alejada de todas estas contingencias; y ante los males palpables de las luchas político-religiosas, que vanamente tratan de ocultar, la Convención declaró que la enseñanza era un problema social, nacional, neutro, racial y humano. De manera que no es de la tendencia de un Gobierno cualquiera, que muchas veces puede ser ocasional, sino que todo Gobierno debe respetar estos principios.

El niño no debe aprender otra cosa en la escuela que las verdades científicas **a su** alcance, con el fin de ser **útil a** los demás en todo sentido. Las cuestiones religiosas son cosas de la casa y los credos político los aprenderá a su tiempo. La escuela de la vida se encargará de inculcar esos credos. Son los partidos políticos y credos religiosos, con sus hechos tangibles, los que deben conquistar adeptos. Pero no confundir el alma del niño, valiéndose de la cátedra o del poder para inculcarlos.

Otro asunto de trascendencia que trató la Convención es el que se refiere a que debemos formar las nuevas generaciones para la cooperación y no para la lucha. Bien sabemos que ahora se ensalsa la lucha; pero con buenas armas, se agrega. En la realidad se ha visto que cada cual, a trueque de triunfar, encuentra perfectamente buenas sus armas, aunque tenga que claudicar, adular, perder su dignidad, enlodar reputaciones, etc., etc., ya que luchar es vivir y triunfar es satisfacción. La Convención dijo que había que cambiar radicalmente de rumbos, educar para la cooperación, cooperar es armonizar, es fomentar el libre acuerdo, es cultivar la solidaridad social; es, en fin, hacer la verdadera confraternidad humana.

En cuanto a organización de la enseñanza, se tomó en cuenta la descentralización administrativa, la constitución geográfica del país y la dirección de la enseñanza por los mismos maestros.

En cuanto a la organización, se entrega la enseñanza primaria a cuatro Consejos de Educación Primaria Regionales, correspondientes a las cuatro zonas del país. Tendrían su asiento en Antofagasta, Valparaíso, Concepción y Valdivia, respectivamente. La composición de estos Consejos será por delegados de los profesores de la zona, por representantes de las principales actividades de la zona correspondiente y por delegados de las instituciones obreras. Estos Consejos serán autónomos y se relacionarán entre sí por medio de un Consejo Central que funcionará en Santiago y que será compuesto por los delegados de los Consejos Regionales.

Este Consejo Central nombra sus delegados a la Superintendencia, que, como lo dijimos antes, será la que tendrá la tuición superior de toda la enseñanza. Todos los miembros de estos Consejos deben ser rentados.

En lo que se refiere a la Escuela Normal, se estimó que ésta es la base de la enseñanza primaria.

La deficiencia de la escuela primaria hay que buscarla en la Escuela Normal. La Escuela Normal actual peca por la base esto es, no es una escuela profesional ni técnica como debe serlo, sino que desempeña estas misiones a medias. Me explico: las escuelas normales reciben muchachos con estudios primarios, de edad de 12 años arriba. Esos niños no tienen la menor idea de lo **"que es eso de estudiar para maestro"** y pasan los primeros años y aún todos los curso, y lo que es peor, se titulan sin comprender la responsabilidad del maestro. Esto se traduce en la vida del maestro, en ejemplares que toman la carrera para pasar la vida únicamente o para hacer estudios para otras actividades. Otros viven de sobresaltos, porque les carga ser maestros; por la misma razón, otros niegan su calidad de tales, etc., etc. Estos falsos maestros son el terror de los directores de escuelas y de los visitadores. Se lo llevan en eterno reclamo de derechos, y no cumplen jamás con sus deberes.

Hay, pues, estimados compañeros, una serie de gana-panes que deben estar fuera del servicio.

Pero hay que ser justos. Ellos no tienen la culpa. La tienen sus padres que los mandaron a estudiar una carrera que no sentían y la tienen las escuelas normales por recibir muchachos que no manifiestan inclinaciones para maestros.

La reforma se hizo tomando en consideración el mal existente y considerando además que ser profesor de instrucción primaria, no es, como muchos creen, que su misión es enseñar a leer y escribir a los "rotitos", para que éstos puedan votar después en esos mercados humanos que se ha dado en llamar **acto cívico**, sino que el profesor primario es un especialista encargado de formar la conciencia ciudadana, **el alma nacional**, como se dice. De manera que para hacer todas estas cosas necesita en primer lugar tener formada su conciencia y su propia alma.

Por eso es que la Convención declaró que la Escuela Normal debe reformarse radicalmente. Que no sea más escuela humanista técnica, sino que sea una escuela universitaria donde se aprenda la técnica de la enseñanza solamente. Que los alumnos que reciba hayan terminado todas sus humanidades y, sobre todo, que ellos busquen la Escuela Normal.

En cuanto a la remuneración científica, la Convención ratificó el acuerdo de la Convención anterior, en el sentido de que debe remunerarse científicamente al maestro, tomando en cuenta sus 30 horas semanales de clases que se le exige y la necesidad de todo orden que tiene que satisfacer.

Como ven los compañeros, la Convención fijó normas generales únicamente, y encargó a la Junta Ejecutiva la redacción de un proyecto de ley según estas normas. Una vez redactado el proyecto lo dará a conocer a las agrupaciones departamentales para que lo hagan suyo y empiecen a dar la campaña hasta conseguir sacarla como ley de la República. Para terminar, sólo me resta decir que es indispensable que cada uno de ustedes se convierta en un esforzado paladín de la causa, a fin de que sea una realidad cuanto antes esta ley que por primera vez será a base científica y técnica, ya que la inspiran los propios interesados.

COMISION DE PROPAGANDA

A continuación, el compañero Candelario Sepúlveda dió cuenta de los trabajos efectuados por la Comisión de Propaganda.

1.o — Se aprobó el acuerdo de ayudar al periódico "Nuevos Rumbos", con $ 20 por cada Agrupación.

2.o— Recomendar a las diferentes agrupaciones que trabajen porque cada uno de sus asociados se suscriban a dicho periódico.

3.o Que se busquen agentes del periódico aún en los pueblos más pequeños.

4.o Recomendar al director de "Nuevos Rumbos", o a la Junta Ejecutiva que permit la publicación de los artículos que se envíen siempre que no hieran los intereses del gremio.

5.o Recomendar a la Junta Ejecutiva la organización de una Editorial para facilitar los medios de propaganda.

6.o Recomendar a las agrupaciones que publiquen en la prensa local reseñas de sus sesiones y las circulares que reciban de la Junta Ejecutiva.

7.o Recomendar a las agrupaciones que realicen jiras de propaganda.

8.o Recomendar a las agrupaciones la dictación de conferencias en las cuales se de a conocer la Sociedad, su actuación y los fines que persigue; propender al intercambio de conferencias entre profesores y otras personalidades de las distintas regiones del país y de otros países.

9.o Recomendar la adopción de insignia, himno y estandarte llamando la Junta Ejecutiva a concurso.

10.o Recomendar a cada Agrupación la formación del Hogar Social a la brevedad posible.

COMISION DE ACCION SOCIAL

El delegado por Santiago, compañero Javier Urrutia, dió cuenta de las actividades de la Comisión de Acción Social que eligió la Convención.

Hizo presente que dicha Comisión se había dedicado a estudiar las causas de unión y desunión del magisterio del país.

Se presentó a la Comisión la siguiente tesis: "La política une o desune al magisterio?"

Alrededor de esta tesis se desarrolló un interesante debate. Se hizo ver que uno de los grandes motivos de división del gremio, había sido la política.

El profesorado había aprendido que para ascender lo único que se necesitaba era el apoyo político y que afiliándose a algún partido determinado era el primer paso dado en la carrera.

Los miembros de la Comisión estuvieron de acuerdo en declarar que la política no había hecho otra cosa que dividir al magisterio y desmoralizar el servicio de instrucción primaria.

Bastó que se iniciara un movimiento tendiente a alejar al profesorado de los partidos políticos, para que se empezra a solidificar la agrupación gremial, cristalizada en el gremio educacional "Asociación General de Profesores de Chile".

El sentir de la Comisión de Acción Social pesó en forma decisiva en los acuerdos de la Convención.

En dicha Comisión hubo acuerdo para estimar que el régimen carcelario actual no está a la altura del concepto que se tiene sobre la delincuencia. Esto es que el delincuente obra movido por causas inherentes a la sociedad misma. Que en vez de castigarse se debe educar; fundándose en este principio debe transformarse completamente el régimen carcelario actual.

Se acordó bogar por la supresión de las apuestas mutuas en los hipódromos del país y se tomaron otros acuerdos relacionados con el rodaje interno de la Asociación.

TEMAS LIBRES

La señorita Olga Geldberg, dió lectura a los temas libres aprobados en la Convención, y que fueron los siguientes:

1.o El que se refiere a los pasajes gratis por los Ferrocarriles del Estado y que dice: "Pedir al Supremo Gobierno conceda al magisterio primario de Chile, pasajes gratis en los Ferrocarriles del Estado y vapores nacionales por lo menos en el período de vacaciones y durante todo el año por asuntos del servicio y de salud.

2.o El relacionado con los derechos civiles de la mujer: "Secundar el movimiento feminista en lo referente a la consecución de sus derechos civiles y hacer la propaganda que sea necesaria;

3.o Recabar de quien corresponda la dictación de un decreto que prohiba la consagración de las escuelas o salas de clase a imágenes o divinidades;

4.o Auspiciar la compatibilidad entre los cargos de profesores primarios y los puestos de subdelegado, inspector, oficial del Registro Civil, juez de subdelegación y juez de distrito, con lo cual los maestros tendrían opción a desempeñar todos estos puestos con el consiguiente beneficio para la República;

5.o Declarar que es su aspiración la conversión metálica, para cuyo fin exigirá a las agrupaciones realicen un movimiento de opinión por medio de conferencias folletos, publicaciones de prensa, etc., hasta llegar a obtener su realización;

6.o La dictación de una ley que establezca la Caja de Salud que atendería por cuenta del Estado a los maestros hasta su total restablecimiento;

7.o Trabajar porque se modifique la actual ley sobre el impuesto a la renta;

8.o Recomendar a las agrupaciones presten toda atención al fomento de los deportes entre los asociados y organizaciones obreras;

9.o Solicitar una modificación en lo que respecta a las licencias en caso de enfermedad;

10.o Pedir a la Junta Ejecutiva que obtenga del Gobierno toda clase de facilidades para la realización de una excursión de maestros a la Argentina y el Uruguay, en época oportuna.

REFORMA DE LA LEY DE EDUCACION PRIMARIA

A LAS 2 P. M. SE EFECTUARA EN EL TEATRO SETIEMBRE LA ASAMBLEA AUSPICIADA POR LA ASOCIACION GENERAL DE PROFESORES

Hoy a las dos de la tarde se llevará a efecto en el Teatro Setiembre (Delicias esquina Lira) una gran asamblea pública organizada por la Asociación General de Profesores de Chile, destinada a ilustrar a la opinión pública sobre las reformas de la Ley de Educación Primaria Obligatoria que auspicia el magisterio primario.

La asamblea de esta tarde estará sometida al siguiente programa:

I. — Orquesta.
II. — Discurso de apertura por el Presidente de la Agrupación Santiago, señor Miguel Ruz.
III. — Normalistas graduados después de la Ley de Educación Primaria Obligatoria, señor Humberto Díaz C.
IV. — Danza clásica por la Marujita López, acompañada al piano por la señora Amelia Palma.
V. La reforma de la Ley de Educación Primaria, disertación por el señor J. Adelino Barahona.
. — [illegible] de cello, por el señor
VI. — Sólo de cello, por el señor Manuel Pérez, acompañado por la señora Palma.
VII. —La Dirección Técnica de la Enseñanza Primaria, por el señor Ramón Jerez.
VIII. — Declamación por el señor Fernando Martínez Monreal.
IX. — La situación económica social del magisterio, por el señor Víctor Troncoso.
X. — La partida. Canción por el tenor señor Luis Montero.
XI. — Campaña extensiva contra el alfabetismo, por el señor J. Andrés Aguayo.
XII. — Danza por la señorita López.
XIII. — Orquesta final.

En los círculos educacionales estudiantiles y obreros reina gran entusiasmo por asistir a este acto, en el cual los profesores primarios plantearán públicamente su doctrina respecto a las reformas educacionales que se producirán en breve.

PROFESORES TITULADOS SIN CLASES

UN NUMEROSO GRUPO ESTUVO ANOCHE EN NUESTRAS OFICINAS

Anoche recibimos la visita de un numeroso grupo de profesores y profesoras titulados en el Instituto Pedagógico, que se encuentran sin colocación en los colegios fiscales.

Nuestros visitantes pasaron a nuestras oficinas a explicarnos las razones que los asisten en su campaña tendiente a obtener de las autoridades se provean en propiedad las clases que están servidas interinamente en los liceos, llamándose oportunamente a concurso para hacer los nombramientos en propiedad.

LOS PROFESORES EN NUESTRA IMPRENTA

Instrucción comercial norteamericano

Se ha comisionado a don David Schwartzman para que estudie en Estados Unidos de Norte América los planes de estudio de los establecimientos de instrucción comercial.

Liceo N.os 1 y 2 de Valparaíso

Se ha fijado en 250 pesos la pensión que deben pagar las alumnas medio-pupilos de los Liceos de Niñas N.os 1 2 de Valparaíso.

Universidad de Chile

ENTREGA DE DIPLOMAS

El próximo reparto de diplomas se verificará el Lunes 7 del presente, a las cinco de la tarde. Las estampillas para dichos diplomas se recibirán los días 5 y 7 del presente de 10 a 12 A. M. en la Oficina de Títulos y Grados.

Cursos crisol

Los cursos Crisol de la Escuela de Artes tendrán abierta su matrícula [illegible]

MISTERIO

JUNTA DE BENEFICENCIA ESCOLAR

SESION DE DIRECTORIO DEL JUEVES PASADO

El Jueves pasado se reunió el Directorio de la Junta de Beneficencia Escolar, con asistencia de las señoras María Valdés de Prado, Sara Hinistroza de Sota, señorita Elvira Santa Cruz Ossa y los señores Augusto Vicuña Subercaseaux, Jorge Valdivieso Blanco, Luis Abalos, Ambrosio Montt Rivas, Jorge Silva Beltra, Armando Oyaneder, Eduardo González.

Excusó su inasistencia el director de Educación Primaria, señor Darío E. Salas.

Presidió el señor Vicuña Subercaseaux.

Se presentaron los siguientes socios: señores Carlos Hernández B., Gonzalo García Cuevas, Ricardo Herrera Lira, Justo Lardinois, propuestos por la señorita A. Subercaseaux; señor Leonidas Lagunas, por la señora Sara H. de Sota, y el almirante señor Vicente Zegers, propuesto por el señor Abraham Arias.

Se dió cuenta de que, a propuesta del primer alcalde que presidió la Comisión de Juegos Infantiles, fué integrada dicha comisión con las siguientes personas: señora Sara Hinistrosa de Sota, señoritas Elvira Santa Cruz Ossa, doctora Cora Mayers, Yolanda Ugarte, Ida Corbat, Deomelina Rojas, Ruth Kock, y los señores Jorge Valdivieso Blanco, Raúl Edwards, Jorge Matte Gormaz, Enrique Zañartu, Joaquín Cabezas, Alfredo Betteley, comandante Alfredo E. Ewing, Guillermo Martínez, Carlos Hernández, Oscar Gacitúa, prefecto señor Julio Bustamante, Alcibíades Sánchez.

Que la comisión de Roperos Escolares ha quedado constituída en la siguiente forma: señoras María Huidobro de Vicuña, Carmen Subercaseaux de Helfmann, Teresa Garland de Ossa, Amelia Errázuriz de García Huidobro, Hortensia Navarrete de Plaza, Mercedes P. de Alzolas, Julia Avila de Vicencio, Ismenia Vélez de Izquierdo, Domitila Cortés de T., Tránsito Urtubia de C., Julia Riveros de C. Juana Morales de Cabello, señoritas Inés Valdivieso Barros, Laura Durán, Ercilia Pérez, María Mandiola, Cora Sepúlveda, Amelia Gómez, María Ríos, Berta Espinosa.

Que la comisión de Prensa y Propaganda quedará formada por las siguientes socias: señorita Elvira Santa Cruz Ossa, señora Laura Barahona de Veira Gallo, señora Olivia G. de Mayers, doctora Ernestina Pérez, señorita Virginia Rojas H. y los señores Arturo Alessandri R., Ambrosio Montt R., Jorge Valdivieso B., Arturo Alemparte, Alberto Hurtado, Abraham Arias, Luis Fitau, Ismael Valdés Alfonso, Luis de la Barra, Edecio Torreblanca, César Valdés A., Ernesto Reid, Luis Laullé y Ernesto Merino.

Que la comisión de Colonias Escolares quedó constituída el año pasado, y en el momento activa la rifa de libras esterlinas que ha organizado a beneficio de la colonia permanente de cordillera y que debe efectuarse el 30 de Abril próximo, y en breve iniciará el servicio de alimentación escolar. Pide autorización para enviar una persona a Valparaíso a activar la rifa en esa ciudad. Así se acordó.

Se trató en seguida de la reforma de los estatutos, conforme a lo acordado en la última sesión.

Se inició un interesante debate sobre los puntos reformados, en el que tomaron parte la señora Hinostroza de Sota y los señores Vicuña Subercaseaux, Silva B., Abalos y Montt Rivas, dejándose para la próxima sesión la finalidad de la discusión.

Al tratarse del proyecto de reglamento de la Cruz Roja Juvenil, de que son autores el doctor Pedro Ferrer y el señor Edecio Torreblanca, hubo acuerdo para nombrar una comisión que estudie el proyecto e informe al directorio en su próxima sesión

Esta comisión se reunirá el Lunes 7 del presente, a las 4.30 de la tarde, en casa del presidente de la institución

Por último, se acordó reunirse el próximo Jueves a la hora de costumbre.

VITAL POQUINDO
LAXATIVA

FUNDO
VENDO O ARRIENDO A UNA
HORA DE CARTAGENA
1.500 cuadras rulo, 30 regadas, frente al mar, con cómoda playa. Buenas casas. Lomajes suaves. Especial praa siembras y ovejería. Plantaciones. Susceptible de regar 1,000 cuadras a poco costo.
Precio: $ 350,000. Canon: $ 22,000
ALBERTO SANTELICES F.
AGUSTINAS 1152

ESPERAMOS
SU ORDEN
Incluyéndonos sesenta centavo para remitirle el juego que nos indique de los que ha publicado "La Nación".

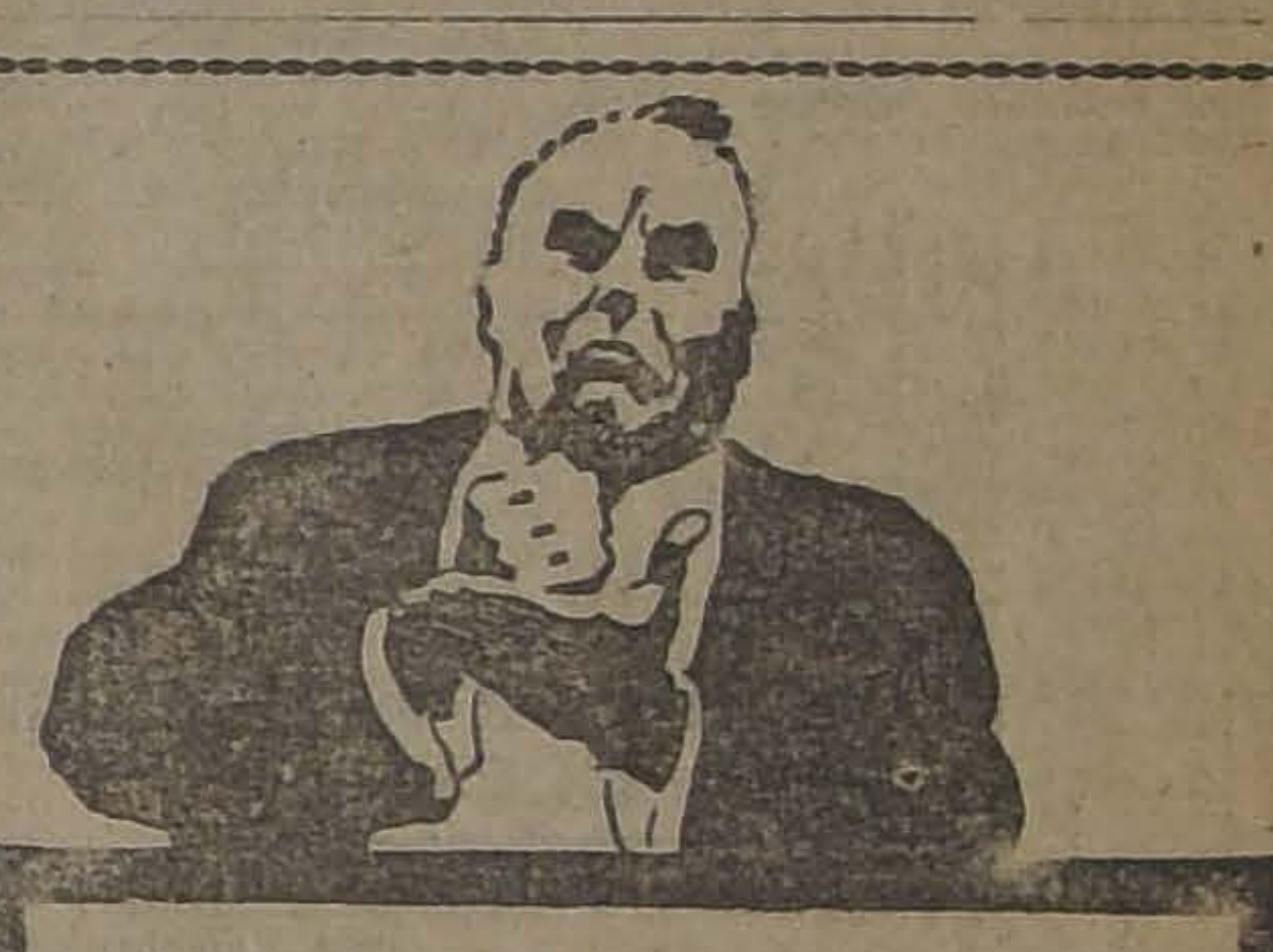

El dominio de sí mismo
y la energía son indispensables en la lucha de la vida para llegar al éxito que se desea. El nerviosismo y sus consecuencias, como insomnio, desmadejamiento, debilidad, abatimiento, etc., acaban con la capacidad física y psíquica. El remedio sedante nervioso por excelencia son las inofensivas
Tabletas "Bayer" de Adalina
BAYER

ADALINA
ADALINA

Todos los productos legítimos "BAYER" llevan un sello de garantía de color amarillo. Rechácense todos aquellos productos que no tengan este requisito.

INTERNADO BARROS ARANA

AYER SE REUNIO LA COMISION DE BECAS

Ayer tarde se reunió la comisión que anualmente distribuye las becas que el Gobierno concede a ciertos estudiantes en el Internado Barros Arana.

Asistieron: don Ricardo Montaner Bello, secretario general de la Universidad; don Juan N. Espejo, Consejero de Instrucción; don Eduardo Lamas, Rector del Internado; y don Armando Salas Ibáñez, secretario de la Comisión.

En la reunión se terminó la distribución de las treinta y tantas becas disponibles, para obtener las cuales se habían presentado más de setenta candidatos.

COMISION DE ENSEÑANZA COMERCIAL

SE DESIGNA MIEMBRO DE LA CORPORACION AL DIRECTOR DEL INSTITUTO SUPERIOR DE COMERCIO, DON MANUEL 2.o ARANCIBIA

Se ha tramitado el Decreto Supremo por el cual se acepta la renuncia que hace don Alberto Bacciarini, del cargo de miembro de la Comisión de Enseñanza Comercial.

En su lugar se ha designado a don Manuel 2.o Arancibia, Director del Instituto Superior de Comercio.

La composición de la Comisión queda en la siguiente forma:

Vice-presidente, don Salustio Barros; Consejeros: don Absalón Valencia, don Oscar Urzúa, don Gustavo Silva Campo, don Francisco Encina, don Javier Gandarillas, don Manuel J. Ortiz, don Vicente Adrián, don Pedro Fajardo, don Hernán Correa Roberts, don Alejandro Lira Infante, don Manuel 2.o Arancibia y el Visitador de Enseñanza Comercial, don Armando Donoso.

A TODOS LOS QUE PADECEN
de ESTREÑIMIENTO, MALAS DIGESTIONES
CARGAZÓN de la LENGUA — ENTERITIS
INFARTOS BILIARES
Tomen por la noche, al acostarse, dos comprimidos de
Lactolaxine Fydau
Este remedio es un poderoso reeducador del intestino, el único capaz de curar el Estreñimiento y las afecciones que de él derivan.
La LACTOLAXINE FYDAU, admitida en los Hospitales de París, la prescriben las eminencias médicas en todos los países.
LABORATORIOS BIOLÓGICOS ANDRÉ PARIS, 4, R. de la Motte-Picquet, PARIS (Francia)
Véndese en todas las buenas Farmacias.

NAVAJA DE SEGURIDAD
Gillette
Legítima, Chapeada De Oro,
La Ganga Más Grande Jamás Ofrecida
JAMÁS, en las realizaciones de navajas de seguridad, habíase ofrecido ganga tan estupenda.
Sencillamente mire esta Gillette legítima, chapeada de oro, acabada de salir de nuestra fábrica: con una cajita para las hojas, también chapeada en oro, y en un hermoso estuche.
Recuerde que las navajas de seguridad y hojas Gillette legítimas hacen que más de veinte millones de caballeros se rasuren diariamente con verdadero placer.
De venta en todos los establecimientos del ramo, en todas partes.
Compre Su Gillette Hoy Mismo
Representantes
REA HANNA
Calle
Blanco 1293
Valparaíso

MADE IN U.S.A.
TRADE Gillette MARK
KNOWN THE WORLD OVER

Ilustramos aquí el modelo "Beacon". Hay otros dos modelos de Gillette, chapeados de oro, el "United Special" y el "College," que se venden también a precios populares.

LOS MATCHS DE ESTA NOCHE EN EL CIRCO HIPPODROME

TEOBALDO VERA CONTRA RAUL MELENDEZ

Rutier Parra versus Eduardo Valenzuela.— Oscar Berbelagua contra Nicanor Tapia

La Empresa del Circo Hipódromo ha preparado para esta noche un interesante programa boxeril, en cuyo desarrollo tomarán parte tres parejas de reputados profesionales.

La dicha Empresa se propone organizar periódicamente torneos en los que tendrán destacada actuación los más prestigiosos profesionales de la nueva generación, con lo que se les facilitará su carrera, ya que estos muchachos, entre los que se delinean verdaderas promesas, no tienen muchas oportunidades de darse a conocer y recibir un estímulo para continuar su carrera. Estos espectáculos se harán a precios muy reducidos, a pesar de que los programas contarán siempre con números tan atrayentes como los que ofrece esta velada inicial de hoy.

SEÑOR RAUL MELENDEZ

TEOBALDO VERA

EL PRELIMINAR

Se iniciará la interesante velada de esta noche con un match a seis rounds entre Oscar Berbelagua y Nicanor Tapia, dos muchachos que se merecen por su acometividad y valentía. Berbelagua ha desarrollado últimamente peleas que le han valido especiales aplausos, pues su valentía y bravura le denota como una futura promesa del boxeo nacional. Su contendor de esta noche es un muchacho hábil y valeroso, por lo que es seguro que hará una linda pelea frente a su prestigioso contendor.

EL MATCH SEMI FONDO

Este pugilato ha de resultar uno de los más interesantes de la noche, por cuanto uno de los contendores ha probado una notable valentía y gran pericia. En efecto, Rutier Parra (Alejandro Romero) tiene ganado un prestigio de lo más envidiable en sus recientes encuentros en los que el público ha podido admirar su acometividad extraordinaria, que no desmerece ni aún en los momentos de mayor apremio. Su rival será Eduardo Valenzuela, un boxeador joven; pero de mucha vitalidad y muy experimentado en los achaques del boxeo. Será una pelea a seis rounds, en los que Valenzuela, que no ha perdido ninguna de las veinte y tantas peleas que tiene en su haber, cree vencer al popularísimo Rutier Parra.

EL MATCH DE LA NOCHE

El match de fondo estará a cargo de los conocidos profesionales Teobaldo Vera y Raúl Meléndez, muchachos que tienen una bien ganada popularidad por lo que el público acude a cada uno de los matchs en que participan, en la seguridad de presenciar una pelea seria y emocionante.

Vera y Meléndez deberán desarrollar un combate digno del puesto de honor que se les ha fijado en el cartel boxeril de esta noche. Ambos tienen antecedentes que respetar y en la escala ascendente en que se hallan es indispensable para el prestigio de ambos, una actuación de acuerdo con sus anteriores performances. Según estos antecedentes, Teobaldo Vera y Raúl Meléndez deberán hacer una pelea bravísima y muy comparada y la definición no podrá ser estrecha, por cuanto ambos deberán deslindar superioridades en forma definitiva, para lo que ambos poseen golpe recio y científico.

Esta pelea será a ocho rounds y, es seguro que durante ese tiempo, darán ocasión a los habitúes al Circo Hipódromo a disfrutar de las incidencias más emocionantes.

Creemos oportuno insistir en que los precios para esta velada han sido considerablemente rebajados, pues no se persigue mayor afán de lucro sino estimular a los futuros campeones nacionales.

CITACION IMPORTANTE. — Se cita para hoy en la Federación de Box a los peleadores que actuarán en las peleas de esta noche, a las 11 1|2 A. M.

EL GRAN ENCUENTRO DE AFICIONADOS DE ESTA NOCHE

BENITO VERGARA Y MANUEL RISSO

En el conocido gimnasio del Benito Vergara, Chacabuco 28, se realizará esta noche el encuentro a 5 rounds entre el ex-campeón de aficionados del peso medio liviano Benito Vergara y el destacado exponente del Audax Italiano Manuel Risso.

Esta pelea que es esperada con el más alto interés, tendrá su desenlace esta noche, después de haberse sometido ambos protagonistas a un científico entrenamiento que les permitirá desplegar en grado máximum sus condiciones.

EL PROGRAMA

El siguiente es el interesante carnet de peleas:

5 rounds entre Humberto Díaz y Oscar Silva.

5 rounds entre Manuel Celis y Domingo Muñoz.

5 rounds semi-fondo entre Oscar Verdugo y Ramón Morales.

5 rounds match de fondo entre el campeón Benito Vergara y Manuel Risso.

Como se ve, la interesante velada pugilística de esta noche promete alcanzar el más franco éxito por la calidad del programa y los precios por las localidades que serán reducidos.

CENTRO DEPORTIVO URSUS.— David Hevia y Genaro Anguita definirán superioridades en 8 rounds.— Esta conocida institución boxeril ha preparado para hoy un interesante programa boxeril, a fin de corresponder al numeroso público que honra sus espectáculos.

4 rounds entre los infantiles Arturo Carrasco y Alfredo Reyes.

4 rounds entre Humberto Padilla, del Ursus, 35 kilos, versus José Astudillo, el Miko, del Tallman, 35 kilos.

3 rounds académicos entre el profesor del Centro Dionisio Peña con su alumno Guillermo Thompson.

4 rounds entre Fernando Aspée, particular, versus Gabriel E. Tesada, del Ursus.

5 rounds, uno más en caso de empate, entre Alfredo Morales, del Ursus, 31 kilos, versus un representante del Rodolfo Muñoz, de igual peso.

8 rounds de combate, match de fondo, entre los conocidos y valientes pugilistas David Hevia y Genaro Anguita, del Ursus.

La pelea de fondo promete ser interesante porque en ella reaparece en los tablados santiaguinos David Hevia, el aventajado alumno de Luis Vicentini, que tan buenos triunfos obtuviera bajo su dirección. Su contendor, Genaro Anguita, ha tenido descollante actuación ante los buenos aficionados y ha luchado ventajosamente con Charles Robert, a quien venció por puntos.

LOS LEONES B. C.—Hoy Sábado, a las 9.30 P. M., en el local que posee este Centro, tendrá lugar una velada boxeril.

Como match de fondo dirimirán supremacías Rafael Núñez con Juan Quiroga.

Pastor Villegas, campeón de Providencia, peso mínimum, cruzará guantes con Guillermo Briones.

Cuatro preliminares entre buenos aficionados completarán este programa.

HINOJOSA-VERGARA.— Mañana, a las 3 1|2 P. M., se medirán en un match a 6 rounds estos aficionados en el Gimnasio Manuel Sánchez (Mapocho 233). Esta velada será en honor de Luis Moller, atleta que representará nuestros colores nacionales en la próxima olimpiada que se llevará a efecto en Buenos Aires.

CENTRO SPORTIVO EL GLOBO.—Hoy, a las 9.30 P. M., se efectuará en el gimnasio de esta institución, Maipú N.o 12, una velada boxeril en la que participarán buenos aficionados de los diversos centros de la capital.

Esta velada ha sido dedicada por el Directorio en honor del dirigente fundador de la institución, señor Eduardo González.

Damos a continuación el programa:

4 rounds entre Benjamín Oliva y Manuel Muñoz.

5 rounds entre Fernando Paulsen y Rigoberto Quezada.

5 rounds entre Aníbal Valdivia y Carlos Arriagada.

3 rounds académicos entre Diego Garrido y uno de sus mejores alumnos.

5 rounds entre Roberto Campera y Alberto Arce.

Match de semi-fondo entre Lorenzo Coll y José Barrera.

Match de fondo entre Juan Salazar, del Globo y Salvador Orellana, de Providencia.

ANTONIO SALAS B. C.— "LO OVALLE".—Hoy a las 8 P. M. tendrá lugar una velada boxeril en honor del presidente activo señor Inocencio S. Lira.

La pelea de fondo estará a cargo de los peso liviano Segundo Aguirre con Marcial Varas.

Semi-fondo, entre Humberto Andrade con Luis Zúñiga.

Cuatro interesantes preliminares completan el programa.

DESAFIOS.—Erasmo Martínez, de 56 kilos, desafía a Luis Corona.

—Eduardo Aguayo, de 56 kilos, desafía a Hernán Lazo, del Santander.

—Fernando Sarria, desafía a Heriberto Cornejo, del Santander.

—Armando Ruiz, de 45 kilos, desafía a Jorge Flores. Bases: San Ignacio 1063. Hora: 8 a 9 P. M.

—Moisés Roa, de 26 kilos, de este Centro, desafía a todos de su peso, del Vicente Salazar y el Esmeralda. Bases: San Ignacio 1063. Hora: de 8 a 9 P. M.

—Alfredo Olivos, de 58 kilos, desafía a Juan Ojeda, Oscar Cisternas, Luis Arias, Roberto Venegas y cede la revancha a Luis Ojeda. Bases: en el Centro M. Santander, Tocornal 1541.

Mientras Más Pronto Las Tome Ud.

Más ligero se curará

Nos referimos a las Pastillas del Dr. Becker para los Riñones y Vejiga. Mientras más pronto las tome Ud. más ligero se curará. Uno de los órganos más delicados del cuerpo son los riñones. Se enferman con facilidad, no siempre duelen y con frecuencia el paciente no se da cuenta de su enfermedad.

LAS CAUSAS: El excesivo trabajo mental; las fuertes preocupaciones y disgustos; las enfermedades venéreas; trabajos físicos de posición violenta, como los quehaceres domésticos, el de los artesanos y el de las obreras; el uso excesivo de los estimulantes, como licores, tabaco, café, comidas picantes o demasiado condimentadas; el abuso de la naturaleza en los años de juventud y otros desórdenes por el estilo, es bien sabido que son las causas de las enfermedades de los riones. La grippe o influenza; las fiebres, escarlatina, palúdica y tifoidea; el sarampión, la viruela y la difteria; los embarazos, partos y el cambio de vida en las damas, también dejan como consecuencia, enfermedades de los riñones y vejiga.

LOS SINTOMAS: Dolores en la cintura o caderas; deseos frecuentes de orinar; dolor o ardor en la uretra; asiento o sedimento en las orinas; imposibilidad de inclinarse y recoger algo del suelo; empañamiento de la vista; orines turbios y de mal olor; debilidad sexual; el orinar a relazos o de gota en gota; hinchazón de los tobillos, respiración acortada o fatigosa; frialdad de pies y manos; cansancio general; disminución de apetito; nerviosidad, irritabilidad, etc.

EL REMEDIO: Las PASTILLAS del Dr. BECKER para los RIÑONES y VEJIGA. Si siente Ud. uno o más de los síntomas enumerados, debe empezar a tomarlas lo antes posible. Bastará que las tome por algunas semanas. Otros las han usado con resultados satisfactorios. Su precio es módico. Los boticarios las venden y recomiendan.

"Mientras más pronto las tome más ligero se curará".

LOS TRABAJOS DE PAVIMENTACION Y LOS OBREROS

INTERESANTE CIRCULAR ENVIADA A LOS DIPUTADOS POR LA SECRETARIA DEL SINDICATO DE ADOQUINEROS, CANTEROS Y MARMOLISTAS

Dando cumplimiento a un acuerdo tomado recientemente por la Asamblea General del Sindicato de Adoquineros, Canteros y Marmolistas, la secretaría ha enviado a los Diputados, una circular que dice relación con la pavimentación en Santiago, y por ende, con la actual situación económica del gremio.

Dicha circular dice como sigue:

"Señor Diputado: El Sindicato de Adoquineros, Canteros y Marmolistas, penetrado de la atención que siempre SS. ha prestado a las necesidades de los obreros en general; y confiado que esta vez se dignará oirlos, como en otras ocasiones, resolvió, en su sesión última, dirigirse a SS. solicitando el pronto despacho de la Ley de Pavimentación de Santiago, y la del camino de San Bernardo a la capital.

Estos dos proyectos, están en la Tabla de Fácil Despacho de la Honorable Cámara y por pequeñas dificultades, fáciles de subsanar, se ha retardado su depacho.

Nuestros asociados, sufren actualmente una aguda crísis por falta de trabajo, y el gremio, justamente alarmado por la aproximación del Invierno, la depreciación de la moneda y las múltiples dificultades que de ellas se desprenden, pide respetuosamente a los señores legisladores, un instante de buena voluntad para despachar estos dos proyectos que en nada gravan las arcas fiscales y en cambio dan actividad a este numeroso gremio que actualmente languidece por falta absoluta de trabajo. Y tome nota el señor Diputado que no sólo los adoquineros y canteros son los beneficiados al aprobarse las leyes que respetuosamente pedimos: pués la pavimentación de Santiago, pone en movimiento, bajo un cálculo prudente, algunos centenares de trabajadores distribuídos como sigue:

Peones en Las Canteras	200
Adoquineros y mineros	500
Canteros para la solera	300
Clavadores de adoquines	100
Trabajadores del adoquinado..	150
Carretoneros	150
Total	1.500

Mil quinientos padres de familia, que tienen que dedicar su esfuerzo y energía a otras industrias, teniendo, en consecuencia, que recibir menos salario que el que les rinde el oficio a que están acostumbrados.

Además, agregaremos que para estas obras nada se trae del extranjero; desde la piedra hasta el cemento los tenemos en Chile, como también queda el valor de la obra de mano que exigen estos trabajos.

El Sindicato de Adoquineros, Canteros y Marmolistas, confía sinceramente en que el señor Diputado, dará una prueba efectiva de ayudar a la clase trabajadora y está cierto, que con espíritu altruista y sincero patriotismo, se dignará prestar su valioso concurso para que el Honorable Congreso, despache estas leyes reclamadas con urjencia por los trabajadores, la capital y el pueblo de San Bernardo. — **Eloy Rosales A.** — Secretario General Salas 208.

LABORES DE LA ASOCIACION DE CUADROS ARTISTICOS

Centro Artístico Estudio y Progreso

LA VELADA LITERARIO-MUSICAL DE HOY EN HONOR Y BENEFICIO DEL Sr. MANUEL ESCOBEDO

Como se ha venido anunciando, hoy, a las 9 P. M., en el local social de este Centro, Andes 2245, se llevará a efecto la velada literario-musical que con todo entusiasmo ha preparado la Comisión respectiva, en honor y beneficio del director de este Centro, señor Manuel Escobedo, prueba de su adhesión y simpatías de que se ha captado por su desinteresada labor en pro de la institución.

SEÑOR MANUEL ESCOBEDO
Director del Centro

El programa que se desarrollará es el siguiente:

I. Declamación por el señor Marcelino Díaz. II. Canciones en guitarra, por las señoritas Lea y Elvira Canobra. III. Zapateo americano, por Mr. Roberts. IV. Curvas y garabatos, por Matus del Olmo. V. Parodias, por Polo Jorquera. VI. Declamación, por Oscar Jofré. VII. Variedades, por Felipe Páez. VIII. ¡¡Lucho Barra!!, con sus números cómicos. IX. "Los compadres huasos", por Lucho Barra y Felipe Páez. Estos números serán acompañados por un escogido programa musical, a cargo de la Estudiantina "Independencia".

EL BAILE SOCIAL

Después de la velada literaria, se dará principio a un animado baile social, amenizado por una regia orquesta.

Las entradas se pueden adquirir en el local social, al precio de $ 1 para caballeros y $ 0.60 para señoritas.

A los miembros que componen la comisión se les encarece estar hoy a las 8 P. M. para ultimar los preparativos.

LA IMPORTANTE REUNION DE HOY.— Con el objeto de dar solución a algunos asuntos pendientes, relacionados con la celebración del 2.o Aniversario social, se cita a una reunión para hoy, a las 2 P. M., en el local de secretaría, Rosas 1788, a las siguientes personas, señores: Arturo Díaz, Humberto Cáceres y Luis Alberto Lara.

ACUERDOS SOCIALES

Entre el Gremio de Baldosistas

UNA REUNION ENTRE OBREROS E INDUSTRIALES

Se recordará que hace algún tiempo, dimos cuenta de un movimiento huelguista producido entre los obreros de baldosistas que trabajan en la Fábrica ubicada en la calle Gálvez 475.

Con este motivo se suscitó un movimiento general en todo este gremio de trabajadores, que trajo como consecuencias una entrevista con los industriales.

Designadas las comisiones por ambas partes, se reunieron en un local social.

En esta asamblea los obreros expusieron sus intensiones ante lo cual recibieron algunas modificaciones de parte de los industriales.

Llevadas dichas modificaciones a conocimiento de la asamblea, ésta acordó mantener el pliego de peticiones que presentara quedando pendiente, en consecuencia, el movimiento huelguista.

Las delegaciones de obreros e industriales, se reunirán por última vez el Martes a fin de llegar a una solución satisfactoria en este conflicto.

ATENEO OBRERO DE CHILE.— Se ha citado a sesión de Directorio para hoy, a las 5.30 P. M., en donde se deberán tomar importantes acuerdos. Se oirá la cuenta de las comisiones encargadas de activar las gestiones de la celebración del aniversario social.

Se encarece la asistencia de los señores Guillermo Bravo, Díaz Gascogne, Daniel Labbé, Carlos Canut de Bon, Germán Moncada, Pedro Araya, Guillermo Bravo, Anselmo Bravo, Luis A. González, Manuel Vaché, Pedro Gutiérrez, Francisco Lira.

ASAMBLEA DE ZAPATEROS.— Para mañana se ha citado a una interesante asamblea gremial, a todos los obreros que trabajan en el calzado, a fin de seguir discutiendo el programa de labor que deberá desarrollar la Federación una vez reorganizada.

Esta asamblea se efectuará en el Teatro Esmeralda, a las diez de la mañana.

FEDERACION DE OBREROS DE IMPRENTA DE CHILE.— (Sección Santiago).— Hoy circulará en los distintos talleres, las listas pro huelga de estucadores. Se recomienda a las personas encargadas de ellas, den cuenta de su cometido hoy, de 4 a 6 P. M., con el objeto de que el dinero llegue oportunamente a su destino.

Mañana, a las 10 A. M., se celebrará asamblea general, con el objeto de seguir tratando sobre la revisión del tarifado y otros puntos importantes.

Asociación de Viajantes de Chile

Esta institución, por no ser suficientemente conocida, no se le tiene el concepto que merece; y como es de gran importancia el que los importadores, mayoristas, industriales, y comercio en general tengan ideas prácticas de su desarrollo, el Directorio se propone darla a conocer en debida forma, a objeto de que los comerciantes puedan aprovechar de los beneficios que ofrece, en cuanto a la selección de sus viajantes y representantes, para el Norte, Centro y Sur del país.

El Directorio invita a los señores viajantes que no estén afiliados a la Asociación, lo hagan, por ser para ellos de gran importancia.

Se comunica a los señores socios que por inconveniente del local, se ha suspendido la manifestación que se había preparado para mañana.

Con oportunidad se avisará la fecha, hora y local donde se realizará.

SOCIEDAD DE S. M. UNION ANDRES BELLO.— Socios enfermos.— Se ruega a los socios que visiten a los señores Juan 2.o Nery, que se medicina en su casa, calle Carmen N.o 903 y al señor Eleodoro Lucero, en el hospital San Juan de Dios, sala San José N.o 71, están enfermos de cuidado.

FIESTAS SOCIALES

Ateneo Ferroviario

HOY FESTEJARA EN UNION DE UN GRUPO DE FERROVIARIOS A LOS COLEGAS DEPORTISTAS QUE VAN A BUENOS AIRES

Esta entidad acordó dar un té en honor de la delegación deportista ferroviaria que partirá el Martes próximo a Buenos Aires, a competir en el gran campeonato sudamericano. La delegación está compuesta por los señores Ugarte, Catalán, Castro y Moreno y será presidida por el distinguido sportman señor Ruperto Muriño.

Esta manifestación se llevará a efecto hoy, a las 4 P. M. en el Club Ferroviario, Bascuñán N.o 14 y será amenizado por la orquesta ferroviaria.

En la Sociedad de Comerciantes del Mercado Central

EL BENEFICIO DE ESTA NOCHE ORGANIZADO POR EL BERNARDO JAMBRINA

Hoy, a las 9 P. M., en el local de la Avenida La Paz N.o 8, se efectuará la velada literario-musical preparada por la comisión de fiestas de este Centro, en honor y beneficio de su entusiasta director de canto señor Camilletty.

SEÑOR CAMILLETTI
Parodista y director de canto del Centro

La velada terminará con un gran baile social para cuyo motivo se ha contratado el excelente jazz-band Guerribianles.

El acto literario se desarrollará intercalado con baile, por lo cual el programa promete ser muy interesante y atractivo, debido a la activa labor de los miembros de este Centro.

Las localidades se encuentran en venta en San Pablo N.o 1261, Ideal Room y en el salón de la Sociedad Comerciantes del Mercado Central.

CENTRO POLICIAL MANUEL CONCHA. — La Comisión de Fiestas de este Centro, ha preparado para hoy, una baile social al que se invita a las relaciones. Será amenizado por una orquesta.

CENTRO MARTINEZ DE ROZAS.—Para esta noche se ha anunciado un baile familiar, el que será amenizado por una orquesta.

CONJUNTO MUSICAL Y LITERARIO "LA ARMONIA". — Hoy habrá ensayo en Recoleta 160.

CENTRO SOCIAL Y DEPORTIVO "ADOLFO MORALES". — Se nos pide hacer presente a los socios que deseen tomar parte en las pruebas atléticas que ha organizado esta institución para mañana en Talagante, se pueden inscribir en las siguientes:

50 metros planos para todo competidor; 50 metros para señoritas; 100 metros, para todo competidor.

Salto alto con impulso, salto largo, salto triple, lanzamiento del dardo, carrera de postas.

Se ruega a todos los asistentes, se encuentren mañana, a las 7.40 A. M., en la Estación Alameda.

La Comisión de Fiestas, no se hace responsable de los que por cualquier motivo, lleguen atrasados a la hora de partida.

CENTRO RECREATIVO FERROVIARIO.—Para esta noche se ha anunciado un baile general, el que será amenizado por una buena orquesta.

A BENEFICIO DE UNA INSTITUCION DEPORTIVA.—Mañana se llevará a efecto en la Sociedad de Comerciantes del Mercado Central una velada a beneficio de los fondos sociales del Liverpool F. C.

SOCIEDAD UNION DE PELUQUEROS.—Para esta noche se ha anunciado un baile general, el que será amenizado por la orquesta de la institución.

CENTRO 1.o DE MAYO.—Esta noche se verificará en el local social de esta institución, un baile general, el que será amenizado por una orquesta.

ACADEMIA ARTISTICA "WALKIRIA.—Esta noche, a las 9.15 se llevará a efecto en esta institución, la velada literario-musical en honor y beneficio del señor Ramón Carrasco.

Se ha confeccionado un bonito programa, por lo que no se duda que esta manifestación adquirirá un franco éxito.

CENTRO SOCIAL Y DEPORTIVO ARAUCO.—Hoy, a las 9 P. M. se efectuará un baile social amenizado por una orquesta.

CENTRO INSTRUCTIVO "EL DESPERTAR".—Esta noche, a las 9, se efectuará un baile, el que será amenizado por una orquesta.

Asamblea Pro-Salvación de la Raza

LA SESION DIRECTIVA ULTIMA

Con la asistencia de la unanimidad de los directores hábiles, celebró sesión esta corporación, bajo la presidencia del señor Carlos Alberto Martínez, actuando la secretaria en ejercicio, señora Sara Hinostroza de Sota.

Leída el acta de la sesión anterior, se dió por aprobada sin observación.

Se dió lectura a una nota llegada del Sub-comité Pro-Raza de Coquimbo, en la que reitera el pedido de un delegado de la Asamblea de la capital para que se den conferencias con proyecciones cinematográficas en ese puerto.

Sobre esta solicitud se acuerda mandar el delegado para después del 15 de Abril.

Se tomó conocimiento de una nota enviada por el Comité Pro-derechos de la Mujer, solicitando delegados de esta Asamblea a fin de activar los propósitos de este Comité. La Asamblea acuerda contestar la nota conforme a acuerdos resueltos con anterioridad por esta corporación y solicitar de ese Comité se haga representar a la Asamblea de delegados generales.

Aceptar los poderes de la señorita María Luisa Ríos en representación del Centro Femenino de Estudios Sociales.

Se autorizó a la señorita Julia Jiménez adherente de esta Asamblea, a fin de que gestione la formación de sub-comitées en el barrio Matadero con el fin de efectuar conferencias en este barrio y de realizar una activa campaña de acuerdo con los principios de esta Asamblea.

Se atiende un reclamo relativo a la no entrega por parte del correo de los impresos de propaganda enviados por algunos delegados de esta Asamblea. A este respecto se acordó hacer las gestiones necesarias a fin de que no sean privados los delegados de este servicio público, que debe hacerse conforme al objeto a que está destinado.

A petición de varios vecinos de la 2.a Comuna se acuerda efectuar una conferencia el Domingo 20 en el Teatro Odeón, quedando éstos de conseguirse el teatro para este objeto.

Esta conferencia estará a cargo del señor Francisco Fuentes Gormaz y versará sobre alcoholismo.

Se aceptó el calendario de conferencias confeccionado por la comisión nombrada con este objeto; y que insertamos más abajo.

Se acordó solicitar del doctor señor Julio Bustos algunas conferencias sobre el tema que ha abordado esta Asamblea y a la que el señor Bustos le ha prestado todo su contingente como sociólogo avezado en estos problemas sociales.

Asimismo acordó la asamblea solicitar que los servicios de los Institutos profilácticos, del cual es jefe el doctor Bustos, atienda a los enfermos de trascendencia social que esta Asamblea envíe, con una tarjeta especial.

Antes de levantarse la sesión hubo acuerdo unánime para efectuar las Asambleas directivas los Domingos cada dos semanas, de 10 a 12 A. M. La primera reunión se efectuará el Domingo 13 del presente.

Calendario de conferencias con proyecciones cinematográficas que se desarrollará en la semana próxima

Viernes 4, a las 9 P. M., sobre Sífilis y se efectuará en el Centro de E. S. Gómez Rojas, Maipú 840.

Lunes 7, a las 9 P. M., sobre Blenorragia, en el Centro Estudio y Progreso, Andes entre Cumming y Maturana.

Martes 8, a las 9.30 P. M., sobre Alcoholismo, en el Centro Martínez de Rozas, Bernardo O'Higgins 1265.

Martes 8, a las 5.30 P. M., sobre Sífilis y Alcoholismo, en el Centro Deportivo de los Ferroviarios, Bascuñán 542.

Jueves 10, a las 9 P. M., sobre Blenorragia, en la Sociedad Igualdad y Trabajo, Andes, entre Maipú y Herrera.

Viernes 11, a las 9 P. M., sobre Sífilis y Alcoholismo, en el Centro Deportivo Ferroviarios, Bascuñán 542.

Todas estas conferencias estarán a cargo de la doctora señorita Ernestina Pérez y del señor Francisco Fuentes G.

CREMA
ARAUCANA
Quita manchas, pecas, espinillas y empeines de la cara.
PIDASE EN TODAS LAS BOTICAS

Sastrería Casa Inglesa
DELICIAS 2594, EN MOLINA

Sobretodos Raglán, en casimir de pura lana, con jockey. Estilo inglés, para niños de 6 a 12 años, sólo

$ 70.00

Ternos réclame, en casimires muy finos, para niños de 6 a 12 años, sólo

$ 48.00

LA IMPOTENCIA
debilidad sexual, neurastenia, se curan con Bismolan, el [illegible] que da fuerzas.
EN VENTA EN LAS BUENAS FARMACIAS

La velada de esta noche en la Unión de los Tipógrafos

Esta noche a las 9.30 P. M. se dará principio a la velada y baile social que la comisión de fiestas ha venido preparando con todo entusiasmo, en el salón social Eleuterio Ramírez 1357.

La parte literaria estará a cargo de uno de los mejores conjuntos de la Asociación de Cuadros Artísticos O. de Ch., el que presentará un programa lleno de novedades.

Como se sabe los miembros de esta comisión han donado buenos e importantes premios para las señoritas que se distingan con su asistencia a este salón, el premio que se sorteará el mes de Abril, se exhibe en el salón social.

Centro de E S. Nicolás Lenin

LA VELADA DE ESTA NOCHE

Esta noche se efectuará en el local de Lourdes N.o 209, esquina Martínez de Rozas, la velada que este Centro venía preparando a beneficio de los fondos sociales.

Para esta velada se ha confeccionado un bonito programa.

El salón se ha arreglado artísticamente a fin de que presente un bonito golpe de vista ante los espectadores.

CENTRO FAMILIAR "SPARTA".—Para esta noche se ha preparado un bonito carnet de baile el que será amenizado por una buena orquesta.

Se invita a las familias del barrio, en especial a la de los socios.

EN FAVOR DE UN LUCHADOR OBRERO.—La velada de esta noche a beneficio del señor Ernesto González.—Hechos los preparativos del caso, esta noche se llevará a efecto en el local de la calle Maipú N.o 830, la velada que un grupo de artistas y dirigentes obreros ha venido organizando a favor del conocido dirigente obrero señor Ernesto González, quien se encuentra actualmente gravemente enfermo.

Con este motivo se ha confeccionado el siguiente programa:

Primera parte

1. Obertura al piano por la señorita B. Uribe.

2.o Subirá a escena el intenso drama social "El hombre que sonríe" con el reparto conocido.

Segunda parte

1.o Obertura por la señorita Uribe.

2.o El chistoso juguete cómico en dos cuadros "Enaguas y pantalones", por la Compañía Gozálvez.

3.o Poesías por Alfredo Montecinos.

4.o Couplet por el simpático Petit Pierrot.

Tercera parte

1.o Obertura al piano.

2.o Poesías por la niñita A. Moscoso.

3.o Canción en guitarra por la señorita Carmen Iturriaga.

4.o Poesías por el aficionado señor Antonio Cano.

5.o Dúos, diálogos y monólogos por los principales artistas de la Compañía Gozálvez.

Entrada general, 1.00.

Espléndido buffet analcohólico.

Centro Recreativo Artísticas

EL CAMPEONATO INTERNO BAILE DE ESTA NOCHE

Esta noche a las 9 se [illegible] efecto en Delicias 1833, el [illegible] nato interno de one-step, que el Centro organiza anualmente [illegible] ha despertado mucho entusiasmo entre sus asociados.

A continuación se desarrollará baile social y el que será [illegible] do por la orquesta del centro.

CUADRO ARTISTICO [illegible] NUÑEZ DE ARCE.—Hoy, a [illegible] M. se efectuará en el salón de la Sociedad Pro-Adelanto [illegible] ción San Eugenio y Mirador [illegible] da literario-musical que este [illegible] ha organizado a beneficio del antiguo aficionado y autor [illegible] señor Alberto Martínez Urbi[illegible]

Citaciones

Unión Local de la I. W. [illegible] A asamblea plena para [illegible] a las 9 A. M., para tratar [illegible] tantes asuntos, entre otros [illegible] ta de los delegados ante la [illegible] vención.

Federación de Sastres.— [illegible] gremio en general, para [illegible] las 9 P. M., en el local del [illegible] La Reforma, a fin de tratar [illegible] bre la reorganización de la [illegible] titución y estudiar la forma [illegible] mo mejorar la situación [illegible] mica, social y moral de los [illegible] bros de esta colectividad.

Federación de Pintores y [illegible] mos Similares en Resistencia Al gremio en general, para [illegible] ñana, a las 8 y media A. M. especial a los siguientes [illegible] dos: Hipólito Escobar, [illegible] Zúñiga, Juan F. Díaz, [illegible] Mardones, Carlos [illegible] Juan Rojas, Ayala, M. [illegible] Germán Díaz, Adriolaza, [illegible] 2.o Vicencio, Onofre Ram[illegible] Dámaso Córdova. Local: [illegible] niel 1057.

Sociedad Defensores de [illegible] en 1879.— Al Directorio, [illegible] mañana, a las 2 P. M.

Sociedad de Pintores [illegible] Angel.—A junta general, [illegible] mañana, a la hora de [illegible] bre.

Centro de Artes [illegible] "Luz y Trabajo".—A reunión [illegible] neral para hoy, a las 9, en [illegible] tad 23-A.

Unión Central de Empa[illegible] res en R.— A todos los [illegible] peladores, para mañana, a [illegible] 9 A. M.

Sociedad La Aurora, de S. [illegible]—A junta general, para el [illegible] próximo, a las 8 P. M.

Sociedad Unión de Tala[illegible] ros.— A junta general, para [illegible] ñana, a las 9 A. M.

Sindicato Blanco de Pi[illegible] —A los socios en general [illegible] mañana, a las 9 y media A. [illegible] en Andrés Bello 447.

Sociedad Mutual de Emp[illegible] a Contrata de los FF. CC.— [illegible] tase para mañana a las 2 P. [illegible] a samblea general ordinaria [illegible] ..Se dará cuenta de la labor [illegible] Directorio y resolverán [illegible] asuntos de carácter interno.

Federación de Chauffeurs [illegible] Chile.— A junta general [illegible] ría para el Lunes próximo [illegible] 9 P. M.

Sociedad de S. M. Unión [illegible] drés Bello.— A la comisión [illegible] contabilidad para hoy a las [illegible] P. M.

Sociedad Pro Adelanto [illegible] S. M. Población García y Ugar[illegible] A junta general ordinaria [illegible] mañana a las 2 P. M.

BARATURA
y PERFECCION

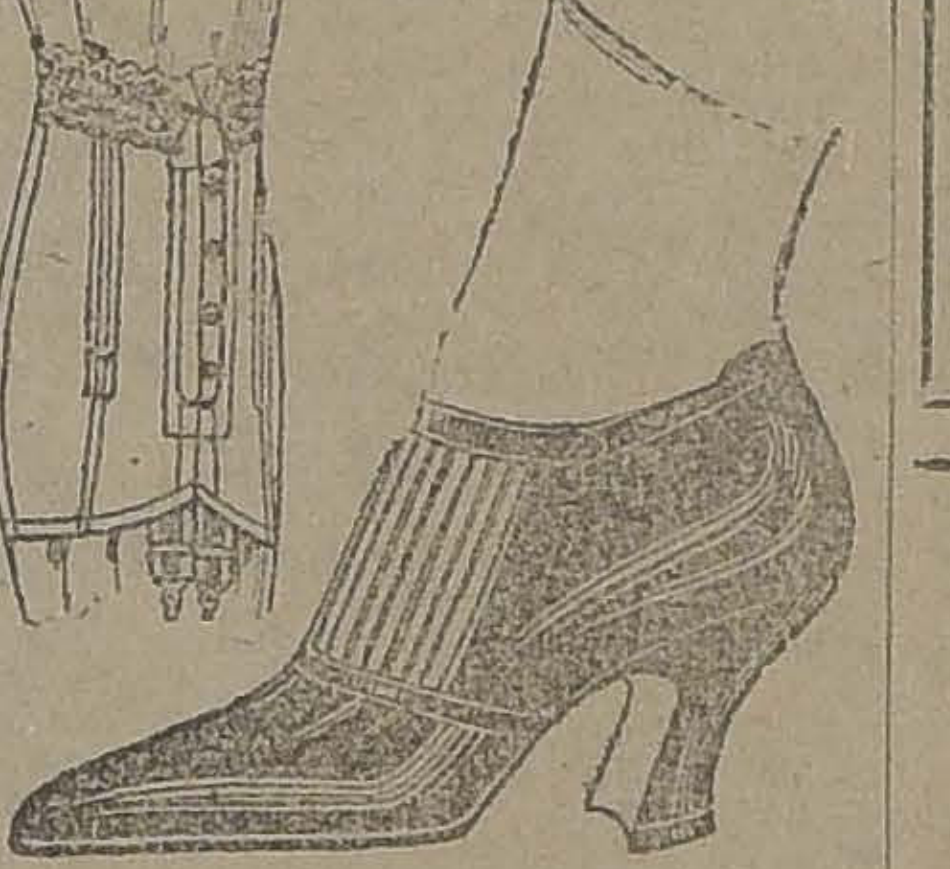

Lindos corsés faja, modelos exclusivos, y calzado muy elegante. Precios, desde hoy, muy reducidos. Gran réclame.
LA FLOR DEL DIA
San Antonio 98, esquina Moneda

Puertas
DE CORTINA
de 1.55x2.60 metros, véndese de ocasión. Dirigirse a esta IMPRENTA.

GRAN REMEDIO UNIVERSAL
NITRO - OZONA

Lowe-Weissflog, el único [illegible] bado por medio de la radio [illegible] ue cura tuberculosis (tisis) [illegible] bas a la vista. Afamado desde [illegible] cura radicalmente hígado, [illegible] estómago, pulmonía, bronquitis [illegible] ma, hipertrofia, diabetes, [illegible] ría, reumatismo, hidropesía, [illegible] dad, raquitismo, epilepsia, [illegible] gía, anemia, catarro intestinal [illegible] sentería, apendicitis, peritonitis [illegible] morranas, fístulas furunculosis [illegible] fermedades piel, sangre, [illegible] dades secretas. Prodigioso [illegible] rismo, en enfermedades cerebro [illegible] rebro, vista, espina dorsal, [illegible] ruela, peste negra, hemorragia [illegible] te bubónica, tifus, peste y [illegible] en general son vencidas a las [illegible] horas con repetidos lavados [illegible] nales y tomas. Igual tratamiento [illegible] para demás enfermedades. [illegible] mo Nitro-Ozona, consúltelo [illegible] fermo, sea cual fuese el mal [illegible] trará el medio seguro de [illegible] dicalmente. Remítesele gratis [illegible] quien lo pida. — Luis Lowe [illegible] 149. Teléfono 1830. Casilla [illegible] guería Daube, Boticas.

Las plantillas para piés planos, cóncavos y defectuosos, son [illegible] pensables para el bienestar del pie.

Se hacen en Celuloide, Aluminio acerado y acero niquelado, [illegible] sin resortes, en el Instituto Ortopédico Alemán.

SAN ANTONIO 545.—SANTIAGO.—CASILLA 3494

Unico establecimiento en Chile que es manejado por dos [illegible] listas profesionales.

UTILES DE ASEO
GRAN BARATURA

Antes de efectuar sus compras de plumeros y toda clase de [illegible] de limpieza, le conviene visitar nuestra Fábrica de plumeros en AGUS[illegible] TINAS 1778, y en nuestra única sucursal, AGUSTINAS 1070, a [illegible] de la cuadra, donde encontrará mercadería de primera clase y a precios muy convenientes. CEDAZOS DE CRIN en tamaños surtidos, a [illegible] docena. Papel de envolver en rollos a $ 1.50 el kilo. Ventas [illegible] mayor y menor. Se despachan.

PEDIDOS A PROVINCIAS — TELEFONO 3955

Dirección General de Impuestos Internos

CONCURSO PARA CONTADORES

Avísase a las personas inscritas como oponentes al concurso para proveer los puestos de contadores creados por la Ley de Impuesto a la Renta, que dicho concurso tendrá lugar en C[illegible] dral N.º 1712, el 7 de Abril próximo.

Los interesados deben presentar, antes de esa fecha, [illegible] cumentación que acredite su competencia y los servicios [illegible] tados.

Santiago, 31 de Marzo de 1924.

EL DIRECTOR.

A las 7.30 A. M. de mañana se iniciará la Marathon Nacional

LA GRAN PRUEBA TERMINARA CON 3 VUELTAS A LA ELIPSE DEL PARQUE COUSIÑO

LAS OTRAS COMPETENCIAS DEL PROGRAMA DE LA HERMOSA REUNION POPULAR

El Comité Olímpico Nacional aceptó ayer la invitación de la Federación Atlética de Chile de presenciar la jornada

Mañana a las 7.30 A. M. podrán presenciar los deportistas santiaguinos, una competencia del más alto interés.

La gran carrera a la Marathon Nacional, en la cual participarán más de treinta conocidos corredores de fondo, permitirá al Comité Olímpico Nacional formarse juicio sobre los méritos de los campeones de la Federación Atlética de Chile. Se nos informa que Castello tratará de mejorar en veinte minutos el tiempo empleado por Plaza, en la Marathon de Río, que fué de dos horas cincuenta y nueve minutos.

Aún no se sabe cuántos serán los atletas que mandará el Comité Olímpico a París, pero puede anticiparse que para la Marathon, prueba que Chile está en condiciones de pelear honrosamente la jornada, irán cuatro de nuestros más bravos campeones.

La carrera Marathon de mañana servirá, pues, para orientar a nuestros dirigentes.

Por eso es que el pueblo espera la realización de la gran jornada de mañana, porque ya se sabe, que todos van a la lucha dispuestos a vender bien cara su derrota.

La carrera de mañana, es sin ventajas lo que permitirá una lucha de hombre a hombre.

LA PARTIDA DE LA CARRERA

Se dará desde la estatua de Ercilla a las 7.30 A. M. en punto, tomando los participantes, por Blanco Encalada, San Ignacio, Avenida Matta, San Diego, y línea del tranvía eléctrico, hasta la plaza de San Bernardo, dándole una vuelta completa. Se regresará por el mismo camino al punto de partida, para entrar al Parque Cousiño, por la puerta principal y terminar la jornada con tres vueltas a la elipse por la pista de maicillo.

LA EROGACION DEL PUEBLO

Como ya se ha dicho, la Federación de Chile, por medio de alcancías iniciará entre los asistentes una erogación voluntaria para los fines que ya se dieron a conocer.

MANUEL AGUILERA
del Centro L. A. Baeza, que tomará parte en la Maratón

LA PARTIDA DE FOOTBALL

Estará a cargo de los conocidos conjuntos de la Liga Nacional, Juan N. Frías, Germinar, quienes disputarán 11 artísticas medallas de plata.

EL JURADO

Formarán el jugado general de la fiesta los señores:

Directores honorarios, señores: Jorge Matte Gormaz, Héctor Arancibia Laso, Ismael Edwards Matte, Rafael Torreblanca, y Guillermo Martínez.

Arbitro general señor Antonio Ibar.

Director de la Marathon, señor Martiniano Becerra.

Juez de partida, señor Jorge Vial Jones; ayudante, señor Pedro Suitt.

Jueces de llegada, señores: Alberto Davidson, Luis Arredondo, Ventura Debezzi y Manuel Sánchez.

Cronometradores, señores: Roberto Sánchez, Gabriel Droguett y José Luis Fuenzalida.

Arbitro para la partida, que se jugará en la Cancha del Zenteno F. C., señor Luis Roatti.

COMISIONES CONTROLADORAS

Para fiscalizar la Marathon, irán las siguientes comisiones en automóviles:

1.a Señores Roberto Sánchez, Gabriel Droguett, Teófilo Sánchez, y José Luis Fuenzalida.

2.a Señores: Juan Torbari, Ricardo Ramos y Abraham Herrera.

3.a Señores: José Manzano, Luis Sepúlveda.

5.a El controlador y auxiliar general señor Euladio Araya.

Irán también varios camiones con pasajeros a fin de presenciar todo el desarrollo de la Marathon.

JURADO DE PASADA

Avenida Matta y San Diego señores: César Dici y Juan Albornoz.

Franklin y San Diego, señores, Santiago García y Carlos Millar.

Iglesia de San Miguel, señor: Arturo M. White y dos ayudantes.

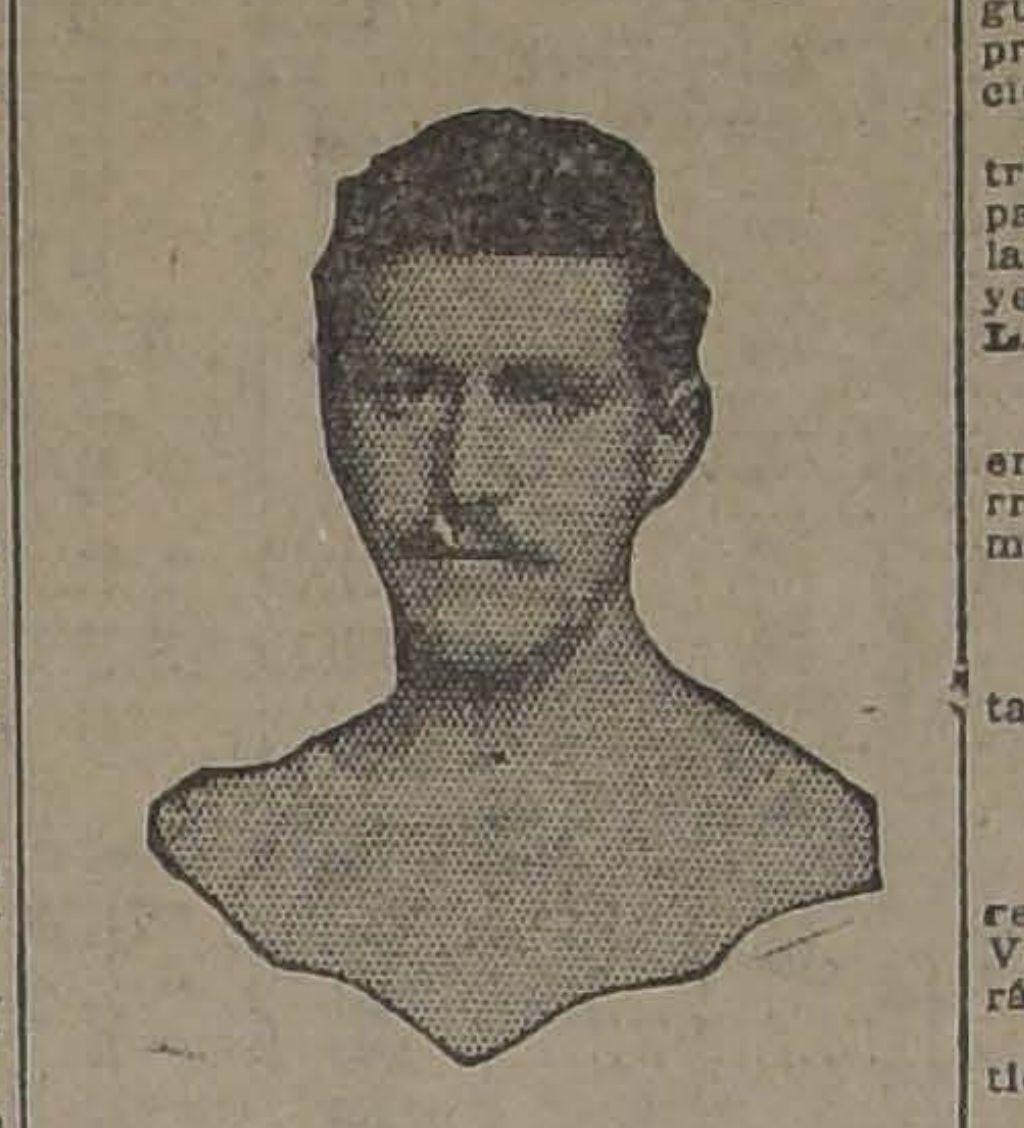

SEÑOR SANTIAGO CANTILLANA
otro representante del Centro Baeza, en la Maratón

La Pirámide, señor Ramón Alegría y dos ayudantes.

Lo Ovalle, señores: Domingo Pizarro, Jorge Ducarse y Luis Guerra.

Lo Cisterna, señor Pedro Aliste y dos ayudantes.

Escuela de Aviación, señor Juan Gálvez Acuña y dos ayudantes.

Plaza de San Bernardo, señor Emilio Rodríguez y dos ayudantes.

Jurado de caminos: actuará como guía el señor Wenceslao Doren y la prueba será controlada por varios socios de la Unión Ciclista de Chile.

Las tarjetas del jurado, serán entregadas a las 7 A. M. en el punto de partida, principalmente a los controladores que se estacionarán en el trayecto.

LAS OTRAS PRUEBAS DEL PROGRAMA

En la elipse del Parque Cousiño se empezará a las 8.30 A. M., a desarrollarse el demás programa conforme al orden siguiente:

1.o 100 metros.
2.o 1,500 metros.
3.o 400 metros infantiles de 10 hasta 12 años.
4.o Partida de football.
5.o 800 metros.
6.o 10,000 metros.

Un jurado compuesto por los señores Ferrari, Suitt, Ibar, Roatti y Vial, dirigirá estos números que serán de grande interés.

La pista de maicillo del Parque tiene 1654 metros.

LAS INSCRIPCIONES

Para todas las competencias se reciben hasta las 2.30 P. M. de hoy Sábado en Lord Cochrane 689.

Como se ha dicho, el valor es de 3 pesos para la Marathon y un peso las demás pruebas.

Mañana publicaremos la lista total de los inscriptos.

FOOTBALL

Liga Bancaria de Foot-Ball

En la sesión celebrada por esta institución el 3 del presente mes, se eligió el siguiente directorio:

Presidente, señor Roberto Parada.
Vice-presidente, señor Nicanor Quevedo.
Secretario, señor Gregorio Guerra.
Tesorero, señor Santiago Dahm.

En esta misma sesión se nombró una comisión compuesta de los señores presidente y secretario y señor José Gallardo, para ampliar las actividades deportivas de la Liga.

Se dió un voto de aplauso para el Directorio saliente y en especial al tesorero señor Santiago Dahm, cuya caja a su cuidado arrojó un saldo líquido de $ 2,307.20.

Las inscripciones se reciben hasta el 15 del presente, en el Banco Español de Chile y Casa Morrison, por los señores Santiago Dahm y Nicanor Quevedo, respectivamente.

MUEBLES

de todas clases a precios sumamente bajos y con GRANDES FACILIDADES DE PAGO, vende

Mueblería Arturo Prat
ARTURO PRAT 182
CONSULTE NUESTROS PRECIOS

Vestoneros o Vestoneras

trabajo fino pago buen precio.

Sastrería Lozano

SAN ANTONIO 493, CASI ESQ. MONJITAS

Competencia Luis Barros Borgoño

GRAHAM ROWE & Co. v. GRACE Y CIA.

Esta tarde se llevará a efecto en los Campos de Sports de Ñuñoa una interesante partida de foot-ball entre los equipos de las casas con que encabezamos estas líneas.

Visitando las canchas en la presente temporada, hemos tenido ocasión de ver que algunos teams de los que formarán esta competencia, se esfuerzan por entrenar sus jugadores, lo que contribuirá sin duda a que tengamos oportunidad de presenciar más de algún match por demás interesante, durante la presente temporada.

Damos a conocer esta nueva institución que está formada por las siguientes firmas comerciales y Bancos de la capital:

Caja de Crédito Hipotecario, Caja de Ahorros de Santiago, Caja Nacional de Ahorros, Banco Anglo Sud-Americano, Banco Alemán Transatlántico, Banco de Chile, Banco Francés e Italiano y las Casas Grace y Cía, y Graham, Rowe y Cía.

Todos estos teams cuentan este año con los mejores Campos de Sports de Chile y aún podríamos aventurarnos a asegurar que no hay mejores y más cómodos en el Continente, como son los que posee la Asociación Deportiva "El Llano".

LIGA METROPOLITANA DE DEPORTES.—De acuerdo con los clubs interesados, la secretaría de la Liga ha fijado las partidas que a continuación se indican, por el Campeonato de apertura que se verificará mañana en los Campos de Sports de Ñuñoa:

Serie A: Cancha 2; 4.45 P. M.—Eleuterio Ramírez I v. Escuela Normal I;; árbitro: señor J. R. Soto.

Serie A: Cancha 3; 4.45 P. M.—1.o de Mayo Juvenil v. Wellington; árbitro: señor A. Parodi.

A quedado suspendida la partida que se había fijado en secretaría entre el Eleuterio Ramírez I v. 1.o de Mayo Juvenil I.

A los árbitros de las partidas del Domingo que por cualquier causa no alcanzaran a recibir las papeletas respectivas, se les ruega darse por notificados por la prensa y solicitar las papeletas de los directores de turno.

—En la Secretaría de la Liga hay correspondencia para los siguientes señores árbitros: Juan Oyarzún, Enrique Guzmán, Joaquín Huerta y Ernesto Sepúlveda.

SANTIAGO INFANTIL v. CARIOCA INFANTIL.—Los primeros equipos de estos clubs se medirán mañana a las 11 A. M. en la cancha del Santiago, Independencia 1257.

NUESTRAS INSTITUCIONES DEPORTIVAS

EL 5 DE ABRIL F. C. CUMPLE HOY 13 AÑOS DE VIDA

La prestigiosa institución, cuyo nombre recuerda una de las fechas más gloriosas de la Independencia de Chile, cumple hoy 13 años de existencia.

Los entusiastas deportistas que fundaran el 5 de Abril F. C., en 1911, deben encontrarse satisfechos de su obra.

SEÑOR NICOLAS CANALES

Presidente del 5 de Abril F. C.

Los nombres de Nicolás Canales, Erasmo Contardo, Enrique González, Domingo 2.o Vergara, Pedro Duarte, Luis Zegers, L. Davidson, Julio Rosas y otros, son recordados con gratitud y cariño.

El 5 de Abril en el primer año de su vida deportiva, militó en la 1.a serie de la Asociación Colón correspondiéndole ocupar el 2.o lugar.

El año 1912 ocupó el primer puesto en la serie de honor de la Asociación Nacional.

En 1913 actuó en la 1.a división de la Liga Santiago, donde derrotó a los mejores equipos de la época, tales como, el Loma Blanca, English, Santiago National, etc.

El six a side de la Unión de Tipógrafos, lo encontró como el ganador del campeonato.

En 1914, inscribió 4 equipos en la Liga logrando su segundo equipo conquistar la Copa Sport.

El año 1915 continúa en la Liga Santiago, obteniendo el puesto de honor en el five a side organizado por el General Bulnes y el 2.o lugar en el campeonato de la Chile Argentina de la Asociación Santiago.

Desde 1916, hasta hoy día, milita en las filas de la Asociación Santiago.

El año 1917 le cupo el honor de inscribir su nombre en la histórica Copa Unión y, como campeón de la Asociación Santiago, le tocó medirse con el M. Acevedo, ganador de la Liga Nacional, a quien logró vencer adjudicándose once medallas de plata.

Este mismo año obtuvo tres nuevos triunfos, en los five a side organizados por el Norte América, Victoria Nacional y Nataniel Cox.

SEÑOR JOSE A. SALINAS

Vice-presidente y delegado

En 1919 ganó el Trofeo Población Cuadra compitiendo con él La Cruz de Rancagua.

En 1920 ganó el trofeo Florencio Bahamondes, en el campeonato organizado por el Santiago F. C.

En 1921 ocupa el 2.o lugar en la serie de honor de la Asociación Santiago.

En 1922 juega el trofeo L. Galindo, con él La Cruz de Rancagua, aún pendiente.

En 1923 vuelve a ocupar el 2.o lugar en la Copa República, gana por dos veces al Chillán F. C., campeón del Ñuble, por la copa Escalante.

De las filas de la institución han salido jugadores de la [illegible] de Enrique Teuche, Pedro Duarte, etc., contando en la actualidad con 127 socios, cuatro equipos de football y con una organización que lo coloca entre los primeros clubs de la capital.

Como primer número del programa de festejos de su 13.a aniversario celebra hoy una sesión solemne en Pedro Lagos 1051; a la que seguirá una manifestación social íntima.

CIA. CHILENA DE ELECTRICIDAD LTDA. V. "ZIG-ZAG" F. C.—En la tarde de hoy se llevará a efecto en la cancha del Santiago Atlético, situada en Independencia 1257, el encuentro anunciado entre los primeros equipos de los Clubs nombrados.

CONSTITUCION I Y II v. SAN JUAN DE NOS I Y II.—Estos amistosos se jugarán mañana en el pueblo de Nos.

Los socios del Constitución F. C. partirán en el tren de 8.30 A. M.

CHILE ATLETICO I CON REMINGTON I F. C.—Mañana se efectuará este amistoso en la cancha Unión América del Parque Cousiño, a las 3 P. M.

EVERTON I Y II v. MARRUECOS I Y II DE MARRUECOS.—Mañana, por el tren que sale de Alameda a la 1.05 P. M., se dirigirán los socios del Everton F. C. al vecino pueblo de Marruecos a jugar estos encuentros amistosos.

A las 2 P. M. jugarán los segundos, y a las 3 1|2 P. M., los primeros.

CICLISMO

UNION CICLISTA DE CHILE.—Ruega a todos sus asociados que puedan acompañar a los atletas que participarán en la Marathón del próximo Domingo organizada por la Federación Atlética de Chile, concurrán al punto de partida, Estatua Ercilla, a las siete y media de la mañana, a fin de actuar como juez durante el desarrollo de la prueba.

Todos los que concurran deberán de ponerse a las órdenes del Secretario de la corporación señor C. Alberto Arancibia, quien les entregará la insignia que los acreditará como tales.

Por haber un asunto de suma importancia que resolver, se cita a los señores Emilio González, Gabriel Leiva, Erasmo S. Vásquez, Guercetich, Rigoberto Saavedra, Severo Rojas, Francisco Julliet y demás miembros del Directorio, Davidson, Presidente. Hoy a las 6.30 P. M., en Huérfanos 1062.

PAPERCHASE

CLUB NACIONAL DE PAPERCHASE.— En la última reunión general que llevó a efecto esta institución, se eligió el siguiente Directorio para que rija los destinos del club durante la presente temporada.

Presidente: señor Agustín Correa Avila; Secretario, señor Federico Stevenson B.; Tesorero, señor Oscar Pando P.

Directores: señores Jorge Horeau, Leonardo Kampers, Sergio Lecaros, Alberto Parodi.

CITACIONES

Bogotá F. C.—Cita a junta general para hoy, a las 9 P. M, en Madrid 1480.

Eleuterio Ramírez F. C.—Junta general para hoy, a las 8 P. M., en el local de costumbre.

Se Necesitan

CORTADORES CUERO y APARADORAS

PUNTILLERAS para máquina, IZQUIERDA.

LIRA 965

A-5

$ 43.000 c|u.

3 regias casas recién edificadas, a un paso de la Quinta Normal, 7 piezas grandes, hermoso hall, pieza baño, dos patios fuera de servidumbre, fachada de cal y ladrillo, toda estucada, vendo, Chacabuco 714, 718, 720.

Tratar:

SAN ANTONIO 289

A-5

QUININA EN FORMA SUPERIOR NO AFECTA LA CABEZA

Por motivo de su efecto tónico y laxante, el LAXATIVO BROMO QUININA es superior a la Quinina ordinaria. No produce nerviosidad ni malestar en la cabeza. Téngase en cuenta que sólo hay un BROMO QUININA. La firma de E. W. GROVE, en cada cajita.

LAS MEJORES CAJAS Y BOLSONES PARA COLEGIALES LOS FABRICA Y VENDE

LA MALETERIA EL FARO

REALIZA 50,000 A LA MITAD DEL VALOR, y obsequia a los compradores algunas de las mejores obras de SALGARI y CALLEJA.—ESTADO 74.

DEPUROL ⑱

hace desaparecer las afecciones de la piel

ATLETISMO

EL 4.o CAMPEONATO SURAMERICANO

LOS DOS NUEVOS COMPONENTES QUE INTEGRARAN LA DELEGACION CHILENA

En la tarde de ayer, ante la presencia del entrenador oficial de la A. D. A., señor Carlos Strutz y los señores Sister Müller, y varios otros dirigentes del atletismo, se

SEÑOR MANUEL MADRID

efectuó la prueba de suficiencia entre los corredores Manuel Madrid y el cabo 1.º del regimiento Esmeralda, Lucas Araya, a fin de clasificarlos para integrar la delegación de corredores de fondo que participará en el campeonato sur americano próximo.

Dada la partida, Araya tomó la punta hasta integrar 800 metros, a cuya altura Madrid pasó a la delantera, distanciándose poco a poco de Araya hasta poner más de 200 metros de luz al completarse los 4,800 metros.

Al completarse esta distancia, Araya se retiró agotado, continuando Madrid con absoluta seguridad hasta los 8,000 metros, altura a la cual puso término ordenado por el señor Strutz, ya que había demostrado cualidades especiales para esta clase de carreras.

Como un dato de la forma en que corrió Madrid diremos que el tren de carrera fué violento sobre todo en las primeras distancias.

Nuestro cronómetro marcó 9 minutos 40 segundos en los primeros 3,000 metros.

Con esta prueba de suficiencia el señor Madrid será incluido en la delegación chilena.

Hará acto de presencia en la prueba de cross-country, sobre una distancia de 16,000 metros.

Posiblemente intervendrá también en los 10,000 metros.

El otro componente de la embajada nacional será el señor Loyola, de Valparaíso, especialista en las pruebas de corto aliento.

La plaza de juegos Jorge Matte

LA IMPORTANTE REUNION DE HOY

En la Secretaría del Cuerpo de Excursionistas Jorge Matte Gormáz, se verificará esta noche una importante asamblea a las 9 30 P. M., presidida por el señor Primer Alcalde don Rogelio Ugarte B., el Presidente de la colectividad señor Carlos Valdivieso, el Director Honorario señor Luis Pezoa G., los socios de la institución y prestigiosos vecinos del barrio para tratar acerca de la organización de una Plaza de Juegos en el barrio Maestranza.

La ubicación de este Jardín Infantil será la Plaza Freire, y por acuerdo de los organizadores se ha resuelto denominarla con el nombre de don Jorge Matte Gormáz, como un homenaje a este distinguido caballero de la cultura física nacional.

En este mismo acto, la colectividad hará entrega de un Premio de Honor al señor Luis Pezoa G., en atención a los servicios prestados a la causa deportiva. Además los socios premiados en la última temporada deportiva recibirán también sus estímulos.

En resumen, la reunión de hoy tendrá especial importancia y a ella quedan especialmente invitados todos los excursionistas y vecinos del barrio.

La Secretaría del Cuerpo Jorge Matte, está ubicada en Tocornal N.o 441.

EXCURSIONISMO

Cuerpo de Exploradores "Piloto Pardo"

SU SEGUNDO ANIVERSARIO

Hoy a las 6.30 P. M., dará principio este Cuerpo, a la celebración de su segundo aniversario, con la sesión solemne, donde se leerá la memoria del último año, y se hará la trasmisión del mando al nuevo Directorio.

A las 8 P. M., se servirá en el Magestic Hotel, una comida, en honor de sus miembros honorarios y de la prensa.

—Mañana a las 7 A. M. partirán los socios al fundo "El Barrero", donde han sido invitados por el Presidente honorario don Pedro Aguirre Cerda, a pasar un agradable día de campo.

CUERPO DE EXCURSIONISTAS "SANTIAGO".— Cita a junta general para mañana a las 4 P. M., en el local de costumbre.

En honor de los atletas Luis Moller y Fernando Primard

Hoy a las 9.30 P. M., serán festejados los deportistas del Santiago Atlético señores Fernando Primard y Luis Moller, quienes se han hecho acreedores a este homenaje de simpatías por la brillante actuación que les cupo en las eliminatorias nacionales, y su inclusión en la representación chilena al 4.o campeonato Suramericano de Atletismo en Buenos Aires.

Moller hace dos años participó en la noviciada; Primard, participó en la noviciada última asombrando a los entendidos por sus performances, logrando vencer en tres pruebas.

El Santiago Atlético al llevar a cabo esta manifestación hace un acto de justicia muy plausible.

Las adhesiones en Morandé 792, hasta las 12 M.

LAWN-TENNIS

Club de Sports Chile

EL TORNEO INTERNO DE SEMANA SANTA

Se pone en conocimiento de los señores jugadores que hoy hasta las 6 P. M., se recibirán las inscripciones para el campeonato reglamentario de Semana Santa.

El sorteo se verificará a las 6 P. M., y las primeras partidas jugarán mañana, a las 9 P. M.

MISTERIO

A los Srs. Médicos

se avisa que recién llegó la nueva remesa de

RADIOGEN

(contenido de Radium, garantido de duración perpetua)

Cura perfectamente:

REUMATISMO

GOTA, ARTRITISMO, etc.

Termas de Panimávida

Sigue buen tiempo y selecta concurrencia. Apresúrese a pedir las pocas piezas y departamentos disponibles.

VIRGILIO LAZZARI

Curado del Dolor de Espalda

Después de Meses de Sufrimiento

El dolor de espalda es generalmente un indicio de que hay algo de malo en los riñones, y los terribles dolores abrumadadores son causados por el paso por riñones débiles ó inactivos de cristales duros de ácido úrico.

Muchos meses de dolor fueron soportados por el Sr. L. G. Henriquez, Luis Acevedo 2146, Santiago, pero al fin halló que las Píldoras De Witt para los Riñones y la Vejiga mitigan rápidamente el mal.

"Durante muchos meses," escribe el Sr. Henriquez, "padecía dolores terribles, pero un botellín de Píldoras De Witt bastó para curarme enteramente."

Quienquiera que padezca estos dolores y que haya leído lo que sucedió al Sr. Henriquez decidirá sin duda ensayar las Píldoras De Witt. El coste del remedio es insignificante y los casos son innumerables en que se ha hallado que un botellín basta para restaurar la salud y las fuerzas.

LAS PILDORAS DE WITT CURAN EL Dolor de Espalda

y son tambien un remedio eficaz contra el Reumatismo, el Lumbago, la Ciática, la Gota y todas las demás enfermedades que nacen de un exceso de ácido úrico ó de afecciones de los riñones y de la vejiga, pues alejan la *causa* del dolor.

Puédense obtener las Píldoras legítimas de Farmacias y Almacenes al precio de 7.50 Pesos por caja 6, en caso de dificultad, directamente de los Laboratorios de E. C. De Witt & Co. Ltd., Casilla de Correo 3312, Santiago, que enviarán gratuitamente una cajita de ensayo á quien la solicite por escrito al Departamento E. H. mencionando este diario.

Compañía Industrial de Catres

DIVIDENDO PROVISORIO

Por acuerdo del Consejo Directivo se repartirá a los señores accionistas un dividendo provisorio de $ 1.00 por acción (5%), que se pagará por intermedio de las oficinas del Banco Español de Chile desde el día 7 del Abril.

El Registro de Transferencias quedará cerrado desde el 31 de Marzo hasta el 7 de Abril, ambas fechas inclusives.

ENRIQUE MARTINEZ.

Autocamiones - Modelos de Invierno

En chasis FORD, REPUBLICA, DODGE o BROACKWAY, ofrece el

GARAGE SANTIAGO

EJERCITO 724. — TELEFONO INGLES 83, PARQUE

A los mejores precios y condiciones en plaza y completamente garantizados. Por sólo 6.000 pesos al contado puede tener una góndola NUEVA. Para que puedan juzgar los precios, se indican algunos:

FORD con carrocería de cuatro asientos ... . $ 12,000
FORD con carrocería SALON de cinco asientos .. .. $ 14,000

SI QUIERE AHORRAR PLATA, NO COMPRE SIN VISITAR ESTA CASA

Pruebe el delicioso

Jabón Higiénico Especial

llamado

"EL REUTER CHILENO"

y lo usará siempre.

Fabricantes: Compañía Industrial
Casilla 757.—Delicias 3045
Santiago

Ventas al detalle en todas partes

No deje morirse sus terneros de la

MANCHA

(CARBUNCLO SINTOMATICO)

Y EMPLEE PARA PREVENIRLA LA

AGRESINA NITTA

QUE PREPARA EL

INSTITUTO BIOLOGICO

DE LA SOCIEDAD NACIONAL DE AGRICULTURA.

SAN FRANCISCO 2291 — TELEFONO 58, SAN MIGUEL

M—29

Sombrerería La Metropole

Pasaje Matte 44-45

Estamos recibiendo el mejor surtido de mercaderías de Invierno de las más acreditadas fábricas europeas y norteamericanas.

Nuestros sombreros de fieltro

son de la última moda y de la mejor calidad.

ESPEJO Hnos.

CAMBIO

BANCARIO..	$ 49.00
COMERCIAL..	49.00

EQUIVALENCIAS DEL CAMBIO BANCARIO

1 DOLAR VALE.	$ 9.85
1 FRANCO	0.57 1|4
1 LIRA..	0.43
1 PESETA..	1.30 1|2
1 Nac. ARGENTINO. . .	3.27 1|4

PREMIO DEL ORO: 217 o|o

UN PESO PAPEL VALE 5 11|16 PENIQUES

Maryland
Francés
Rocambor
1.60
Fábrica: B. ENCALADA 2361. Santiago

BOLSA DE COMERCIO

Movimiento

Tan activo como el de los mejores días fué el movimiento desarrollado ayer durante las dos horas oficiales del mercado bursátil.

Sobresalieron las operaciones en papeles estañíferos, principalmente en El Salvador, que se anotaron durante las ruedas conformes por un total de 25 mil 400 acciones.

No dejaron de carecer de importancia las demás adjudicaciones, como podrá observarse en el detalle que se publica en esta sección.

Los precios que en los papeles mineros al cierre de las 12 M. quedaron más o menos sostenidos, sufrieron gran baja durante la segunda rueda, quedando a la clausura de las 5 P. M., sin recuperar los puntos perdidos.

Los más afectados con la baja fueron Salvador con 22 1|2 y Llallagua con 40 puntos.

Acusaron general firmeza las acciones de Cía. de Salitres y Bonos Hipotecarios.

Los Bancos y sociedades industriales se mostraron sostenidos.

SUBIERON

Caja 8-1|2, 1|2; Caja 8-1, 1|2; Araca, 2; Caylloma, 1|8; Chacaltaya, 1; Dichas, 1; Minera, 1|2; Galicia, 1; Lastenia, 1; Telégrafos, 1.

BAJARON

Carbonífera de Penco, ord., 3 1|4; Colquirí, 1; Condoriaco, 6 1|2; Kala Uyu, 1|2; Llallagua, 40; Máfil, 5 1|2; Fca., 1; Monte Blanco, 2; Elqui, 1|4; Potasa, 2; Salvador, 22 1|2; Tres Puntas, 1|8; Aysen, 3 1|2; Gente Grande, 2; Rafaelitas, 1|4; Cemento, 1.

OPERACIONES DE AYER

1.a RUEDA

90800 Caja 8-1, 92.
4000 £, Abril 22, 41.70.
2000 Hipotecario 8-1, 97 3|4.
5500 £, Abril 8, 41.70.
15000 Caja 8-1, 97 1|2.
5000 Hipotecario 8-1, 91 3|4.
300 Llallagua, Mayo 1.o, 642.
560 Banco Nacional, 97.
100 Llallagua, Mayo 1.o, 640.
300 Llallagua, Mayo 1.o, 639.
100 Llallagua, Mayo 1.o, 638.
100 Llallagua, Mayo 1.o, 637.
4000 £, Abril 22, 41.80.
1000 £, Abril 8, 41.80.
1500 Salvador, Mayo 1.o, 103.
700 Salvador, Mayo 1.o, 102.
700 Salvador, Mayo 1.o, 101.
200 Salvador, Abril 17, 100.
100 Salvador, Mayo 1.o, 100.
4500 Salvador, Mayo 1.o, 99.
1000 Salvador, Mayo 1.o, 98.
3000 Salvador, Mayo 1.o, 97.
600 Salvador, Mayo 1.o, 95.
600 Salvador, Mayo 1.o, 96 1|2.
300 Dichas, Abril 17, 55 1|2.
2110 Monte Blanco, Abril 17, 60
200 Dichas, Mayo 1.o, 56 1|2.
200 Dichas, Abril 17, 56.
600 Dichas, Mayo 1.o, 57.
300 Dichas, Mayo 1.o, 57 1|2.
500 Kala Uyu, Mayo 1.o, 56.
1000 Salvador, Mayo 1.o, 97 1|2.
600 Colquirí, Mayo 1.o, 34.
300 Colquirí, Mayo 1.o, 33.
100 Colquirí, Abril 17, 32.
100 Kala Uyu, Abril 17, 55.
2000 Antofagasta, Abril 17, 65 1|2.
2500 Araca, Abril 17, 210.
300 Araca, Mayo 1.o, 210.

2.a RUEDA

1000 Caja 8-1, 97 1|2.
69000 id. 8-1|2, 92 1|4.
30000 Hip. 8-1,91 3|4.
4100 Salvador Mayo 1.o, 95.
300 id., Abril 17, 94.
2500 Chacaltaya, 44.
100 Telégrafo, 44.
400 Chacaltaya, Abril 17, 41
100 Potasa P. H., 34.
200 Araca, Mayo 1.o, 221.
600 Colquirí, id. id., 35.
1500 Carolina, id. id., 60.
1900 Colquirí, Abril 17, 34 1|2.
300 Salvador, Mayo 1.o, 95 1|2.
100 id., id. id., 95.
300 id., id. id., 94.
200 id., 90.
7000 Francisca, Abril 17, 8.
130000 Caja 8-1, 98.
2200 Colquirí, Abril 17, 34 1|2.
200 Salvador, id. id., 91.
10000 Hip. 8-1 92.
100 Salvador, Mayo 1.o, 98.
200 id., Abril 17, 90.
800 id.. Mayo 1.o, 90
3300 id.. id. id. 89.
2200 id., id. id., 88.
700 id., id. id., 87.

REMATE

40	Tocopilla..	91
75	Fco. Chilena Seg..	45
100	Máfil..	51 1|2
100	Condoriaco..	16
100	Aysen..	49
600	Carb. Penco, ord.	3
75	M. Blanco..	53 1|2
31	Hallada..	8 1|2

RECOMENDAMOS NUESTRO
ABONO ARTIFICIAL
Fabricado de hueso puro con ley de 26 o|o de ácido fosfórico
Ofrecemos, además, nuestro
SUPERFOSFATO DE CAL
ELABORADO "COMO DEBE SER" — SON LOS MEJORES ABONOS
Compañía Industrial - Casilla 757 - Delicias 3045
SANTIAGO

PRECIOS DE COMPRADOR Y VENDEDOR AL TERMINAR LAS RUEDAS

TITULOS	COMPRADOR Cantidad	COMPRADOR Precio	VENDEDOR Cantidad	VENDEDOR Precio
BONOS				
Caja 8-1	30000	97 3|4	....	....
Caja 8-1|2	15000	92 1|4	....	....
Hipotecario 8-1	10000	91 3|4	10000	92
BANCOS				
Chile	50	231	108	233
Español	....	....	100	149
Francés	....	....	100	86
Hipotecario de Chile	10	655	....	....
Nacional	....	....	100	97
MINEROS				
Araca, Mayo 1.o	100	220	....	....
Carolina, Mayo 1.o	....	....	200	60
Colquirí, Mayo 1.o	300	35	....	....
Colquirí, Abril 17	....	....	100	35
Caylloma, Abril 17	200	6 3|4	....	....
Caylloma, P. H.	....	....	300	6 1|2
Condoriaco, Abril 17	....	....	500	12
Chacaltaya, Mayo 1.o	400	41	500	42
Dichas, Mayo 1.o	200	56	....	....
Dichas, Abril 17	....	....	100	56
Domeyko, Abril 17	1000	2 1|4	....	....
Kala Uyu, Mayo 1.o	100	55	....	....
Lebu, Mayo 1.o	....	....	200	50
Llallagua, Mayo 1.o	....	....	600	630
Máfil	....	....	100	51 1|2
Francisca, Abril 17	....	....	100	8
Minera	100	21 1|4	....	....
Monte Blanco, Abril 17	500	62	....	....
Oruro, Mayo 1.o	200	34	....	....
Potasa, Mayo 1.o	200	35 1|2	....	....
Santo Cristo, Mayo 1.o	1000	17 1|4	....	....
Salvador, Mayo 1.o	....	....	1000	87
SALITREROS				
Antofagasta, Abril 17	500	65 1|2	....	....
Antofagasta, Mayo 1.	....	....	500	65 1|2
Chilena, Mayo 1.o	1000	34	....	....
Galicia, Mayo 1.o	200	36	500	36 1|2
Lastenia, Mayo 1.o	1000	47	....	....
Lastenia, Abril 17	....	....	500	47
Loa, Abril 17	....	....	1000	69
GANADEROS				
Gente Grande, Mayo 1.o	....	....	400	36
INDUSTRIALES				
Laboratorio	....	....	100	31
Gas	4	56	....	....
Malvoa	100	11	....	....
Tabacos	....	....	100	84
Viña, Abril 17	....	....	500	32 3|4
Vapores, Abril 17	....	....	100	29
Telégrafo	50	43	100	44
Club Hípico	1	10500	....	....
SEGUROS				
La Industrial	100	35	....	....
CIERRE A LAS 5 P. M.				
Cambio	....	41.80	....	42
Oro	....	216.50	....	217
Libras por oro	....	13.10	....	13.20
Salvador, Mayo 1.o	....	84 1|2	....	....
Llallagua, Mayo 1.o	....	603	....	....
Colquirí, Mayo 1.o	....	....	....	35
Elqui, Mayo 1.o	....	....	....	14 1|4

OPERACIONES EN VALPARAISO

1.a RUEDA

1000 Rafaelitas, Mayo 1.o, 5 1|2.
1700 Rafaelitas, Mayo 1.o, 5 1|4.
300 Melón, Abril 17, 42.
600 Caylloma, 6 1|2.
500 Rafaelitas, Abril 17, 5 1|4
100 Llallagua, Abril 17, 630.
100 Salvador, Mayo 1.o, 106.
100 Salvador, Mayo 1.o, 103.
800 Salvador, Mayo 1.o, 100.
600 Kala Uyu, Mayo 1.o, 56
100 Kala Uyu, Mayo 1.o, 55
3600 Salvador, Mayo 1.o, 98.
500 Salavdor, Mayo 1.o, 97.
100 Salvador, Mayo 1.o, 99.
500 Galicia, Abril 17, 36.
5100 Lastenia, Abril 17, 47.
500 Salvador, Mayo 1.o, 96.

2.a RUEDA

50000 Caja 8-1|2, 92 1|2.
700 Araca, Abril 17, 213.
300 Cayllomas, 6 5|8.
1500 Mineras, Abril 17, 33.
700 Chilena, id. id., 34.
100 Aracas, Mayo 1.o, 219.
500 Chañarcillo, 4.
100 Aracas, Abril 17, 218.
100 id., Mayo 1.o, 220.

REMATE

100	Nac. de Jarcias.	9
300	Puntas.	3 5|8
72	Vapores.	33 5|8
49	Gaticos.	9 3|4
33	Cisnes.	21
1	Club de Viña.	420
35	Peñón.	30 1|2
3	Fuegos.	180
14,000	Caja 8-1.	93
200	Salvador, Mayo 1.o,....	95

CAMBIO

Primera rueda: Vendedores a 41.60; compradores a 41.40.
Segunda rueda: Vendedores a 41.80; compradores a 41.60.

ORO

Primera rueda: Vendedores a 214; compradores a 213.50.
Segunda rueda: Vendedores a 215; compradores a 214.80.

LIBRAS POR ORO

Primera rueda: Vendedores a 13.20; compradores a 13.10.
Segunda rueda: Vendedores a 13.20; compradores a 13.10.

BOLSA COMERCIAL DE CHILE

1.a RUEDA

1000 Domeyko, 2 3|8, contado.
200 Yacò, 7 1|2, contado.
100 Elqui, 15 1|4, Abril 17.
100 Salvador, 94, Abril 17.
200 Colquirí, 33, Abril 17.
1000 Quilicura, 2 1|8, Abril 17.
200 Elqui, 15 1|4, Mayo 1.o
100 Yacco, 7 1|2, contado.

2.a RUEDA

1000 Domeyko, 2 1|2.
500 id., Mayo 1.o, 2 5|8.
4500 id., id. id., 2 1|2.
1400 Sato Cristo, id. id., 17 3|4.
1000 id., id. id., 18 1|4.
100 id. id., Abril 17, 17 5|8.
800 id., id. id., 17 1|2.
500 id., id. id., 17.55.
500 id., id. id., 17 1|4.
16000 Quilicura, Mayo 1.o, 2 1|8.
22000 id., Abril 17, 2 1|8.
700 Hallada, id. id., 9 1|4.
200 id., id. id., 9 1|8.
500 id., Mayo 1.o, 9 1|2.
200 Elqui, id. id., 15 1|4.
100 Llallagua, id. id., 60.

COTIZACIONES DE METALES

CABLEGRAMA SOBRE COTIZACION DE METALES CORRESPONDIENTE AL DIA DE AYER

Estaño. — 266.0.0 libras al contado. Subió 0.10.0 libra. — 265.0.0 a plazo. Subió 0.10.0 libra.

Cobre Standard. — 65.5.0 libras al contado. Bajó 0.2.6 libra. — 66.2.6 libras a plazo. Bajó 0.2.6 libra.

Plata. — 32 15|16d al contado. Bajó 3|16d.

TATTERSALL

PRECIOS CORRIENTES EN LA FERIA DEL 4 DE ABRIL DE 1924

Terneros de pie, $ 52 a 115.
Terneros de 1 año, 75 a 136.
Terneros de 1 1|2 año, 85 a 145.
Novillos de 2 años, gordos, 208 a 290.
Novilos de 2 años, a media gordura, 175 a 240.
Novillos de 2 años, flacos, 120 a 208.
Novillos de 3 años, gordos, mestizos, 330 a 465.
Novillos de 3 años, gordos, del país, 300 a 373.
Novillos de 3 años, a media gordura, 280 a 355.
Novillos de 3 años, flacos, mestizos, 205 a 310.
Novillos de 3 años, flacos, del país, 175 a 240.
Bueyes gordos mestizos, 470 a 625.
Bueyes gordos del país, 390 a 500.
Bueyes a media gordura, 342 a 433.
Bueyes flacos mestizos, 250 a 325.
Bueyes flacos del país, 200 a 235.
Bueyes de trabajo, 300 a 470.
Torunos gordos, 390 a 480.
Torunos a media gordura, 303 a 332.
Toros, 300 a 900.
Vaquillas de 1 1|2 año, 130 a 200.
Vaquillas de 2 años, 153 a 295.
Vaquillas de 3 años, 255 a 370.
Vacas gordas mestizas, 332 a 485.
Vacas gordas del país, 305 a 440.
Vacas a media gordura, 255 a 332.
Vacas flacas mestizas, 185 a 262.
Vacas flacas del país, 155 a 220.
Vacas paridas de lechería, mestizas, 415 a 790.
Vacas paridas a media gordura, 330 a 500.
Vacas paridas, flacas, 300 a 312.

VENTAS AL PESO

Novillos, 0.61 1|2 a 0 71 1|2 kilo.
Bueyes, 0.62 a 0.72 kilo.
Torunos, 0.56 1|2 a 0.64 1|2.
Vacas, 0.60 a 0.84.

FERIA DEL MATADERO

PLACER 980.—ESTACION SAN DIEGO SANTIAGO

Transacciones al peso en la Feria del 3 de Abril de 1924:
2 bueyes con 1,310 kilos, a *
3 con 1,295, a 0.94 1|2.
2 con 1,405, a 0.84 1|2.
4 con 2,390, a 0.82 1|2.
7 con 4 560, a 0.78 1|2.
7 con 5,120, a 0.77 1|7.
6 con 4.085, a 0.70.
5 con 2,570, a 0.70.
3 con 2.570, a 0.70.
3 con 1,545, a 0.69 1|2.
6 con 3,310, a 0.68 1|2.
6 con 3,380, a 0.68.
3 con 1,590, a 0.67 1|2.
8 con 4,870 a 0.66 1|2.
5 con 2,800, a 0.64 1|2.
3 con 1,730, a 0.62.
10 vacas con 5,280, a 0490 1|5
3 con 3,700, a 0.89.
10 con 4.660, a 0.85 1|2.
10 con 5,080, a 0.85 1|2.
8 con 3,320, a 0.84.
8 con 3,590, a 0.83.
15 con 6,225, a 0.83.
6 con 2,610, a 0.83.
9 con 4,130, a 0.81 1|2.
9 con 3,380, a 0.79 1|3.
10 con 4.420, a 0.79 1|2.
10 con 4,650, a 0.79.
12 con 4,910, a 0.78 1|2.
10 con 4,180, a 0.78 1|2.
12 con 4.810, a 0.77 1|2.
12 con 5,700, a 0.77.
7 con 2,510, a 0.76 1|2
10 con 3.675, a 0.76.
10 con 3,935, a 0.71.
10 con 3.905, a 0.75.
9 con 3,195, a 0.75.
7 con 2.590, a 0.74.
6 con 2,505, a 0 73 1|2.
6 con 2,775, a 0.73.
6 con 2.350, a 0.73.
6 con 2.295, a 0.72.
14 con 5,320, a 0.70 1|2.
2 con 915, a 0.66.
11 con 4,510, a 0.65 1|2.
10 con 3.920, a 0.55
10 novillos con 4,700, a 0.87
10 con 4,150, a 0.87.
6 con 2,705, a 0.76 1|2.
28 con 9,910, a 0.75.
5 con 1,855, a 0.70 1|2.
20 con 8,035, a 0.70.
5 con 1,920, a 0.66 1|2.
355 corderos a 35.00.
115 corderos a 34.00.

Propuestas

El Centro Español pide propuestas para su cantina restaurant.

Bases en la Secretaría del Centro, Bandera 542, de 2 a 3 de la tarde.

Las propuestas se reciben hasta el día 9 del corriente inclusive.

EL SECRETARIO.
A-5

REVISTA SEMANAL DE LA FERIA DE PRODUCTOS AGRICOLAS DE URETA y Cía., SUCESORES DE EMETERIO URETA C.

Local: Delicias 3410. Teléfono 40 (Estación). Oficina: Bandera 185. Teléfono 995 (Central). Casilla 1340, Santiago

Transacciones verificadas en el remate semanal del Jueves 3 de Abril de 1924:

Afrecho, los 100 kilos:
200 sacos P. V., a $ 17.
Afrechillo, los 100 kilos:
280 sacos M. San J., 16.60.
Avena blanca, los 100 kilos:
25 sacos J. D., a 30.
Avena rubia, los 100 kilos:
17 sacos J. Z., a 25.
Carbón espino, el saco con envase:
61 sacos C. M., a 16.60.
150 sacos C. M., a 15.
128 sacos C. M., a 14.80.
43 sacos P. C., a 14.40.
50 sacos J. L., a 14.
70 sacos P. C., a 13.80.
Carbón blanco, el saco con envase:
197 sacos P. U., a 6.
Castañas, los 100 kilos:
1 saco L. F. S., a 73.50.
2 sacos J. L. L., a 55.
Café tostado, los 46 kilos:
2 sacos B. y F., a 42.
Cebada, los 100 kilos:
250 sacos E. G. H., a 29.50.
65 sacos país Y. y de la M., a 30.50.
50 sacos país M. R. G., a 29.50.
23 sacos país M. R. G., a 29.
33 sacos inglesa, N. O., a 29.
7 sacos sucia M. San J., 25.50.
Cera, los 46 kilos:
5 bultos J. de D. M., a 205.
8 panes C. J., a 205.
Cochayuyo, el atado:
20 atados P. N. P., a 3.60.
Charqui, los 100 kilos:
1 bulto A. P., a 165.
1 bulto V. C., a 160.
Chuño, los 46 kilos:
2 sacos B. y F., a 25.
Frejoles, los 100 kilos:
10 sacos burros C. Hnos., a 58.
1 saco burros B. C., a 55.
10 sacos bayos S. R., a 50.
143 sacos burros A. B., a 59.
40 sacos burros E. M. L., a 59.
3 sacos caballeros, viejos, P. N. P., a 13.
Garbanzos, los 100 kilos:
14 sacos R. V., a 51.
10 sacos O. U., a 50.
Gransas trigo, los 100 kilos:
105 sacos blancas M. A., a 23.
20 sacos blancas O. U., a 10.
Harina, el saco:
20 sacos 2.a M. C., a 10.
Lentejas, los 100 kilos:
72 sacos D. P., a 115.
6 sacos D. C., a 112.
Leña, la carga:
35 cargas álamo H. C., a 30.
Leña, el saco:
48 sacos blanca J. S., a 7.
250 sacos espino, Sto. M. C., a 6.50
Luche, los 100 kilos:
20 sacos P. A. S., a 60.
Maíz, los 100 kilos:
29 sacos amarillo L. M. V., a 39.50.
26 sacos id. A. S., a 39.50.
8 sacos id., J. A. M., a 38.50.
74 sacos id. J. V. G., a 38.50.
13 sacos colorado V. C., a 38.50.
25 sacos id. E. de P., a 38.
7 sacos id. P. O. S., a 38.
26 sacos id. C. y Cía., a 36.50.
38 sacos agorgojado J. A. M., a 35.
Paja, la colisa:
320 colisas capotillo, H. R., a 1.40.
565 colisas id. G. Y., a 1.70.
151 colisas capotillo G. I., a 1.30.
100 colisas larga, J. 2.o L., a 1.20.
97 colisas larga J. 2.o L., a 1.10.
Papas, el saco:
135 sacos amarillas R. L., a 14.30.
90 sacos id., R. L., a 14.
150 sacos id., R. L., a 13.40.
Pasto, los 100 kilos:
51 colisas 2.o corte, M. R. G., a 12.
283 colisas id. id., J. N. H., a 11.70.
502 colisas id. id., J. M. R., a 11.60
90 fardos id. id., M. R. G., a 11.60.
120 fardos id. id., M. R. G., a 10.60.
Pasto, la colisa:
70 colisas tercer corte, L. V. I., a 4.70.
55 colisas tercer corte, J. W. L., a 4.60.
100 colisas 2.o, en rama, G. G., a 2.90.
2031 colisas primer corte, J. de D. M., a 2.50.
180 colisas trébol, C. A. N., a 2.10.
18 colisas azumagado, J. de D. M., a 1.20.
13 colisas mojadas, J. W. L., a 1.
Quillay, los 100 kilos:
1 bulto A. P., a 80.
Sal, los 100 kilos:
3 sacos 2.a, P. V., a 15.
25 sacos 3.a, A. G. C., a 11.
Sacos usados, cada uno:
17 bultos, E. B., a 0.65.
Trigo, los 100 kilos:
30 sacos Egipto, A. I., a 34.
30 sacos florence, M. M., a 31.50.
17 sacos candeal, P. O. S., a 30.
10 sacos candeal, P. O. S., a 33.
Quesos, los 46 kilos:
257 Manantiales, D. E. C., 206.
418 Lo Bustamante, Suc. P. B. de B., 206.
239 Santa Inés, O. Hnos., 206.
244 Retiro, P. I. V., 205.
201 Cunaco, J. F. C., 204.
69 Manantiales, D. E. C., 203.
64 Melipilla, J. B. y Cía., 203.
58 Apalta, F. Hnos, 203.
582 Santa Teresa de Mall., F. L. A., 203.
622 Huique, J. E. de B.,
408 Cunaco, I. V. V., 202,
179 Tinguiririca, B. L. C.,
117 Apalta, F. Hnos., 202,
154 Colchagua, C. F. U.,
436 Buin, J. E., 202.
358 San José de Puquillay,
202.
454 Chimbarongo, M. V.,
304 Victoria de Paine,
201.
365 Mansen, D. V. A.,
285 Fundo Los Perales,
200.
318 Cunaco, V. Hnos.,
268 San Francisco, I. y O.,
112 San Francisco, E. R.,
137 Totihue, J. G. G.,
325 Hualañé, J. F. V. C.,
464 Calmanes, F. M.,
165 tahue, A. A. S.,
313 Chimbarongo, L. E.,
464 Malloa, D. B. L.,
42 Cunaco, V. Hnos.,
312 Miraflores, A. V. L.,
97 El Palco, G. V. L.,
242 San José de Toro, E.
157 Lo Bustamante, J. B.,
84 Chimbarongo, E. G.,
93 Las Cabras, A. B.,
142 Teno, G. A., 170.
3 El Palco, G. V. L.,
6 San José de Toro, E.
11 Santiago, E. F., 80.
Mantequilla, los 46 kilos
60 sin sal, O. y U.,
20 San Manuel, M. F.
42 Hacienda Nalcura, O.
36 Casagrande, G. L. F.
30 Hacienda Culiprán,
18 El Sauce de Rosario,
48 Campusano, J. S.
64 Chillán, J. C. L.,
90 Hacienda Santa Rita,
C., 404.
45 Tinguiririca, L. E.,
16 Marruecos, L. F. S.,
36 Bull, E. C., 400.
38 Bull, J. F. R., 400.
50 Melipilla, J. A. L.,
23 Cocharcas, C. P. I.,
56 Quinta, J. L.,
53 Melipilla, J. S. L.,
45 Villa Alegre, S. N.,
33 Quinta, J. de D. R.,
12 La Higuera, E. D.,
5 Quinta, J. P. I.,
128 Cabildo, A. C.,
36 Parral, A. M.,
135 Villa Alegre, R. N.,
55 Llanquihue, O. Sch.,
79 San Juan, A. y L.,
130 Teno, D. T.,

NOTA. — Rogamos a los agricultores no remitir productos envasados de los, porque es imposible ción.—Raimundo Ureta E.

MATADERO PUBL

ENCIERRA PARA

Ganado mayor

Bueyes. 95
Novillos. 95
Vacas. 405
En vara. . . . 58
Total. 653

PRECIOS DE LAS

Carne de buey de 1.a..
Id. de 2.a.. .. ..
Id. de 3.a .. .. ..
Id. de novillo de 1.a
Id. de 2.a .. .. ..
Id. de 3.a .. .. ..
Id. de vaca de 1.a
Id. de 2.a.. .. ..
Id. de 3.a.. .. ..
Id. de cordero de 1.a
Id. de 2.a .. .. ..
Id. de 3.a .. .. ..
Id. de oveja de 1.a
Id. de 2.a .. .. ..
Id. de 3.a .. .. ..
Id. de cerdo de 1.a
Id. de 2.a .. .. ..
Id. de 3.a .. .. ..
Grasa en rama,
Sebo ovejuno.
Cuero de buey.
Id. de novillo.
Id. de vaca.
Id. de ovejuno, des.

Animales enfer
En el Consultorio
del Veterinario de
ción", Dr. L. Schmidt
man, se atienden
y llamados a domicilio
ra la atención
animales enfermos.
Horas: 9 a 12
a 7 P. M.
SAN ANTONIO
Teléfono

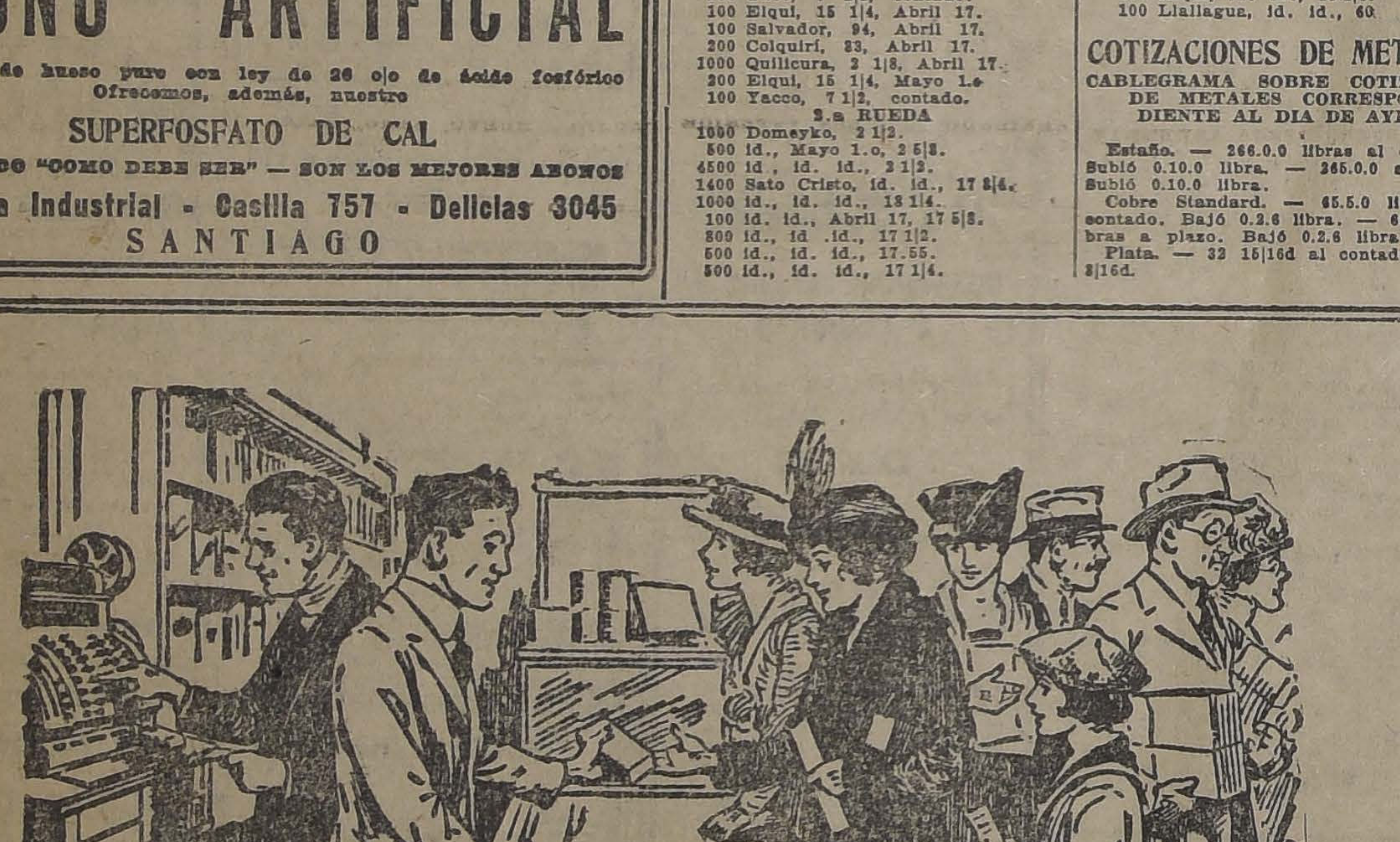

Pronto paga por sí misma, del dinero que le ahorra.

La registradora "National" moderna es una necesidad en todo establecimiento mercantil porque hace posible que el comerciante:

① Reciba íntegro el producto de las ventas.
② Lleve un registro exacto de todo lo vendido a crédito.
③ Despache a sus clientes con prontitud y esmero.
④ Ejerza un control efectivo sobre su negocio.
⑤ Sepa que su sistema es lo más moderno que hay.

El recibo impreso que emite la registradora en cada operación, es una garantía de la exactitud del registro hecho, cuya exactitud hace forzosa.

GRAHAM ROWE & Co. - Agentes Exclusivos para Chile
Valparaíso Santiago Concepción

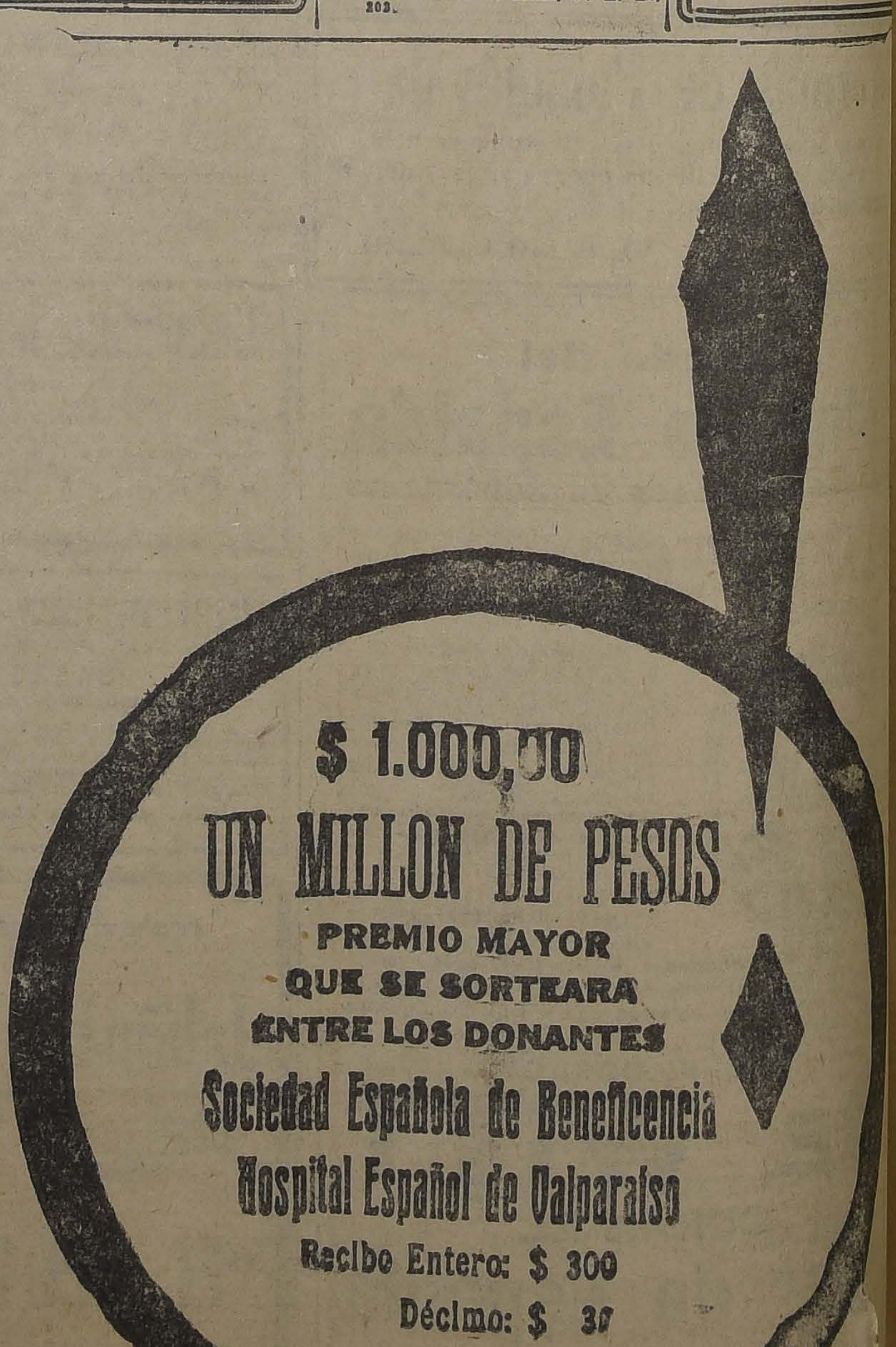

$ 1.000,00
UN MILLON DE PESOS
PREMIO MAYOR
QUE SE SORTEARA
ENTRE LOS DONANTES
Sociedad Española de Beneficencia
Hospital Español de Valparaíso
Recibo Entero: $ 300
Décimo: $ 30

¿ Ha notado Ud. la facilidad con que se venden o arriendan las propiedades anunciadas en la SECCION ECONOMICOS de "LA NACION"?

Viña Concha y Toro
SORTEO MENSUAL

En el sorteo efectuado ayer en "El Diario Ilustrado", salieron favorecidos los siguientes números:

Con $ 300 el N.o 9091.
Con $ 200 el N.o 6467.
Con $ 100 los N.os 9669, 4690, 2897, 6398 y 1307.

Reclame su cupón por cada compra de $ 10

TRIBUNALES DE JUSTICIA

MOVIMIENTO HABIDO EN 4 DE ABRIL DE 1924

CORTE SUPREMA

Primera Sala

2. Jesús Gilberto con Chile Exploration Co., pendiente.

Las demás no vistas.

Alegaron: don Aníbal Letelier por el recurso y don Fernando Aldunate contra el recurso y quedó pendiente.

Segunda Sala

1. Banco Chileno Garantizador de Valores con Sociedad Fábrica Nacional de Cemento La Cruz, pendiente.

Las demás no vistas.

Alegaron: don Tomás Ramírez F., por el recurso y don Arturo Alessandri y don Carlos Johnson, contra el recurso y quedó pendiente.

TRIBUNAL PLENO

1. Recurso de queja de Arturo Pardo, trámite.

CORTE DE APELACIONES

Primera Sala.—Relator, señor González Campos

1. Guillermo Chacht y Cía. con Jesús Ferreiro, confirmada; 2. Carlos Pórter con Banco Garantizador de Valores, id.; 3 Adolfo Pessi con Elías Horowitz, id.; 4. Geo I. Fox con Sociedad Nacional con Elías Horowitz, id.; 5. Abraham Musa con Cía de Seguros La Equitativa del Pacífico, id.; 6 Andrés García con Irene Moral F., id.; 7. Santiago Lazo con sucesión Manuel Fernández U.; es parte Junta de Beneficencia de Santiago, trámite; 9. Albina Delpino de P. con sucesión Albina Brignardello, confirmada.

Secretario, el señor Fabres.

Alegaron: don Neftalí Cruz con don Juan López, en la 1.a; don Franklin Otero con Hernán Echeverría, en la 3.a y 4.a; don Agustín Zegers con don Juan E. Montero, en la 7.a; don Gustavo Claro con don Agustín Correa B., en la 9.a

Segunda Sala — Relator, señor Rodríguez

1. Contra Luis Herrera y otros, confirmada; 2. Contra Enrique Sánchez R., trámite; 3. Julio Seckel con Nolberto Seckel, trámite; 4. Manuel Espinosa, exensión servicio militar, confirmada; 5. Gustavo Bas, id. id., confirmada; 6. Policarpo Martínez, reclamo clasificación patente, confirmada; 7. Carlos Ahumada con Compañía Carbonífera de Lebu, se suspendieron los efectos; 8. Plaza y Marzi con Rosa Tobar v. de ., trámite; 10. María Téllez v. de C., con Arnaldo Téllez, trámite; 11. Augusto Cuq con Eduardo Vaccarezza, mal anunciada.

No vistas las demás.

Alegaron: en la 7.a, don Manuel Rodríguez, confirmando.

Tercera Sala.—Relator, señor Varas Olea

1. Contra Guillermo Cádiz Vargas, aprobada; 2. Contra Manuel Fuentes Sandoval, id.; 3. Contra Albino Rivera y Vital Díaz, id.; 4. Contra Belarmino Alegría, id.; 5. Contra Luis García Sánchez y otro, id.; 6 Contra Armando Canales, confirmada; 7. Contra José Cavieres y Alejandro Huerta, en acuerdo; 8. Andrés Izurrieta y Andrés Valenzuela contra Martín Vargas, trámite; 9. Blanca Palma contra Hernán González, confirmada; 11. Contra Inés Irarrázaval, id.; 12. Contra Pabla Carroza, id.; 13 Contra José Cagnino, id.; 18. Contra María Herrera, revocada; 19. Contra Rafael Salinas, en acuerdo; 20 Contra Viterbo Montenegro, confirmada.

Secretario, el señor Alcalde.

Alegaron: don Pedro Velasco con la confirmación, en la 7.a; don Osvaldo Pacheco por la revocación, en la 9.a; don Miguel Herrera por la revocación, en la 12: don Manuel Almarza, por la revocación en la 18.

De acuerdo: partición Antonio Valdés Cuevas, confirmada con declaración.

Cuarta Sala. — Relator, señor Mac-Iver

1. Contra Alejandro Cáceres, aprobada; 2. Contra María Castro; 3. Sumario por muerte de Moisés Céspedes, aprobada; 4. Sumario por muerte de Benjamín Errázuriz Lastarria, aprobada con declaración; 5. Contra Segundo Riquelme y otros, aprobada con declaración; 6. Contra José Segundo Martínez F., aprobada; 7. Contra Víctor Maldonado, confirmada; 8. Máximo Abarca, confirmada; 9. Herminio Vergara y otros, casa de oficio; 10. Martín Catalán, acuerdo y diligencia; 11. Contra José Droguett, confirmada; 12. Contra Clodomiro Arancibia.

Alegaron: en la 8.a, don Ernesto Peña, revocando; en la 12, don Ernesto Peña, revocando.

:—:TURF:—:

TRABAJOS EFECTUADOS EN LA MAÑANA DE AYER EN EL VALPARAISO SPORTING CLUB

PISTA DE ARENA

(De nuestro Corresponsal, en la cancha)

Indino, montado por un aprendiz, pasó 1,200 metros en 1.22 3|5.

—Omikron, montado por P. 2.o Rebolledo pasó 600 metros en 37 3|5, y después de un regular descanso, repitió igual distancia en 38 2|5.

—Guitón, montado por un aprendiz, pasó 600 metros en 38 2|5.

—Smart, montado por E. Rebolledo, pasó 600 metros en 38 2|5, y después de un regular descanso, pasó 400 metros en 26 2|5.

—Gentilhomme, montado por L. Bravo, pasó 1,600 metros en 1.52 3|5.

—Ku-Kú, montada por U. Ibarra, pasó 400 metros en 23 2|5.

—Waler Scott, montado por L. Bravo, pasó 1.200 metros en 1,19.

—Fácil, montado por un aprendiz, pasó 400 metros en 28 2|5.

—Virgilio, montado por L. Bravo, pasó 600 metros en 40 3|5.

—Yerba Mate, montada por J. Arancibia, pasó 1,600 metros, a voluntad, en 1.53 3|5.

—Don Gonzalo, montado por E. Rebolledo, pasó una vuelta en 2.17 2|5.

—Náutico, montado por M. J. Silva, pasó 400 metros en 24.

CANOSOS Y CALVOS

Si tiene Canas o su Cabellera está calva, acuda al Específico Boliviano Benguria, si se le cae el cabello se debe al cambio de clima después de su veraneo, acuda hoy mismo a casa del Dr. **BENGURIA**, se mejorará rápidamente.

Moneda 875. Tel. 882. Casilla 2426. Santiago

Ferrocarriles Transandinos
ADMINISTRACION UNIFICADA

TRENES PULLMAN

Desde el 18 de Febrero inició sus servicios el nuevo tren Pullman que corre entre Los Andes y Mendoza y viceversa.

Todo pasajero premunido de un boleto internacional de primera clase puede ocupar un asiento en estos trenes, pagando un suplemento equivalente al 30 o|o del importe de un boleto de primera clase de Los Andes a Mendoza o viceversa.

En los viajes de regreso los viajeros tienen en estos trenes las mismas rebajas acordadas para los trenes ordinarios en el importe del boleto de vuelta de primera clase, pero no en el recargo de 30 o|o.

Para mayores datos ocurrir:

LOS ANDES. CASILLA 66. J. H. WHITE, Administrador General.

SANTIAGO. MORANDE 291. CASILLA 108. LADISLAO LA RRAIN L., Agente

EXPRESO VILLALONGA
SANTIAGO, AGUSTINAS 840.—VALPARAISO, BLANCO 939. LOS ANDES

ENCUADERNACION E IMPRENTA ECHEVERRIA
— DE —
ARTURO ECHEVERRIA FERNANDEZ
San Diego 1235.—Teléfono Inglés 23 Matadero.—Santiago

Se encarga de ejecutar trabajos de imprenta y Encuadernación, con prontitud y esmero. Especialidad en trabajos de oficina y Bancos.

Atiendo toda clase de pedidos de provincias, a precios reducidos. **Agencia de "LA NACION" y "LOS TIEMPOS"**

Se reciben avisos y suscriciones hasta las 9 P. M.

PADRES DE FAMILIA

Cuando sus niños lloren, deles una entretención: obséquieles un juego de los publicados en "La Nación". Precio sesenta centavos

La Tuberculosis
vencida por el uso de
La Tricalcine
único remedio para
LA RECALCIFICACION
del organismo.

No confundirla con otros específicos nacionales de nombres parecidos.

Agente depositario: **VICTOR CORRY, Sucesor de M. ARDITI y Co.**
Casilla 78-D — Monjitas 739

AVISOS ECONOMICOS

AVICULTURA Y CULTIVOS

TIERRA, HOJAS DE LITRE, OFRECEN los Criaderos Corral y Las Palmeras. Por mayor y menor. Bandera 130. A-16

UVA RICA DE MESA VENDE VIÑA María carros a la puerta, paradero número 21. La Cisterna. 21-Abril

UVA DE PRIMERA, $ 0.22 K., VENDE Viña Santa Margarita. Camino Lo Negrete. A—6

POLLOS PARA CONSUMO GALLOS Catalanes, patos Pekín, para cría, vendo, Román Díaz 1930, por Irarrázaval. A-5

SE VENDE LA PRODUCCION DE uva de un parrón. Cueto 1320. 5-A

VENDO COSECHA DE UVA, FONDOS de cobre, una carretela, dos caballos. Independencia 3086. 6-A

AUTOMOVILES Y CARRUAJES

¡¡AUTOMOVILISTAS!!.. .REPARACIONES de automóviles de cualquier marca con grandes facilidades de pago, ejecuta el "Continental Garage". Diez Julio 561. Abril 30.

COMPRO GONDOLAS POR CUOTAS mensuales, o me encargo de su reparación general y su explotación en condiciones ventajosas. "Continental Garage". Diez de Julio 561. Abril 30

ESCUELA PRACTICA DE CHAUFFEURS mecánicos. Cursos rápidos, enseñanza por sus dueños, varias marcas. Vicuña Mackenna 448-456. Abril 6

VIS A VIS EN $ 1,800 REALIZO. Monjitas 812. A-6

AUTOMOVILISTAS: COMPRO blocks en mal estado, y nos encargamos de su arreglo perfecto. "Continental Garage". Diez de Julio 551. 1.o de Mayo

AUTOMOVIL ESSEX, 1923 NUEVO, 3,000 kilómetros recorrido, vendo por viaje Europa. Bandera 552, Oficina 4. 6-A

DOS GONDOLAS FORD PARA 19 Pasajeros, Carrocería Francesa, en perfecto estado, se venden en 8.000 y 9,000. Verla en Garage Bristol, Rosas N.o 2327 de 9 a 11 A. M. Tratar: con Víctor Araya, Agustinas 865. 7-A

NECESITO CARRETELA POR MESES. Independencia 536. 5-A.

[illegible] WANDERER, perfecta-económica, recién ajustada, pintada y niquelada, vendo de ocasión. Nataniel 1202 De 11 a 3 P. M. A-5

VENDO MOTOCICLETA INDIAN, 4 1|2 H. P. Verla: de 1 a 3. Huérfanos 3253. 5-A

COCHE AMERICANO Y VICTORIA en perfecto estado, con arneses, vendo. Catedral 1853. A 5

CHASSIS NUEVO, BUIK, MODElo 1923, vendo de ocasión. Catedral 1853. A 5

AUTOS FORD CAMIONES Y GONDOLAS nuevos y usados, vendo, antes de comprar véame, facilidades de pago. Santo Domingo 1014, de 1 a Casas Espínola; directores honora. 5 A

GONDOLA EUROPEA, PRIMERA marca, vendo ocasión. Chassis y carrocería, perfectas condiciones, motor inmejorable. Serrano 198. 5-A

VENDO BUENOS CARRETONES areneros, en trabajo, aperados. Avenida Chile 445. A—6

COMPRA-VENTA TODA CLASE automóviles, diversos talleres, reparaciones generales. Arriendo boxes. Lavados. "Gran Garage", 10 de Julio 444. Teléfono 294, (Matadero). 4-Junio

BICICLETA VENDO. PEDRO VALdivia 231. A-5

MOTO INDIAN 7 H. P. VENDESE ocasión. Vicuña Mackenna 1466. A-7

VENDO FORD, TRUCKTON, 20 pasajeros, Brasil 204. 5 A

AUTOS FORDS, CAMIONES Y GONDOLAS nuevos y usados, vendo antes de comprar veáme, facilidades de pago. Santo Domingo 1014, de 1 a 2 P. M., o casilla 3555, Juan Rivera, vendedor oficial del automóvil Ford 6-A.

$ 750. VENDO CAMION, FIRME, liviano, aperado. Carretela grande, firme $ 850. Lindo cochecito de dos suedas 900 pesos, otro $ 750. Patricio Lynch 886. 5-A.

SE VENDE CARRETELA APERAda en buen estado, Carrión 1960. A 5

VENDO GONDOLA 4,727, TRABAjando Avenida Matta. Tratar, Alameda N.o 1, Cigarrería Pirque. 5-A.

BATERIAS PARA RADIO Y AUTO reparaciones y carga, desde seis pesos. Delicias 1309. 6-A

AMPOLLETAS "EDINSON" PARA automóvil ,cualquier tipo, véndese $ 180 ciento. Avenida Brasil 381. A-12

MOTOCICLETAS Y BICICLETAS Alcyon, llegaron; venta por mayor y menor, accesorios. B. Tisné. Castro 141. A-6

VENDO DOS RUEDAS PARA CArretela y máquina para tapar botellas. Nataniel 863. 6-A

VENDO CARRETELA Y CABALLO percherón, garantido, de ocasión. Carrión 1543. 7-A

VENDO VICTORIA Y CABALLO de tiro solo. Delicias 2408. A 6

AUTO CHANDLER DE TURISMO de 8 asientos, en perfecto estado, véndese. Verlo y tratar diariamente con P. Forjes, en Estado 33. 8-A

VENDO AUTO FORD REFORMAdo, carrocería Landolet, siete asientos, importada París, tapicería de lana gris; verlo toda hora. Cuevas 1274. 6-A

REALIZO BATERIA NUEVA DE auto. Cueto 851. A 6

COLE SIETE ASIENTOS VENDO. Nash, también permútolo por propiedad. Ambos perfecto estado. Diez de Julio 444. A 6

GONDOLA FIAT PERFECTO ESTAdo, vendo, casi regalada. Copiapó 752. A 6

NECESITO COCHECITO DOS RUEdas, llantas de goma, con o sin caballo. Santa Rosa 550. A 6

FORD TURISMO EN MUY BUEN estado, vendo de gran ocasión. Doce de Febrero 30.

SE VENDE GONDOLA DE OCAsión perfecto estado. Tratar 12.30 a 1.30. Juan Vicuña 1429. 7-A.

COCHE CUNA VENDO. DELICIAS 3571. 11-A.

COMPRO COCHE AMERICANO usado. Ofertas por escrito. Gálvez 248. 6-A.

ARRIENDOS (Necesitan)

NECESITO CASA 7 O MAS PIEZAS, un piso, con extensión. Situación relativamente central, cerca carros hasta 400 pesos. Escribir: Señora Florinda Matucana 34. 6—A

EXTRANJERO DESEA ARRENDAR pieza amoblada, con pieza de baño. Ofertas a Soltero. Casilla 3425. 5-A

NECESITO PARA EL 15 DEL presente casa bajos cinco piezas, patio y dependencias; pago adelantado. Casilla 1053.

CASA APROPIADA INDUSTRIA, entre Catedral y Mapocho. necesito. Casilla 3483. A-6

EXTRANJERO, NECESITA TOMAR arriendo casa centro, seis habitaciones y dependencias. Haría contrato. Casilla 3326. A-7

QUINTA GRANDE, PROXIMA tranvías, hasta $ 300, necesito.—Moreno. Casilla 2926.

MATRIMONIO SIN NIÑOS DESEA arrendar casa cuatro o cinco piezas, dependencias, gas, electricidad. Prefiérese barrio Independencia. Canon, $ 200. Dirigirse: J. H., Casilla 166. 7-A

NECESITO PIEZA AMOBLADA INdependiente, cualquier barrio. Indicar precio. —J. G. R. Correo Central.

ARRIENDOS (Ofrecen)

ARRIENDO, VENDO CASA CINCO habitaciones. Subterráneo, mirador, cochera. Canon $ 80. Avenida Aromos, frente cancha San Pablo. Tratar: San Pablo 5199. A 5

SE ARRIENDA DEPARTAMENTO dos piezas para oficina, prefiero persona sola. Moneda 875. 5-A.

$ 550 ESPLENDIDOS ALTOS, SAlón, hall, escritorio, cuatro dormitorios, comedor, toilettes, dependencias. Dieciocho 779. 6-A.

SE ARRIENDA LA MITAD DE una oficina, con muebles de escritorio y teléfono. Huérfanos 1059, Galería Edwards, oficina 6. Pormenores en la misma oficina. 6-A

ARRIENDASE ESPLENDIDO DEpartamento, cuatro grandes habitaciones, tres dependencias. Dávila 959. A 6

$ 200 ARRIENDASE BAJOS, EYzaguirre 566. 5 A

DEPARTAMENTO INDEPENDIENte de cuatro piezas, con cocina, jardín y gallinero, carros a la puerta Santos Dumont 760. A-5

ESPLENDIDA CASA EN BAJOS, aseada, asoleada, arriéndase, Irarrázaval 140. 5 A

500, ESQUINA, QUINCE PIEZAS, incluso 5 altos, especial industria: 800 m2. Prado 2144, media cuadra carros Ñuñoa. Vicuña Mackenna. Barrio populoso, comercial. 6-A.

SE ARRIENDA UNA ESQUINA PAra negocio, con luz. San Ignacio 980. 5-A

ARRIENDANSE DOS ALMACENES con piezas habitaciones, extenso patio. Alonso Ovalle 1070. A 6

SE ARRIENDAN DOS PIEZAS BAratas con balcón a la calle, a caballero o matrimonio solo, o para oficinas. Bandera 161, altos. A 5

ARRIENDO DEPARTAMENTO DOS piezas, matrimonio o señora sola. C. Santiago 1147. A-6

ÑUBLE 776 SE ARRIENDA UNA casa 5 piezas, valor $ 200. A-6

SE ARRIENDAN DOS CASAS MUY cómodas, para familia. Molina 17 y 221. Tratar: Valparaíso 1111. 5-A.

CASA-QUINTA DECORADA, BARAta. Miguel Claro 1460. Tratar al frente. 5-A.

ARRIENDASE PIEZA AMOBLADA a caballero solo, luz eléctrica, baño, precio módico. San Francisco 346. A-6

ARRIENDO COMODA CASA, EDIson 4876. Tratar: Agustinas 2487. A-12

$ 500 CASA-QUINTA, CONFORT moderno, lavatorios, calefacción, 8 piezas, hall, dependencias, parrón, árboles frutales. Santa Filomena 150, carro Purísima. Verla tarde. A-6

CASA ESPACIOSA EN BAJOS, aunque antigua, necesítase para 1.o Mayo, con contrato. Radio: Alameda-Diez de Julio; San Isidro-San Ignacio. Dirigir ofertas: Casilla 1645. A-7

CASA CENTRAL, ARRIENDASE $ 600. Catedral 1553. A-5

ARRIENDO PIEZA AMOBLADA. Granado 542. A-6

$ 300 CASA ESPACIOSA, JARDIN a la calle, galería vidrio, ocho piezas y dependencias; buena sala baño. Avenida Beauchef 1357. Tratar Huérfanos 1657. 7-A

ARRIENDO GRANDE, COMODA, barata pieza. Jofré 423. 7-A

CASITA ASEADA ARRIENDO 85 pesos. Colón 1532. 6-A

$ 135 ARRIENDO CASA CINCO piezas, luz eléctrica. San Ignacio 870, frente Escuea Militar. A 6

DEPARTAMENTO DOS PIEZAS Y cocina arriéndase en casa de matrimonio solo! Cochrane 740. A 6

ARRIENDO MAGNIFICAS CASAS nuevas, Herrera entre Catedral, Compañía. Tratar: Catedral 3078. A 6

ARRIENDO DEPARTAMENTO SEñoras honorables. San Francisco 648. A 6

$ 140 ARRIENDO CASAS, CUATRO piezas, luz eléctrica. Tratar: San Ignacio 1105. A 6

EN AVENIDA IRARRAZAVAL, SE arrienda quinta, en perfecto estado. Casilla 81 D. A-7

$ 450 OFREZCO ARRIENDO ESpléndida casa en bajos, grande, luz eléctrica, todo servicio. Gran sitio, galpón; especial cualquier industria o negocio, establo, garage, etc. La casa se entrega perfectamente refaccionada el 15 del presente. Loreto 341. Llaves en el 339. Tratar Ode: Agustinas 1082-A. A-9

ARRIENDO EN CASA DE FAMILIA una bonita pieza con muebles nuevos. Comida de familia. Fruta abundante. Moneda 1726. A-8

CASA-HABITACION, CIUDAD ANtofagasta, permuto por otra en Santiago, Casilla 3326. A-7

ARRIENDO PIEZA CON O SIN muebles a persona sola, casa respeto. Domínica 227. A 7

ARRIENDO COMODA Y ASEADA casa, 12 habitaciones, gas, luz eléctrica. Libertad 654.

ALTOS DIEZ PIEZAS, TRES balcones, luz eléctrica, campanilla, galerías vidrios, hall, mampara, 225 pesos. Aldunate 856. 6-A.

$ 350 ARRIENDO GRAN CASAquinta toda refaccionada. Verla 3 a 5. Avenida Seminario 590. 6-A.

ARRIENDO 35 PIEZA INTERIOR a señora. Amunátegui 838.

ARRIENDO SALON CALLE. ARTUro Prat 212. Otra pieza Rosas 1326.

ARRIENDO DEPARTAMENTO INdependiente, Amunátegui 838. 6—A.

$ 300, ARRIENDO BUENA CASA dos patios, electricidad, en bajos. Vicuña Mackenna 958. 6-A

CASITA TRES GRANDES PIEZAS, arriéndase. Camilo Henríquez 654. 6-A

PROPIETARIOS, ARRIENDO CItées decentes, anticipo cánones.—R. C. Correo 7.

ARRIENDO CASITA $ 125. LOPEZ 889. Tratar: O'Higgins 1492. 6-A

ARRIENDO CHACRITA EN INDEpendencia 3086.

ARRIENDO CASA EYZAGUIRRE 844. Llaves: Santa Rosa 225. 6-A

ARRIENDASE PIEZAS AMOBLAdas, balcones calle. Catedral 1287. A-6

TRASPASO CONTRATO ESPLENDIdo almacén central. Clasificador: 248. Razales. 6-A

ARRIENDO PIEZA. UNION AMEricana 617. A 6

ARRIENDO PIEZA, LUZ, CASA familia. Alameda 2542 F. A 6

ARRIENDO DOS PIEZAS A PROfesional o a caballero solo. Unión Americana 148. A 6

$ 200 CASA SEIS DEPARTAMENtos, en linda Avenida, bastante sitio. Tratar: General Velásquez 271. A 5

A PROFESIONAL, ARRIENDASE magnífico salón y hall. Carmen 191. A-11

EN GENERAL VELASQUEZ N.o 36, se arrienda mitad de casa independiente con parrón frutal todo servicio. 5-A

ARRIENDASE CASA GRANDE INconclusa y sitio para industria. Subercaseaux 659. 9-A.

$ 225 ARRIENDASE A FAMILIA honrable, sin niño. Vicuña Mackenna 650. A-7

ARRIENDO DOS MAGNIFICAS casas central, aseadas, todo servicio, gas, luz eléctrica, 6 y 8 piezas $ 300, 500. Llaves: Amunátegui 870. A 9

ARRIENDO ESPLENDIDO LOCAL para oficina en altos, en Bandera 127. Tratar ahí mismo. A-5

SE ARRIENDA BONITO DEPARtamento a la calle a matrimonio o extranjero. Compañía 2316. A-5

OFRECEN EN ARRIENDO, MAnuel Rodríguez 68, departamento. A-5

ARRIENDASE CASA, CINCO PIEzas, hall, dependencias. Barroso 637. A-12

$ 60 A 110 ARRIENDO CON LUZ, agua, casas dos, tres piezas empapeladas, patio, alcantarillado perfecto. Vicuña Mackenna 1471. 5-A.

PIEZA AMOBLADA BALCON A LA calle central necesita matrimonio y dos niñitos, 4 y 5 años. Condiciones a casilla 4050, antes del 10 de Abril. 5-A.

ARRIENDO PIEZAS AMOBLADAS cerca Estación Central, buena pensión. Chacabuco 654. 5—A

$ 350 ARRIENDASE ALMACEN. Jofré esquina Angamos. Tratar: Angamos 270. A-7

ARRIENDO DEPARTAMENTO ANdes 2420. 5-A

SE ARRIENDA CASITA. LIBERtad 522. 5-A

LIRA 368, ESPLENDIDA CASA moderna. Dos salones, escritorio, dormitorios, hall, gas, luz eléctrica, toilettes, arriendo. 5-A

SE ARRIENDA ESPACIOSA CASA de esquina, en perfecto estado. Santo Domingo 1318. Llaves y tratar: Santo Domingo 1312. A—16

CASITAS HIGIENICAS, $ 50, CAStro 472, Cité Modelo. A-5

$ 300 COMODA CASA, OCHO PIEzas, hall muy central, Unión Americana 199. A-6

$ 325 ARRIENDO ALTOS OCHO piezas, fuera servicio, Castro 436. Llaves, Castro 432. A-5

AVENIDA SALVADOR 835, ESquina Bilbao, carritos, autobuses puerta; cómodos altos, seis habitaciones, dependencias, hall, terraza. A-9

ARRIENDASE ALTOS SEIS PIEzas, hall, gas, electricidad. San Diego 242. 5-A

ARRIENDASE DEPARTAMENTO a la calle en casa honorable. Lezaeta 541. 5-A

$ 300 ARRIENDO BUENA CASA, Buines 29, media cuadra Alameda. 5-A

$ 90 ARRIENDO COMODA ASEAda, central oficina. Huérfanos 1328. 5-A

ARRIENDO CASA MIGUEL CLARO 1459 (Providencia). Canon $ 130. 6-A

ALHAJAS

COMPRO PLATINO, ORO Y JOyas Taller de Ramón Callis. Compañía 1023. Abril 27

ORO, PLATINO, PLATA, AL PESO compro constantemente. Estado 56. Joyería. A 8

JOYAS CON BRILLANTES, PERlas, solitarios, compro permanentemente, contado. Estado 56. A 8

¡NOVIOS! ARGOLLAS ORO 18 A 14 kilates, ofrece Relojería Sportman, 30 pesos par. San Diego 780. 1.o-Mayo.

BRILLANTES, ORO, PLATINO, toda joya, compro. Moneda 937. A-15

ANIMALES

$ 250 TORO DURHAM, VACAS BAratas Prado 2144, una cuadra carros Ñuñoa, 7 Vicuña Mackenna. A-5

TALAJE: ROGAMOS A LAS PERsonas que tengan animales a talaje en el fundo "San José de las Claras", por cuenta de la Suc. Ismael, F. Llona, se sirvan retirarlos antes del 10 del presente. A-5

CABALLO GRANDE DE TIRO SOLO vendo. Población San Eugenio. Calle Ricardo González, 1635. A-5

CABALLO NUEVO, SANO, MEDIO percherón, especial, tiro pesado, tiro sólo y lanza. Vendo: Pinto 1502. 5-A

CABALLO VENDO, DOMEYKO 2358 6—A

ESTABLO, CONTRATA DOS AÑOS, vendo, con o sin vacas, Marcoleta 451. A-6

VACAS RECIEN PARIDAS, VENDO, Avenida Rosario 1039. 10-A

SE VENDE UN CABALLO ENSIllado, diestro, de picadero, garantido perfectamente sano, sin defecto, muy manso, edad cinco años. Verlo: Washington 1279. 6-A

VENDESE LOTE CHANCHOS, fruto de veinte paltos y una cantidad de membrillos. Recoleta 3000, teléfono 63 Palma. 7-A

VENDESE LOTE CHANCHOS, FRUto de veinte paltos y una cantidad de membrillos. Recoleta 3,000. Teléfono 63. Palma. 7-A

COMPRO CONSTANTEMENTE PErritos nuevos, de todas las razas, M. Martínez, Gálvez 1642. A-6

SE VENDEN VACAS PARA ESTAblo, en Domeyko 2358. Tratar: Sazie 1963. A 7

BUENA GRATIFICACION DOY A persona que devuelva una perrita blanca, Pomerania, que entiende por Señorita. Maipú 15. 8-A.

LA TALABARTERIA BRASIL 29, vende cabrita cuatro ruedas, norteamericana. A-6

VENDO 4 CABALLOS BUENOS Y sanos. San Diego 1749. Depósito licores.

VENDESE LOTE CHANCHOS, fruto de veinte paltos y una cantidad de membrillos. Recoleta 3000. Teléfono 63, Palma. 7-A

BOMBAS

1.a Cía. DE BOMBEROS SANTIAgo.—Deber y Constancia.—Cito a la Compañía a reunión extraordinaria para el Lunes 7. Tabla: Elección de 3er. Comandante, renuncia del teniente 2.o, elección a que haya lugar y admisión de voluntarios. —El secretario.

3.a COMPAÑIA DE BOMBEROS.—Sesión extraordinaria de Compañía para el Lunes 7 a las 7 P. M. Elección de tercer comandante.—El secretario.

4.eme COMPAGNIE DE POMPIERS. —Pompe France.—Réunion génerale Lundi 7 courant a 7 heures du soir. Election de 3.eme Comandant et autres.—Le Secretaire. A-8

5.a COMPAÑIA DE BOMBEROS. — Cito a la Compañía, a reunión extraordinaria para el Lunes 7 del presente a las 7 P M. Elección de 3er. Comandante. Renuncia de Secretario, y elecciones a que haya lugar. — El Secretario Acc.

8a Cía. DE BOMBEROS "LA UNION es fuerza".—Cito a la Compañía a sesión extraordinaria para el Lunes 7 del actual, a las 7 P. M. Elección de tercer comandante y demás a que haya lugar.—El secretario.

9.a COMPAÑIA DE BOMBEROS.—Cito a la Compañía a reunión extraordinaria para el Lunes 7 del presente, a las 7 P. M. Elección de tercer Comandante.—El Secretario. A-7

10.a Cía DE BOMBEROS, BOMBA España Patria y Trabajo—De orden superior cito a los señores voluntarios a reunión de compañía extraordinaria para el próximo Lunes, a las 7 P. M. Orden del día: elección de 3er Comandante.—El secretario.

COMPRA - VENTA VARIAS

BAÑOS, CALENTADORES, LAVAplatos, realizamos. Chacabuco 18. 12-Abril

EXCUSADOS DE LOZA REALIZAmos una partida. Chacabuco 18. Abril 16

ARNESES DE COCHECITO, CARRETELAS, camiones para toda clase carruajes, vendo. Surtido monturas, huaso e inglesa, precios bajísimos. San Diego 978. 11-A.

ARENA Y MAICILLO NECESITA Instituto "Andrés Bello". Las Rosas 1160. A-5

HUESO MOLIDO, CONCHUELA, sangre seca para aves, semillas hortalizas, flores. Morandé 720. 7-A

COMPRO DE OCASION, ROMANA grande, para pesar animales. Dirigirse: E. Barilari, Valparaíso. A 6

SACOS CEMENTO, A 60 CENTAvos, compramos. Depósito cemento. San Diego 1261. A 11

TARROS LECHEROS VENDO, Santiago Concha 1417. A 5

SE VENDEN LOS UTILES DE LA Lavandería "La Primavera". Lira 501, por ausentarse del país su dueño. 6-A

ESPEJUELO Y CUARZO VENDO por contrato. Dirigirse: L. A. R., Casilla 7589. A—6

ROMANA DE 1,000 KILOS, GARANtida, casi nueva, vendo, Martínez de Rosas 3770 A-6

COMPRO ARPA DE PEDALES. Pedro Valdivia 1575. 6-A

LAVANDERIAS: JABON VETADO, $ 324 Amarillo, $ 30 quintal, realiza: Libertad 6. 6-A

CICLISTAS: LLEGARON PUNTIllas champión para corredores. B. Tisné. Castro 11.. 6-A.

SE VENDEN 300 SACOS CEMENteros. San Ignacio 980. 5-A

ARNES DE CARRETELA BRONceado ocasión, $ 90 vendo. Avenida Matta 1137, casita 4. 6-A.

VIDRIERAS PARA MOSTRADOR, estantes y mostradores, vendo. Eyzaguirre 868, interior 17. A-6

SE VENDE BUEN ARMAZON, mostrador de ocasión. Calle M. Montt 2519. 5-A

COMPRO ROMANA, PESO MOStrador, vidrieras, depósitos parafina, camión dos ruedas. Maestranza 1461. A-5

CERA COMPRO. PRECIOS, CLASE, datos, a Casilla 45. T. W., Santiago. A-5

COCINA ECONOMICA GRANDE vendo baratísima, Diez de Julio 539. 10-A

DULCE MEMBRILLO POR MAyor y menor, vende la Fábrica Española. Carmen 91. 7-A

BARRILES VENDESE LOTE DIEZ. Quinta Villa Elvira. Santa Rosa afuera.

ROMANA FAIRBANKS 400 KILOS vendo, ocasión. Avenida La Paz 2.

LAMPARA ELECTRICA, ESTILO colonial, realizo, San Martín 834. A-5

SE VENDEN DE OCASION UTILES completos de carnicería, Víctor Manuel 2002. A-6

MEDIDOR GAS, ROPERO, MESA, varios, baratísimo, vende, San Francisco 817. A-6

OCASION! PISOS PARA CANTINA y lote de barriles vineros ,vendo. Santa Elena 956. A 6

DE OCASION SE VENDE HERMOsa tina de baño de mármol de Carrara, en Agustinas 1955. A 6

$ 70 MAGNIFICA COCINA ECONOmica. Verla de 2 a 5. Doctor Bruner 656. A 6

¡PINTORES! ACEITE RESTO obras, regalo, 1.20 litro. Cóndor 1130 A 6

SE VENDEN TRES CUADRAS CEbolla. Tratar. San Francisco 2001. 4-A.

FORMULA PARA FABRICACION aceite para pintura imitación linaza, enseño. Salas 198. 6—A.

FORMULA PARA CHICHAS COCIdas, crudas poco costo, enseño. Salas 198. 6—A.

BOLAS DE BILLAR DE MARFIL, grandes compro. Dirigirse a Bandera 556. 6-A.

VENDO ROMANA, 400 KILOS. Fairbanks, Vásquez 270.

ELEGANTE COCINA A GAS VENdo ocasión. Santa Margarita 1770.

OCASION, ROMANA FAIRBANK 1,500 kilos vendo muy barato. Chacabuco 18. 5-A.

VENDO LETRERO 6 METROS DE largo. Benavente 502.

DE OCASION VENDO UTILES DE lechería. Echaurren 320.

PESO MOSTRADOR VENDO. SAN Diego 2315.

COMPRO MEDIDOR GAS Y ANAfe dos platos sin deuda. San Diego 2127. 6-A

¡OCASION! VENDESE RICA PIStola alemana, Parabellun, calibre 9 m|m.: cañón largo, perfecto estado, con 50 balas, $ 170.—W. M. J. Correo. 7-A

SE VENDE PUESTO DOMICILIO 3 cuadras tomates para conserva o pasta. Huérfanos 1233.

VENDO PAÑO GRANDE, SIMONI, usado, para billar. Recoleta 102. 7-A

¡SEÑORA! LA MEJOR SALSA INglesa (Beljast Sauce Cco.), la más sana, vende: Bandera 140, oficina 4. Frasco: $ 2. 16-A.

LAVANDERIAS: JABON VETADO, $ 32. Amarillo, $ 30 quintal. Realiza. Libertad 6.

COKE, BRONCE, PLOMO, COMPRO. Rosas 3131. A 5

COCINA ECONOMICA A GAS, CAtres, gasómetro, vendo. Rosas 3131.

ESTANTERIAS, MOSTRADOR véndese baratísimo, por mitad su valor. Bascuñán 1445.

COMPRA - VENTA NEGOCIOS

POBLACION PARIS, AVENIDA Central 179, se vende un negocio con armazones sólidos, elegantes. A-8

VENDO NEGOCIO MENESTRAS, poco capital, anexo licores, casa esquina, arriendo barato. Chiloé 1689. 5-A

VENDO LAVANDERIA, ALAMEDA 1869. A-7

NEGOCIO E INDUSTRIA, SE VENde baratísimos. Su dueño ha hecho fortuna en pocos años, capital, cien mil pesos. Se contestará sólo a los que dan informes serios. Dirigirse: Casilla 3893. 6 A

SE VENDE EL ACREDITADO Bar Restaurant Playa Ancha, clasificado en segunda categoría. Manuel Montt 2886. 9-A.

COMPRO CIGARRERIA BARRIO central, únicamente por carta. San Diego 528. A-5

$ 1,100 VENDO NEGOCIO ABArrotes, derecho local por no poderlo atender. San Pablo 2357, esquina Paz. 5—A

HABIENDO COMPRADO NEGOCIO Carlos Larrazini, San Francisco 1903, no respondo cuentas pasado tres días. Abril 3.—Leopoldo Conde. 5-A

Agencia de "LA NACION"
— Y —
"LOS TIEMPOS"
INDEPENDENCIA 956
Se reciben avisos, suscriciones y venta de diarios.
Abierta de 8 A. M. a 9 P. M.
Artículos de escritorio y útiles para colegiales.

ESPLENDIDO NEGOCIO BAR RESTAURANT, en pleno centro comercial, largo contrato, barato, mucha y buena clientela. Ventas comprobadas, se vende por no poderlo atender su dueño. Munita: Compañía 1238. 12 A

PANADERIA ACREDITADA VENDESE; admítese socio, por enfermedad dueño. Rosas 2298. A-5

POR SOLO $ 6,500 REGALO ALMACEN con anexos, esquina pasaje, barrio populoso y de mucho porvenir, local grande y barato. Martínez de Rozas 2217. 6-A

NEGOCIO DE ABARROTES ACREDITADO con buen contrato de arriendo se vende. Tratar: calle Francisco Lobos N.o 840. 5-A

NEGOCIO DE ABARROTES POCO capital, buena situación, arriendo barato y buenas ventas, vendo por ausentarme. Doy a prueba. Benavente 401. A 5

VENDO ACREDITADO ALMACEN barrio populoso, situación inmejorable. Herrera 208, casa particular. 5-A

POR NO PODER ATENDER, VENDO buena Cigarrería en calle Merced 842, poco capital, buenas ventas, apropiada para señora sola. 5-A.

HE VENDIDO MI NEGOCIO EN Romero 2962. Ruego se sirvan pasar a cobrar cuentas pendientes.—Carlos Fernández. 5-A

HABIENDO COMPRADO EL ALMACEN abarrotes de don Carlos Fernández, Romero 2962, no respondo á cuenta alguna desde esta fecha. Miguel Villanueva. 5-A

DULCERIA ALMACEN, SITUACION inmejorable, entre teatro e iglesia, véndese conclusión negocio. Delicias 2351. 6-A

VENDO PENSION ACREDITADA, derecho a llave. Independencia 820. 5-A

GRAN CARNICERIA, CHANCHERIA, frutería, verdulería; linda esquina cuatro puertas, contrato, vendo. Maestranza 197. 5-A

PEQUEÑO NEGOCIO MENESTRAS muy poco capital, véndese, derecho posesión. Exposición 402. 6-A

CASI REGALADA VENDO CARNICERIA con buena instalación y clientela. Lira 542. 5-A

VENDO ANTIGUA PASTELERIA por ausentarme, al lado teatro. Agustinas 2593. 5-A

VENDO REGALADO, POR URGENTE necesidad salir fuera de Santiago. Bar-Restaurant. San Diego 1850. 6-A

SE VENDE PUESTO DOMICILIO la producción de tres cuadras tomates para conservas o pasta. Huérfanos 1233. 6-A

BAR CENTRAL, ABARROTES, INDUSTRIAS, otros negocios, vendo. Bandera 873, interior. 5 A

OCASION: POR NO PODERLA atender, vendo en Diez de Julio 450, espléndida caballeriza, con treinta pesebreras de primera clase y espacioso picadero completamente reservado, óptima clientela. Tratar: Manuel Rodríguez 1133. 5-A

IMPOSIBILIDAD ATENDERLO véndese establo espléndidamente instalado en barrio populoso. Arriendo bajo. Contrato 4 años. San Pablo 1529. 6-A.

VENDO POR AUSENTARME, CATRES de fierro, colchones de lana, sommier, 1 silla de Viena y varios ternos. Salas 230. 5 A

POR NO PODER ATENDER VENDO frutería Portal Fernández Concha, 1.a, por Ahumada. A 5

ZAPATERIA, MEDIDAS, VENDO. San Pablo 1064. 6-A.

HABIENDO COMPRADO EL NEGOCIO de abarrotes del señor Andrés Gatti en la calle Andes 2502, no respondo cuentas pasado tres días. Emilia Altermau. 5-A.

SE VENDE NEGOCIO POR NO PODERLO atender, Rosario 1070. A 6

CIGARRERIA Y LUSTRIN SE VENDE, por no poder atender su dueño. San Pablo 1173. A-6

POR NO PODERLO ATENDER SE vende negocio abarrotes, lado Fábrica Sombreros, con carretela. Dolores 297-299. A-7

ESTABLO MUY ACREDITADO, único en su barrio, numerosa clientela, mucho reparto, se vende, por enfermedad de su dueño. Gran negocio a la vista. Andrés Bello 461. A-6

VENDO MI GARAGE TALLER Y fábrica de repuestos para automóviles. Instalación moderna; buena situación. Moneda 2251. — Gaston Boite. 7-A

SE VENDE NEGOCIO DE PASTELERIA. San Diego 125. A 7

COMPRO BOTICA EN ESTA O EN provincia, o me asocio en botica importante. Dirección: B. Biagini, Toesca 2765. A 7

BAR COMPRO, PEQUEÑO CAPITAL. Cartas: Colegio 873. A 6

POR NO PODER ATENDER VENDO almacén puestos varios, en 1,000 pesos. Cochrane 1199.

EN $ 500 VENDO DESPACHO. L. Cochrane 1179. A-6

VENDO ALMACEN ABARROTES, buena situación, buenas ventas, doy a prueba. Maestranza 654. A-7

SE VENDE ALMACEN CON DEPOSITO de licores, poco capital. Rivera 1609, esquina de López. A-7

HABIENDO COMPRADO EL DEPOSITO de Vinos y chichas de don Salvador Gómez. No respondo por ninguna cuenta pasado tres días, desde esta fecha. Abril 4 de 1924. Isabel Calvo. 7-A.

SE VENDE UN NEGOCIO VERDULERIA y menestras. Andes 3588. 7-A.

POR ENFERMEDAD DE SU DUEÑO, vendo negocio de abarrotes, con anexo. Lastra 1801. 7-A

INDUSTRIA EN PLENA PRODUCCION, véndese en 15,000, fácil manejo, produce 2,000 utilidad mensual. Correo 7.— Morel. 7-A

VENDO BAR RESTAURANT, BILLARES, gran porvenir, clasificada segunda categoría, largo contrato, por ausentarme. Franklin 1475.

CAMBIO DIRECCION COMERCIAL, véndese abarrote, anexo carbón, leña, barrio populoso, casa habitación. Santa Rosa 652-659. 7-A

VENDESE BUEN NEGOCIO CENTRAL inmediato calle Ahumada. Casilla 3245. 6-A

$ 100 REGALO URGENTE POR enfermedad de su dueño, almacencito con descuento local, grande casa habitación espléndida situación, estanterías grandes, buenas ventas diarias; arriendo barato, barrio comercial. Bascuñán 1445.

CASA DE MODAS CON BUENA clientela, regalo en $ 2,800, por viaje urgente. Londres 15. Manzana Residencial.

VENDO MERCADO, LIBERTAD 13, derecho local barato, abarrotes, verduras, frutas. A 7

FABRICA DE PASTELES Y CARAMELOS vendo verdadera ocasión. Espléndido local, facilidades pago. Tratar: oficina, García Reyes 28. A 8

DENTISTAS

USE DENTADURAS SIN PALADAR recuperará su boca. San Diego 995. Abril 19

LINDAS DENTADURAS SIN PALADAR. Piezas quebradas, reparaciones en horas. Alameda 2740. A 12

DIVERSOS

INSTALAMOS Y REPARAMOS cuartos de baño, colocaciones de cañerías, venta de artefactos, personal muy competente, precios bajos. Pídanos presupuestos. Teléfono 188. Chacabuco 18, Estación. Mayo 6

$ 70 HECHURAS TRAJES, SASTRERIA recibe. Morandé 594. 23-A

FABRICA DIENTES FIJOS, $ 5; dentadura, $ 50; extracciones sin dolor, garantizadas, $ 3. Tapaduras rápidas. Médico dentista, especialista. Rayos X. Estados Unidos, Europa. Catedral 1467. Abril-10

HOJAS GILLETTE, NAVAJAS Y tijeras, afílanse. Portal Fernández Concha, kiosko 9 1|2. Abril 30

¡JUGUETES! CABALLOS TODOS tamaños, cartón-piedra, selecto surtido, ofrece particulares y comerciantes. Fábrica: Freire 644. Atendemos pedidos provincias. A—5

VICTROLA MUEBLE CAOBA CON discos "Victor", ocasión vendo. San Pablo 2215. A-6

DISCOS "VICTOR" Y OTRAS MARCAS, últimas novedades, desde $ 4.00, vendo. San Pablo 2215. A-6

LA MUTUAL DE LA ARMADA Y EJERCITO. — Seguros de vida pagados en el mes de Marzo de 1924, Condestable de Marina retirado, don Cirilo Riquelme, de Valparaíso, $ 1,000; Prefecto de la Policía de Antofagasta don Emiliano Quinteros, $ 20,000; guardián 3.o de la policía de Iquique, don Emilio Rodríguez, $ 2,000; cabo fogonero de los Arsenales de Marina de Talcahuano, don Emilio Amigo, $ 3,000; sargento del Batallón de Tren N.o 3; don Pedro Gatica, Retiro, $ 1,000; Mecánico 2.o, de la Sección de Artillería, y Municiones de Valparaíso, don Rafael Durán, $ 5,000. — Bonos redimidos. — El N.o 171, serie A., del capitán de Fragata, retirado, don Abdón Díaz P., Santiago, 1,000 pesos; el N.o 638, serie A., del guardiamarina don Alfredo Somavía, a bordo del crucero "Blanco", Valparaíso, $ 1,000; el N.o 9041, serie A., del capitán de Ejército del Batallón Zapadores N.o 4, don Batuel Arriagada, Osorno, $ 1,000; el N.o 1184, serie A., del piloto de marina retirado, don Maximiliano Muñoz, Punta Arenas, $ 1,000; y el N.o 15,311, serie A., del guardián 3.o de la 4.a Comisaría de Valparaíso, don Alberto Acuña, $ 1,000. 6 de Abril

ENFERMEDADES CRONICAS DE señoras, curaciones en ocho días. Procedimiento alemán. Rayos X. Médico especialista. Catedral 1467. Consulta: 2 a 4 P. M. Abril-25

ANILINAS ALEMANAS, NOVENTA centavos paquete. Bandera 140. Oficina 4. Abril 5

¡SUELAS, SUELAS! ZAPATEROS Y talabarteros ofrece en las mejores condiciones de calidad y precio, la Suelería Independencia, sucursal de la Curtiembre Angora. Independencia 343. 6-A

AVISO RENGO, RIO BUENO: TODA clase materiales para talabarteros, vende Talabartería Americana. San Diego 978. A-14

¡LECHEROS! VENDO CUALQUIER cantidad de leche por la temporada de Invierno. Pedidos: San Pablo 3653. Teléfono Ing. 75, Yungay. A-8

CONCURSO PARA ARQUITECTOS. —Llámase a concurso a los arquitectos del país a fin de realizar un ante-proyecto para la construcción de un edificio destinado al Liceo de Hombres de Antofagasta. Habrá un primer premio de $ 12,000 y un segundo de $ 3,000. El plazo para la entrega en la Sección Secundaria del Ministerio de Instrucción Pública, será hasta el 30 de Mayo próximo. Bases y demás antecedentes en la misma Sección.—El Sub-Secretario de Instrucción Pública. 6-A

SE COMPONEN ZAPATILLAS DE goma, copuchas para agua, y todo artículo goma. Chacabuco 21-A. A-5

SE COMPONEN ZAPATILLAS DE goma, copuchas para agua y todo artículo goma. Chacabuco 21-A. A-5

NEW LONDON HOUSE, MONEDA 1050. Sorteos ante notario. Favorecido club 20 número 28. Club 21, en formación. Semanal 5 pesos. Derecho 220.

MECANICA OPTICA, PRECISION.— San Antonio 116. Composturas. Instrumentos cirugía. Dentística, enfermería, estuche dibujo. Máquinas escribir, llaves etc. 4-M.

$ 20 — TABLEROS ADIVINADORES y recreo. $ 10 elegantes ruletas bolsillo, $ 20. Trompetillas para oír los sordos, $ 10 timbres sin electricidad para puerta. Pasaje Matte 40. 6-A.

SE RUEGA AL QUE TENGA ALGUNA noticia de Abelardo Quintero Velásquez, que avise a Melipilla, calle Ortúzar 811.

HOTELES Y PENSIONES

MUY BUENAS PIEZAS, CON PENSION, se arriendan a matrimonio o jóvenes, Olivares 1652, entre Dieciocho y Castro. A-6

HOTEL BOHEME OFRECE AMOBLADAS, sin pensión, $ 100 mensuales. San Antonio 54. 21-Abril

ATENCION: DESDE $ 3 DIARIOS, piezas amobladas, con dos camas, $ 5. Gran Hotel Buenos Aires. Delicias 2921, frente Portal Edwards. Anexo-Matucana. 28-Junio

CASA HONORABLE PROPORCIONA pieza, pensión. Prat 226. 5-A

CASA ALEMANA ARRIENDO PIEZAS amobaladas, con pensión. Las Rosas 1130. 5-A

HOTEL BOHEME OFRECE PIEZA amoblada, sin pensión, $ 100 mensuales. San Antonio 54. 21-A.

FAMILIA RESPETO ARRIENDA pieza calle, [illegible] a persona sola. Nataniel 1230. 5—A

PEDREGAL 18, CASA PARTICULAR, se da pensión con pieza. Amoblada. 6-A

A MATRIMONIO O PASAJEROS de provincia, arriendo piezas buena pensión. Precio módico. Santa Rosa 60. A 15

MUY BUENA PENSION DE MESA. Precios módicos. Santa Rosa 60. A 15

CASA DE RESIDENCIA IMPERIAL Comida espléndida, estilo familiar. Elegantes dormitorios. Casa tranquila. Elegancia, confort. Teléfono 3453, Moneda 977, esquina Ahumada. 1 M

CENTRALISIMO HABITACIONES con pensión baño, 2 teléfonos, frente al Olimpia, Huérfanos 1028. 6 A

DEPARTAMENTO CINCO PIEZAS amobladas, con o sin pensión. Buena instalación de baño. Marcoleta 545, entre Carmen y San Isidro. A 6

PIEZAS CON PENSION, CON O sin muebles. Casa respeto arrienda. Santa Rosa 424. 5-A.

CABALLERO DARIA BUENA CASA alrededores Santiago cambio pensión vegetariana, a matrimonio o señoras solas y honorables. Ofertas y referencias: San Francisco 168. 5—A

EN CASA RESPETABLE arriendo pieza sin pensión. Nataniel 65. 5-A.

SEÑORA DISTINGUIDA CHILENA, en casa particular en la Alameda, recién instalada, ofrece piezas ricamente amobladas, con pensión a matrimonios o caballeros. Se piden referencias. Escribir a Casilla 3855. A-5

CENTRALISIMO ARRIENDANSE piezas calle, con pensión; días meses. Catedral 1257. 7-A

CASA ESPAÑOLA ARRIENDA DOS piezas, con pensión, balcón a la calle. Estado 45. 5-A

EN CASA DE FAMILIA HONORABLE, sin pensionistas, se arrienda pieza con o sin muebles y con excelente pensión; precio módico. Santa Rosa 375. 7-A

CASA FAMILIA ARRIENDA PIEZAS con pensión. Delicias 2314. A—8

ALAMEDA 1621, FRENTE DIECIOCHO, residencia familia, pieza pensión, matrimonio, jóvenes honorables. A-6

FAMILIA HONORABLE ARRIENDA pieza amoblada, con pensión. Avenida España 14. 6-A

FAMILIA ITALIANA OFRECE pensión con o sin pieza. Santo Domingo 2939. 9-A

PIEZA CON PENSION, FAMILIA honorable; casa quinta. Carrión 1486. 6-A

CASA RESIDENCIAL, FERRANDO, Estado 75. Regios dormitorios para matrimonios, caballeros. Excelente comida, estilo familiar. Baños. Teléfono 3705. Recíbese honorables pensionistas, sin pieza. 7-A

CASA FAMILIA ARRIENDA PIEZA calle, pensión dos personas. Nataniel 128. 5-A

PIEZA, PENSION, OFRECESE. — Gorbea 2140. 7-M.

ALAMEDA 777 ARRIENDASE PIEZAS balcón, calle, amobladas, pensión. 6-A

CASA RESIDENCIA, ROMA, ALAMEDA 785, estilos familiares, especialidad ravioles, tallarines, elegantes dormitorios, casa tranquila, elegancia, confort. 6 A

SE ARRIENDA UNA PIEZA CON pensión, San Pablo 1238, entre Morandé y Teatinos. A 5

ARRIENDASE PIEZAS PENSION, una dos, balcones calle. Sazié 2495. A 5

CASA DE RESPETO ARRIENDA cómodas piezas con pensión. Lira 159. A 5

FAMILIA RESPETO OFRECE BUENA pieza, con pensión. Catedral 2429. 7-A

AMOBLADA ARRIENDO PIEZA CALLE, muy buena pensión. Santo Domingo 2406. 5-A

PIEZA CON PENSION, A MATRIMONIOS, arriendo. Maturana 761. A-7

CENTRALISIMO PIEZA AMOBLADA y pensión. Argomedo 315. 8-A

PENSION, PIEZA AMOBLADA, balcón, desde $ 130; diario, 7. Morandé 791. A 6

100 PENSION, PIEZA AMOBLADA, media cuadra, Estación Mapocho. Artesanos 999. A-6

ARRIENDO LINDA PIEZA ENCERADA, matrimonio o dos jóvenes, con sin pensión. San Ignacio 169.

FAMILIA HONORABLE ARRIENDA piezas pensión. Rosas 1340. A-5

CON PENSION ARRIENDASE PIEZAS casa honorable. Compañía 2551. 7-A.

MERCED 663, CENTRALISIMO, DEPARTAMENTOS, piezas, sin muebles, altos o bajos, comida abundante, sana, baños. 6—A.

DEPARTAMENTOS PARA FAMILIAS y matrimonios arriéndanse con pensión. Ahumada 123. 6-A.

SAN DIEGO 79, UN PASO DEL CENTRO, arrienda piezas, departamento, con pensión. 9-A.

ARRIENDANSE PIEZAS CON PENSION, una balcón calle. Manuel Montt 2490. A 6

CON PENSION ARRIENDO PIEZA ventana balcón. Libertad 10.

INSTRUCCION

LICEO SANTIAGO, GALVEZ 154, Kindegarten, preparatorias, humanidades, clases empiezan 17. Matrícula abierta hasta 1.o Abril. Internado, medio pupilaje, externado. Abril-21

LICEO INGLES, MAESTRANZA 980, enseñanza esmerada. Externas, medio-pupilas. Prospectos. A-13

LICEO AMERICANO PARA NIÑAS, Santa Rosa 446. El más acreditado de los Liceos particulares. Profesorado titulado Kindergarten, preparatorias y curso completo de humanidades. Internado, mediopupilaje y externado. Matrícula abierta. Clases funcionando. Pídanse prospectos, casilla 2749. Laura Vargas R., directora. 4-Abril

INSTITUTO TECNICO COMERCIAL de Chile, Gálvez 154. Cursos comerciales, clases empiezan 17. Matrícula abierta hasta 1.o Abril, Internado, medio pupilaje, externado. Abril 21

LICEO MUSICAL SANTA CECILIA, Arturo Prat 253. Internado para señoritas de provincia. Dará 20 becas para estudiantes. Exámenes autorizados por el Supremo Gobierno. Se enseña piano, canto, violín, teoría, armonía. 22-Abril

REEDUQUE SU MEMORIA, EN diez lecciones, por correspondencia. Solicite prospectos a Te Roth Memory Course Co. Casilla 7583. Santiago. 30-A

COLEGIO EUROPEO PARA SEÑORITAS. Fundado el año 1901. Delicias 2266. Teléfono 1383. Humanidades completas, exámenes válidos. En sección infantil y preparatorias, recíbense niñitos. Francés e inglés obligatorios. Internas, medio-pupilas, externas. Música con exámenes válidos. Profesorado del Conservatorio Nacional. Pídanse prospectos. A-26

$ 20 MENSUALES: CONTABILIDAD, Aritmética, Gramática, Taquigrafía, Mecanografía, Idiomas. Instituto Pinochet Lebrún. Prospecto. Huérfanos 1657. 26-A.

INSTITUTO COMERCIAL DE SANTIAGO, Agustinas 1060, fundado 1915, establecimiento moderno, distínguese eficiencia, enseñanza excelente profesorado. Garantiza preparación rápida, contabilidad, taquigrafía, idiomas, dactilografía. 28-Abril

ENSEÑANZA POR CORRESPONDENCIA. Instituto "Pinochet Le-Brun". Huérfanos 1657. 30-A.

3 MENSUALES RAPIDA ENSEÑANZA escritura máquina. Ricardo Santa Cruz 757. 6-A.

LICEO CHILENO, PLAZA YUNGAY.—Señoritas, niñitos, Humanidades I y IV año, Exámenes válidos. Preparatorias. Kindergarten. Internado, Externado. 6-A.

ACADEMIA DE CORTES PARA señoras: La matrícula está abierta.— Avenida Matta N.o 7. Cursos rápidos. 2-Mayo.

ENSEÑO A ESCRIBIR A MAQUINA, cursos rápidos. Avenida Matta 380. Carro 13 a la puerta. 5-A

LICEO SANTA ISABEL, ROSAS 1718. Kindergarten, preparatorias, humanidades, inglés forzoso. 6-A

COLEGIO "INSTITUTO SAN MARTIN", San Martín 64, teléfono 213. Recibe internos, medio pupilos, externos. Atención especial alumnos provincias. Kindergarten, preparatorias, humanidades. Exámenes válidos en el establecimiento. Profesores titulados, señores: Ernesto Melo Aguirre, Lorenzo Sazié, Ramón Almendras, Alfro Aceval, Fildor Herrera, F. Fuentes, R. Barría Oyarzún, etc. Enseñanza religiosa a cargo de sacerdotes. Clases principiaron el 17 de Marzo. A 11

CONTABILIDAD SIN PROFESOR, por J. G. Muirhead. Ejemplar, cinco pesos. Morandé 350. A 7

ACADEMIA DE DACTILOGRAFIA, anexa Instituto Comercial, Agustinas 1060. Prepara rápidamente perfectos dactilógrafos.

$ 15 MENSUALES, CONTABILIDAD comercial, bancaria, agrícola, industrial, minera o fiscal; aritmética, gramática, redacción mercantil, escritura máquina, inglés, francés, taquigrafía, caligrafía, legislación. Instituto Mercantil. Estado 239. Teléfono 273.

SEÑORITA ENSEÑA SOMBREROS, guitarra, mandolino. Dirigirse M. E. Correo Central. A-6

PROFESORA DE PIANO GUITARRA y canciones. Santo Domingo 1923. A-6

DOS EXTRANJEROS HONORABLES desean aprender castellano en casa de familia. Dirigirse a Reddeniam. Hotel Splendid, Casilla 2239. 6-A.

PROFESORA MUY COMPETENTE, preparatorias, humanidades, idiomas y educación final señoritas, ofrécese. García Reyes 56. 5-A.

JUDICIALES

POSESION EFECTIVA. — POR decreto del señor Juez Letrado, don Ramón Fernández Bañados, de 17 de Marzo de 1924, se ha concedido la posesión efectiva de la herencia de don Arturo Hugo Grice a doña Leticia Feliú de Hugo, a don Walterio Hugo y a doña María Lavinia Grice de Hugo. — El Secretario. 10-A

ANTE JUEZ COMPROMISARIO D. Alfredo Lewin C., Huérfanos 833, está abierta la sucesión Estanislao Hanning K. Se da este aviso para los fines legales. A—9

RECLAMO DE AVALUO.—EN SOLICITUD de don Carlos E. de Ferari, reclamando del avalúo de su propiedad, denominada Fundo El Bosque, ubicada en la comuna de Maipú de este departamento se ha ordenado por el señor Juez del cuarto Juzgado Civil de Santiago, citar a comparendo a la Dirección General de Impuestos Internos, al Tesorero Municipal y al reclamante para el día siete del corriente mes, a las cuatro y media de la tarde.—El secretario. 5-A

EN EL RECLAMO DE AVALUO DE don Manuel Naranjo, sobre una propiedad de la calle Arturo Prat 19, comuna de Renca, el cuarto juzgado civil citó a comparendo al reclamante, Dirección de Impuestos Internos y Municipalidad respectiva para el 7 de Abril a las 3 1|2 P. M. 5 A

EN EL RECLAMO DE AVALUO DE don Alejandro del Canto, sobre las propiedades Coquimbo 743 y Nueva de Valdés 1036, el cuarto juzgado civil citó a comparendo al Director General de Impuestos Internos, al Tesorero Municipal y al reclamante, para el 7 del presente a las 4 P. M.— El Secretario. 5 A

EN RECLAMO DE AVALUO DE don Carlos J. Infante, por su propiedad calle Antonio Varas 352-398, el Cuarto Juzgado Civil ha citado a comparendo para el 7 de Abril a las 4 1|2 P. M., a la Dirección de Impuestos Internos, Municipalidad e interesado. — El Secretario. 5 A

RECLAMO DE AVALUO. — EN presentación de la tercera Casa del Buen Pastor, reclamando avalúo de las propiedades de Villa Teresa números 357, 359 y 389; Carmen 1188, San Pedro 1163-69 y exención de pago de la propiedad Avenida Matta 482-98, el Primer Juzgado Civil ordenó citar a comparendo al reclamante a la I. Municipalidad de Santiago y a la Dirección de Impuestos Internos a la audiencia del 8 del presente mes de Abril, a las 10 A. M.—El secretario. 6-A

PROPOSICIONES DE CONVENIO de don Justo Iglesias.—Por auto de fecha dos del presente, del señor Juez del 4.o Juzgado Civil, se han aprobado las proposiciones de convenio presentadas por don Justo Iglesias con las modificaciones acordadas en el comparendo de cuatro de Enero próximo pasado.— El secretario.

EN RECLAMO DE AVALUO DE don José Ghiardo, el señor juez del 2.o Juzgado Civil, ordenó citar a comparendo para el 9 del corriente a las 10 A. M., al representante de la Municipalidad, al Director de Impuestos Internos y al reclamante. 7-A

POR DECRETO DE 3 DEL PRESENTE, del Primer Juzgado Civil, se ordenó citar para la audiencia del 15 de Abril, a las 10 A. M., al reclamante, a la Dirección de Impuestos Internos y a la Municipalidad de las Condes, a fin de conocer del reclamo deducido por don Roberto Guzmán Montt, respecto del avalúo de su fundo "Lo Coo de Santo Rosa de Apoquindo".—El secretario.

EN LA PRESENTACION DE DOÑA Rosa Salinas de Vargas, reclamando el avalúo de su propiedad, calle San Ignacio N.os 655 a 691, el 4.o Juzgado Civil ordenó citar a comparendo para la audiencia del 7 del presente, a las 4 P. M., al reclamante, a la Dirección de Impuestos Internos y a la I. Municipalidad respectiva.

POR DECRETO DEL SEGUNDO Juzgado, cítase a comparecer o en los reclamos de avalúo de Jilberto Infante Valdés, para el 9 del presente, a las 10 1|2 A. M. — El Secretario. A-6

EN RECLAMACION DE AVALUO de doña Luisa Zuazagoitia Mozó, referente a propiedad ubicada en Almirante Barroso 334 - 336, el Segundo Juzgado ha fijado para el comparendo legal la audiencia del 9 del presente, a las 10 A. M. Cítase al Director de Impuestos Internos y a la Municipalidad. — El Secretario. A-6

RECLAMO AVALUO.—POR RESOLUCION del 4.o Juzgado Civil, cítase a comparendo para el 14 del presente, a las 3 P. M., a la Dirección de Impuestos Internos, Municipalidad de Santiago y a don Carlos Cañas, en el reclamo de avalúo que éste ha deducido, de la propiedad Herrera 1238 y 1291.—El secretario. A 7

REMATE.—EL 21 DE ABRIL CORRIENTE, a las 5 P. M., se rematarán en la oficina del árbitro, don J. Arturo Yávar, calle de Moneda N.o 1525, las siguientes propiedades situadas en el pueblo de Villa Alemana, departamento de Limache: propiedad calle de Roma, incluyéndose la viña que ella tiene, mínimum $ 10,000; propiedad calle de Condell incluyéndose los sitios 66 y 67 con frente a las calles de Roma y Progreso, mínimum $ 800; hijuela Erial de lomajes, mínimum $ 1,200. Facilidades de pago y antecedentes en la oficina del árbitro.

EN EL RECLAMO DE AVALUO DE doña Florencia Santelices y otra, sobre la casa N.os 960 a 972, de la calle San Pablo, el primer Juzgado citó a comparendo a la Dirección General de Impuestos Internos, a la Municipalidad y a las reclamantes, para el 8 de Abril próximo, a las 10 A. M.—Santiago, 31 de Marzo de 1924.—El secretario. A 7

EN EL RECLAMO DE AVALUO de don Eloy García, relativo a la propiedad N.os 2005 a 2011, de la Avenida Irarrázaval (Ñuñoa), el primer Juzgado Civil citó a comparendo a la Dirección General de Impuestos Internos, a la Municipalidad y al reclamante, para el 8 de Abril próximo, a las 2 P M.—El secretario. A 7

POR DECRETO DEL 5.o JUZGADO, cítase a comparendo a la Municipalidad de Ñuñoa y a los Impuestos Internos, en el reclamo de avalúo de don J. Ramón Campos, de su propiedad San Luis 651, Ñuñoa, para el 12 del presente, a la 1 1|2 P. M.

POR DECRETO DEL 5.o JUZGADO, cítase a comparendo a la Municipalidad de Santiago y a los Impuestos Internos, en el reclamo de avalúo de doña Herminda Martín de Anguita, de sus propiedades Delicias 2593 al 2597, y Huérfanos 711 al 719 para el 11 del presente, a la 1 1|2. A 8

EN EL RECLAMO DE AVALUO DE doña Noema Silva Palma y otra, se ha ordenado citar por el Cuarto Juzgado Civil al reclamante, a la Dirección de Impuestos Internos y a la Municipalidad de Renca a comparendo para el 14 del presente, a las 3 1|4 P. M. A-6

RECLAMOS AVALUO TRAMITO rápidamente. Libertad 10.

EN EL RECLAMO DE AVALUO DEL fundo El Llano, interpuesto por don Alberto Llona, el juez citó a comparendo para el 7 del presente, a las 4 P. M. a la Dirección de Impuestos Internos, Municipalidad de Maipú y reclamante. 6-A.

EN EL RECLAMO DE AVALUOS de don Víctor Alzérreca, de la propiedad ubicada en la calle de la Moneda N.o 2702 a 2778, se ha designado el 14 del presente a las tres de la tarde para que tenga lugar el comparendo decretado. 6-A.

CITACION. — POR AUTO DEL SEÑOR juez del quinto juzgado cito a la audiencia del 8 de Abril a la una y media P. M. a la Dirección General de Impuestos Internos y a la Municipalidad para deliberar del reclamo de avalúo de la propiedad de doña María G. Olea Z., calle Amunátegui 61. El Secretario. 6-A

RECLAMO DE AVALUO. — POR RESOLUCION del primer juzgado civil, cítase a comparendo para el 9 del presente a las 2 P. M. a la Dirección de Impuestos Internos; Municipalidad de Santiago, y a doña Laura Lastarria, en el reclamo de avalúo que ésta le ha deducido, de la propiedad Moneda 3208|30 esquina Chacabuco. —El Secretario. 7-A

RECLAMO AVALUO. — POR RESOLUCION del 2.o Juzgado Civil, cítase a comparendo para el 9 del presente a las 10 A. M. a la Dirección de Impuestos Internos; Municipalidad de Santiago, y a don Teobaldo Brugoli, en el reclamo de avalúo que éste ha deducido, de la propiedad Avenida Independencia N.o 315. El Secretario. 7-A

RECLAMO DE AVALUO — POR RESOLUCION el 2.o Juzgado Civil, cítase a comparendo para el 9 del presente a las 10 y media A. M., a la Dirección de Impuestos Internos, Municipalidad de Santiago, y al Banco Italiano, en el reclamo de avalúo que éste ha deducido, de la propiedad Agustinas 956.— El Secretario. 7-A

RECLAMO DE AVALUO — POR RESOLUCION del 4.o Juzgado Civil, cítase a comparendo para el 14 del presente a las 3 P. M., a la Dirección de Impuestos Internos, Municipalidad de Ñuñoa, y a don Carlos Cañas, en el reclamo de avalúo que éste ha deducido, de la propiedad Av. Macul N.o 670. — El Secretario.

EN EL RECLAMO DE AVALUO DE Juan C. Zamorano, el 1.er Juzgado Civil ha ordenado citar a la Dirección Impuestos Internos y a la Municipalidad de Santiago, al comparendo del 8 del presente, a las 10 A. M.

RECLAMANDO AVALUOS DON Gertrudis Peñaloza, propiedad Progreso 1728, 5.o Juzgado cita a los interesados a comparendo para 7 Abril, 1.30 P. M.

LIBROS Y ESTAMPILLAS

LIBROS COMPRO SAN DIEGO 105. 21-Abril

LLEGO GRAN SURTIDO DE SERIES y colecciones de sellos. Compramos y vendemos colecciones de sellos. Agustinas 1040. A-13

COMPRO SELLOS CHILENOS, POR cientos y miles. Solicite lista de precios, M. R., Casilla 2395. Santiago. A—13

SE VENDE UNA ANATOMIA TESTUT en 8 tomos, nueva. Tratar: Compañía 1433, de 12 a 1 1|2 P. M. A 6

COLECCION SELLOS DE CHILE, vendo. Bandera 70 A. A-6

MAQUINARIAS

A DELICIAS 2215, DIRIGIRSE cuando necesite vender, comprar máquinas ocasión. 1.o-Junio.

SE DESEA COMPRAR FUELLE Y bigornia, en buen estado. Dardignac 145. A—5

ALAMBIQUES, VENDO TRES Y treinta carros de empuje, trocha ochenta. Casilla 2799.—Juan. 5-A

MAQUINA DENTAL DE PIE VENDESE ocasión. Ahumada 162. A-5

TORNO COPIADOR, PARA MANGOS, compro, César Rau, Ahumada 31. 6 A

TORNO PARA COPIAR, MADERA, marca "Kirchner", de ocasión, compro. César Rau, Ahumada 31. 6 A

MAQUINA SINGER PIE OCASION. San Pablo 1060. A 5

VENDESE DE OCASION MAQUINA para fabricar bebidas gaseosas. Dirigirse a casilla 48.—A. J., San Bernardo. 6-A

NOTABLE INVENTO: MAQUINITA "Alfel", para zurcir y marcar medias y ropa blanca. Reemplaza eficazmente el zurcido a mano. Puede usarla un niño. Vale $ 5. Bandera 140. Oficina 4. Mayo 5

MUSICA

ACADEMIA MUSICAL FAUSTINO Arias, Agustinas 2027. Piano, canto, violín, exámenes válidos por decreto del Supremo Gobierno. Mayo-5

MATERIALES DE CONSTRUCCION

ZINC BLANCO ACANALADO SALVADO de incendio, en muy buen estado, vendo de ocasión. San Pablo 3018, El Nuevo Planeta. A-5

[illegible] CUALQUIER DIBUJO, artificiales, ladrillo doble para garage, tiene existencia. Lira 715. A—14

TECHO ACANALADO, 1.30 PLANCHA, vendemos. Avenida Subercaseaux 659, (frente Hospital). 11-Abril

FIERRO ACANALADO GALVANIZADO, para techo. Precios muy bajos. Bandera 827.—S. Sack. Abril 21

PLANCHAS FIERRO LISO, NEGRO y galvanizado, surtido completo. Bandera 827.—S. Sack. 21-Abril

METAL DESPLEGADO PARA ESTUCOS. Precios fuera competencia. Bandera 827. 21-Abril

CALAMINA PARA MURALLAS, todas dimensiones, realiza. Bandera 827.—S. Sack. 21-Abril

FIERRO EN BARRAS, PRECIOS sin competencia. Bandera 827. Teléfono 3409.—S. Sack. 21-Abril

CARRETILLAS DE HIERRO Y madera ofrece a precios bajos. Bandera 827. 21-Abril

LLANTAS CON PESTAÑAS, PARA carretelas, a precios bajos, ofrece S. Sack. Bandera 827. 21-Abril

ACERO PARA RESORTES, SURTIDO completo. Bandera 827. 21-Abril

CAÑERIA GALVANIZADA Y NEGRA. Precios bajos. Bandera 827.— S. Sack. 21-Abril

LLANTAS 3 1|2"x4"x1", BARRACA de Fierro. Bandera 827. Precios convenientes. 21-Abril

ZINC LISO, TODOS LOS NUMEROS. Precios bajos.—S. Sack. Bandera 827. 21-Abril

ZINC BLANCO O NEGRO, ACANALADO, 6 pies, buen estado, compro 40 planchas, de ocasión. Correo 10, casilla 53. A—100

¡TECHO ACANALADO! EL MAS SOLIDO, el más barato. Bandera 140, oficina 4. 9-A

OCASION COMPRARIA LINOLEUMS usados. Tratar Alberto Gaubert, Pensión Española. 21 Mayo 773. 7-A.

$ 9.20 PLANCHA FIERRO ACANALADO negro para techo. Bandera 827. Barraca de Fierro. 21-A

$ 18,00 EL CIENTO LADRILLOS vereda realizo, Franklin 550. A 6

EL MEJOR TECHO ACANALADO alemán, plancha grande, pídalo en fábrica: Cochrane 1451. 9-A

COMPRO TIERRA PARA ADOBES Obra, San Pablo 1616. A-5

TECHO ACANALADO, $ 1.30 LA plancha, cualquier cantidad, vende: Bandera 140, oficina 4. 9-A

FIERRO INGLES GALVANIZADO para techo, de 6, 8, 9, 10 pies, se vende. Maturana 662, de 2 a 4. A 7

AVIOS RENGO, RIO BUENO, TODA clase materiales para talabarteros vende Talabartería Americana. San Diego 978. 16-A.

TUBOS Y PIEZAS DE CEMENTO vendemos a buen precio. Franklin 550. 7-A.

VENDO BARATO 200, PLANCHAS zinc blanco, 280 negro, sin uso acanalado. San Pablo 1989. 5-A.

COMPRO TODA CLASE DE HERRAMIENTAS, clavos, macilla, banco carpintero y otros materiales. Delicias 3493. A-7

ADOBES NUEVOS, CIEN PESOS mil. Avenida Beauchef 1357. 6-A

VENDO VARIOS LOTES DE MADERA usada. San Francisco 2268.

TEJA PLANA DE BATUCO, VENDESE pequeña partida. Calle Capuchinos 650. A-7

BANCO CARPINTERO Y TALADRO chico, véndese baratísimo. Serrano 352. 6-A

CONSTRUCTORES, PUERTA VIEJA pasadizo. Vende, Gorbea 2376. 7-A.

MEDICINA

EXAMEN DE LA VISTA GRATIS en el Almacén Optico, Ahumada 264. Atendido por el especialista titulado, Rotter. Gran surtido de toda clase de anteojos y lentes a precios bajísimos. 23-Abril

GONORREAS, AUNQUE ANTIGUAS, estrechez, orquitis, curan radicalmente Glóbulos Pérsicos. Boticas surtidas. A-8

GONORREAS NUEVAS, ANTIGUAS, impotencia, sífilis, afecciones prostáticas en ambos sexos curación radical garantizada en pocos días. Sistema nuevo, propio. Atiende enfermos provincias por correspondencia. Toda consulta gratis. Facilidades de pago. Diariamente, de 9 A. M. a 7 P. M.; nocturna, 8 a 10. Festivos, de 9 a 12. San Antonio 41, casilla 2756. Clínica y Laboratorio Médico Dr. Lefevre. Teléfono 2543. 11-Abril.

EL MEJOR REMEDIO PARA LA impotencia, debilidad sexual, anemia, es Bismolan. Pedirlo boticas Daube y Benjerodt. A 20

PERSONAS AGOTADAS FISICA Y mentalmente, nerviosas, neurasténicas, cansancio cerebral, insomnio, anemia, raquitismo, impotencia. Su mejor tónico: Cerebrol: Boticas surtidas. A-8

CLINICA DENTAL AV. MATTA 319 A. Trabajos modernos, rápidos garantidos. Facilidades pago. Consultas gratuitas (3-6). 7-A

¡SEÑORA! LA MEJOR SALSA INGLESA (Belfast Sauce Coo.), la más sana, vende: Bandera 140, oficina 4. Frasco: $ 3. 15-A

A. GARCIA, SE OFRECE PARA cuidar enfermos. Práctico en masajes. Prefiero cama adentro. Santa Isabel 172. A 6

¡¡ENFERMOS!! TE ARAUCANO. LA mejor y más sabia combinación científica de yerbas medicinales, (Preparación dirigida por la Farmacia Cruz Roja, de López y Tudela, Buin). Por su agradable sabor y aroma, sustituye ventajosamente al "Te Chino". "Té Araucano" cura radicalmente estómago (acidez, dispepsia, debilidad y úlceras); riñones, hígado, vegiga e intestinos. "Te Araucano" normaliza las funciones de la sangre, los pulmones, corazón y sistema nervioso. Evita y cura las indigestiones y diarreas. Disuelve el ácido úrico, veneno que causa los dolores reumáticos. Valor del paquete, $ 2.50. Depósito general para la venta por mayor y menor: Bandera 140, oficina 4. Pedidos de provincias, enviando su valor por giro postal a Casilla 1680. Mayo 5.

MUEBLES

COMPRAMOS MENAJES DE CASA toda clase muebles, pianos, victrolas, plaquées, brillantes y joyas. Mueblería "El Aguila". San Diego 460. A-10

MUEBLES: OFRECEMOS EN cualquier estilo, precios muy ventajosos, entrega inmediata con grandes facilidades pago. Consulte nuestras condiciones. Antigua Fábrica Nacional de Muebles, Copiapó 1050, entre Prat y San Diego. Abril 19

SE COMPRAN TODA CLASES DE de muebles y catres usados. Se van a ver a domicilio. Castro 528, teléfono 268, Parque. 6-Abril

MUEBLES: ESPECIALIDAD ESCRITORIO, archivadores, estantes, etc., dormitorios, salones, comedores, cualquier estilo y modelos, roble americano. Facilidades de pago, presupuestos gratis. "Fábrica Nacional de Muebles". Serrano 398 esquina Cóndor. Mayo-2

OCASION, VENDESE JUEGO COMEDOR inglés, marquetería, sillas tapizadas. Diez de Julio 734. M-11

SE COMPONEN TODA CLASE DE máquinas parlantes y vitrolas. Estado 163. A-6

VICTROLA MUEBLE CAOBA CON discos Víctor, ocasión vendo. San Pablo 2215. A-6

COCHE-CUNA, VENDO. DELICIAS 3571. 7-A

OCASION: VENDO RICO PIANO alemán, flamante; un escritorio ministro y un gran espejo veneciano. Av. España 219. A 7

PIANO ALEMAN RIQUISIMO POCO uso, véndese barato. Cochrane 181. 5 A

PIANO DE OCASION, SE VENDE. Bascuñán 1101. 5-A

VENDO MEDIO AMOBLADO SALON alfombras, dos cocinas económicas, grande y chica. Libertad 574. 5-A

VICTROLA PORTATIL COMPRO, en buen estado. Sazié 2548. A.5

AUTOPIANO CLARK, NUEVO, VICTROLA Víctor, mueble ocasión, vendo. San Antonio 49. 6-A

VENDESE VICTROLA "BRUNSWICK" de mueble, tamaño regular, perfecto estado, nueva, con dos albums, 20 discos dobles, 1,200 pesos. Rosas 2312. 6A

VICTROLA NUEVA VENDO, SAN Rafael 965, entre Carmen y Porvenir. 8-A

PIANOS DE ESTUDIO, VENDO. Bellavista 261. 8_A

AUTOPIANO NUEVO DE OCASION vendo, y piano; verlos de 1 a 6. Santo Domingo 1923. 8-A

PIANO DE ESTUDIO, DE OCASION, vendo. Rancagua 113. 6-A

VENDO CATRE COMPLETO, LANA vellón. San Francisco 648. A 6

VENDESE AMOBLADO COMEDOR. Catedral 2466.

POR VIAJE INESPERADO dese muchos muebles. Com 2816.

DORMITORIO AMOBLADO Y za para cocina independiente sa elegante, necesita matrimonio norable, L. M. O. Este diario.

PIANO ALEMAN CLAVIJERO ce. vendo ocasión Tarapacá

PIANOS COMPRO CUALQUIER tado. Indicar marca: casilla

VENDO AMOBLADO SALON tinajes iguales, muebles centro rado y alfombra tripe cortada taniel 143.

CAMBIO RESIDENCIA VENDO ratísimo rico piano, flamante blado comedor moderno; varios Ignacio 169.

ROPERO CON ESPEJO GRAN 180; otro, 120; peinador grande mol, espejo, 120; regular, 90; da mármol plomo, 70; catre fierro bronce, 80; dos angostos dos marquesas iguales, 70; sofá pa, 45; dos sillones, 30; diván estante librero, 60; dos bandejas doradas, 60. San Isidro 641.

ROPERO ESPEJO BISELADO derno con cajonería, rica cocina tranjera, cuatro platos, $ 160 Eyzaguirre 541.

DORMITORIO FLAMANTE pleto, de Erable, 3 cuerpos, de en Santa Rosa N.o 487. Ver 9 a 3.

SE VENDEN 6 SILLAS SAL nicas, sin uso. Nataniel 10.

OCASION: VENDO FONOG Pallite, perfecto estado, con San Francisco 877.

MUEBLES: 30 o|o DIFERENCIA bre otras fábricas, dormitorios, nes, comedores, escritorios todo en cualquier estilo, especialmente delos roble americano a precios rrientes. Facilidades pago, presupuesto gratis, Fábrica Nacional de Muebles", Serrano 398, esquina C

OCUPACIONES (Ofrecen)

ENCHAPADORES DE AUTO cesita. Las Rosas 1476.

SEÑORITA PARA LIBRERIA entienda algo Imprenta y de cilindro, necesítanse en go 181. Indispensable traer mendaciones.

MAYORDOMO PARA PANADERIA Se exige mucha competencia administración y buenos informes se ruega no presentarse sin requisitos. Casilla 3764, Valp

HOJALATEROS DE BANCO cesita: Las Rosas 1476, buen

MAESTROS AMOLDADORES yeso, necesito. San Isidro 141.

HERRERO, LIMADOR Y ro necesito para Rengo, a Delicias 1879.

NECESITO MUEBLISTAS tentes. Irarrázaval 2461.

TORNERO MECANICO NECE Rosas 2020.

MUEBLISTAS, NECESITO, nos maestros; se paga bien, muy competentes. Merced 8

NECESITO TRABAJADORES gue 836.

NECESITO CORTADOR tente con buenas recomendaciones San Diego 1356.

CARPINTEROS Y OFICIALES bilistas, se necesitan. Ricaurte

NECESITO HOJALATERO, rrázaval 1978.

NECESITAN CARPINTEROS blistas góticos y tapicero. Tupper 2049.

PEONES: NECESITO 200 en Avenida Pedro de Valdivia bajo al día, a trato. Jornal: pesos.

MAYORDOMO BIEN RECO dado, competente en trabajos ña, se necesita en Vergara 1 a 2 P. M.

CHAUFFEUR COMPETENTE mecánica, inútil presentarse sin ficados de competencia. Tratar 10 A. M. Villavicencio 314.

MUEBLISTAS COMPETENTES trato necesito, aseguro jornal Fca. Serrano 398.

JOVEN PARA ALMACEN CON comendaciones. Victoria N

TORNERO COMPETENTE, sito; presentarse: Delicias

NECESITO TONELERO. go 1671.

HUINCHERO, TAPICERO COM tente, necesítase. Matucana

NECESITO HOJALATERO, pú 1147.

BARNIZADORES COMPETENTES necesito. Agustinas 3007.

VIDRIERO, URGENTE, to trabajo a trato; pago bien videncia 1272.

SE NECESITAN PINTORES casas competentes. Taller de ra, Brasil 759.

JARDINERO SE NECESITA to Domingo 1312.

SE NECESITA UN CANTERO San Pablo 1616.

SE NECESITAN OPERARIOS vestón, Sastrería Progreso, dencia 686.

PELUQUERO NECESITO, SAN go 2372.

NECESITO CORTADOR con informes. San Francisco

OPERARIOS OBRA GRANDE petentes, necesita. Sastrería bra, Estado 250, altos.

VESTONEROS O VESTONERAS bajo fino, pago buen precio, Lozano. San Antonio 393, nio 493.

CUIDADOR PARA QUINTA cesito. Andrés Bello 93

FUNDIDORES PARA BRONCE go buenos sueldos, necesito 2020.

SE NECESITA AYUDANTE cero. Tratar, Chiloé 1851.

PELUQUERO COMPETENTE cesito. San Diego 72

NECESITO PELUQUERO Peluquería Japonesa. Na

SE NECESITA BUEN O obra de nombre, y compu pateros. Avenida Matta

NECESITO ZAPATEROS sido y estaquillado, trabajo nente. Zapatería San Migue 169.

No hay sino un medio rápido y seguro de obtener el obrero o empleado que Ud. necesita: un AVISO ECONOMICO en "LA NACION"

MAESTROS Y OFICIALES MUEBLISTAS, necesita la Mueblería España. Sazié 2450. 6-A

NECESITO CARRETELERO QUE haya estado en carnicería, Independencia 870. A 5

SOMBRERERO NECESITO. SAN Pablo 3604. 6-A.

PELUQUERO NECESITO, SABADO, Domingo, dar herramientas. Matucana 1257. 5-A.

NECESITO AYUDANTE DE PINTOR en automóviles, para segunda mano. Cienfuegos 11. A 6

CORTADOR NECESITO, CARNICERÍA La República. Arturo Prat 601. A 6

NECESITO PELUQUERO, SABADO y Domingo. Eyzaguirre 725.

LUSTRADOR NECESITO, PORTAL Vega Central N.o 2, Andrés Bello esquina Salas. A-5

JOVENES ACTIVOS NECESITAMOS. Sueldo y comisión. De 9 a 12. Andrés Bello 667. A-5

MECANICO COMPETENTE AUTOMÓVILES, para cargar negocio, necesito, [illegible] 170. A-6

NECESITO PELUQUERO, SAN PABLO 2239. A-6

NECESITO CARRETELERO CON carnet, para cargar ladrillos de composición y que tenga recomendación. Agustinas 2259. 6-A.

TORNERO EN MADERA, NECESITO. Chacabuco 1292. 6-A.

VENDEDORES PARA EL SEMANAL, con buenas recomendaciones, necesito, Avenida Francia 1182. A-5

PELUQUERO, NECESITO PARA Sábado y Domingo. Providencia 1414. A-5

EMPLEADO COMPETENTE PARA despacho de Confitería, necesito. Delicias 2867. A-7

NECESITO PIANISTA Y COCINERA para Restaurant. Diez de Julio 379. A-5

PELUQUERO NECESITO, SABADO, Domingo. Doy 60 ojo. Cóndor 1084. A-5

TORNERO EN MADERA, NECESITO; buenos precios. Trabajo todo el año. Merced 386. A-6

PELETERAS COMPETENTES PARA llevar trabajo afuera, necesito. Delicias esquina Dieciocho. A-19

NECESITO BUENOS OPERARIOS sastres de obra grande y pantaloneros. Se exige muestra. Sastrería, San Antonio 389. A-7

HERRERO CARROCERO, COMPETENTE, necesito urgente; trabajo permanente, en Melipilla. Carrocería Francesa. Benjamín Comte. A-7

SE NECESITAN BUENOS VESTONEROS con muestra, y ayudantas. Se necesita un niño con buenas recomendaciones. Delicias 405-A. A-6

NECESITO CARPINTEROS PARA armar puertas. Esperanza 1197. 7-A

PIANISTA COMPETENTE ATIENDE de matinees, recepciones. Molina 171. 6-A

JOVEN COMPETENTE, HONRADO, necesita almacén Vega Central 92, interior, al lado administración.

VENDEDOR PARA ARTICULO DE almacén, necesito. Carmen 91.

SE NECESITA EN PEDRO DE Valdivia, matrimonio: él jardinero y ella lavandera. A 6

NECESITO MAESTRO PARA arreglar tapabarros y resortes de automóviles. Cienfuegos 11. A 6

JOVEN DE 18 A 20 AÑOS PARA mandados en una fábrica, necesitamos uno bien recomendado. Santa Rosa 63.

NECESITO PELUQUERO. BASCUÑÁN Guerrero 1412. A 6

CARPINTEROS MUEBLISTAS Y talladores, necesitanse. Tornería El Cóndor. Cóndor 1380.

HORMADOR COMPETENTE, SOMBREROS señora, necesito. Buenas condiciones y trabajo todo el año. Casilla 3326. A-7

CARPINTERO Y ALBAÑIL NECESITO. Diez de Julio 444.

MUEBLISTAS Y BARNIZADORES, necesito. Fábrica Broccianí. Freire 651.

JOVEN DE 15 A 17 AÑOS SE NECESITA, en Merced 875.

CUIDADOR NOCTURNO FORMAL, necesito. Riquelme 918.

NECESITO REPARTIDOR PAN con recomendaciones. Pastor Ovalle 801.

SE NECESITA UN JOVEN PARA el aseo y limpieza de la cuchillería. Inútil presentarse sin buenas recomendaciones. Alameda 781. A-5

SE NECESITAN CARPINTEROS mueblistas; se paga buen jornal. Delicias 1130. A-6

COMPOSTUREROS, NECESITASE. Agustinas 836. A-6

OFICIALES MUEBLISTAS Y GOTICOS, necesito. Carmen 1060. 7-A.

NECESITO PELUQUERO. EYZAGUIRRE 775.

CARPINTERO COMPETENTE NECESITAMOS, inútil presentarse sin buenas recomendaciones. Fca. de Vidrios. Santa Rosa esquina Zanjón de la Aguada. 6-A.

EMPLEADO RECOMENDADO COMPETENTE en trapos y ropa hecha, necesitamos. Diez de Julio 41.

NECESITO CARPINTERO ESCALERO al día. Aconcagua 1159.

CORTADOR COMPETENTE PARA carnicería, con recomendación, se necesita. Castro 572. 8-A.

NECESITO LUSTRADOR. SAN DIEGO 338.

25 ZAPATEROS PARA ESTAQUILLADO necesito, doy trabajo para afuera. Maule 1022. 6-A.

PINTOR LETRERISTA NECESITASE. Arturo Prat 1498.

NECESITO PELUQUERO SABADO y Domingo. San Diego 120.

PELUQUERO COMPETENTE NECESITO. Peluquería Juventud. San Pablo 1080.

MAESTRO ELECTRICISTA NECESITO. Santa Rosa 488. 6-A.

MUEBLERIA PENQUISTA NECESITA mueblista, paga buen sueldo. Dávila Larraín 1753. 7-A.

NECES[illegible] PERSONA ME ENTREGUE te[illegible] de lana para guaguas 21 de [illegible] 627. Fábrica Ropa blanca.

PELU[illegible]RO NECESITO SABADO Domin[illegible] Esperanza 1323. 5-A.

RUEDERO $ 1.20 PIEZA, TONELERO y carretelero con carnet necesito. Santa Margarita 770. 6-A.

PELUQUERO NECESITO URGENTE. Martínez Rozas 3240. 5-A.

NECESITASE OPERARIO COMPETENTE para máquina Black. San Pablo 3176. 6-A.

PINTOR NECESITO. ALMIRANTE Barroso 11.

TAPICERO NECESITO. SAZIE 2048. A-6

PELUQUERO NECESITO, PRESTO herramientas. Santa Isabel 35.

CARPINTEROS GOTICOS Y TAPICEROS, necesito. Chiloé 1450. 7-A

PELUQUERO NECESITO, SABADO y Domingo. San Diego 1383.

MAESTRO DULCERO NECESITA la confitería. El Molino. San Diego 1413. 6-A

TORNERO, HERRERO, CARROCERO, necesito. San Diego 1948. 6-A

NECESITO DOS PELUQUEROS. Victoria 1278.

HOJALATERO NECESITO. FRANKLIN 1039. 6-A

FABRICA DE CALZADO NECESITAN preparadores de cortes. Nataniel N.o 1358. 7-A

BUEN CALDERERO Y FUNDIDOR, necesito. Bulnes 216.

PINTOR DE CASAS, COMPETENTE, necesito. Tratar: Lautaro 2741.

NECESITO APRENDIZ BARNIZADOR sepa algo carpintería. San Francisco 106.

JOVEN QUE SEPA EMPAQUETAR necesítase, con buenos informes. Delicias 3223. A 6

REPARTIDORES DE VINOS NECESÍTANSE varios para una gran bodega que venderá los vinos de una de las mejores viñas de Chile. Presentarse diariamente a las 3 P. M. Bascuñán 228. A 7

OFICIALES MUEBLISTAS ADELANTADOS, con o sin herramientas, necesita la Mueblería España. Sazie 2450. A 6

RELOJERO COMPETENTE NECESITO. Manuel Montt 2828. Barrio Estación. A 6

OFICIAL PINTOR COMPETENTE necesito. Vergara 99. 6-A

PELUQUERO NECESITO. SABADO, Domingo, sin herramientas. Chacabuco 52.

SE NECESITA NIÑO DE 12 A 14 años para los mandados con recomendaciones. Tratar Alameda 111. 31-M.

MUCHACHO JOVEN Y ACTIVO PARA servicio en casa poca familia, con buenas recomendaciones, se necesita en Herrera N.o 650, buen sueldo. Presentarse de 2 a 6 P. M. 5-A

NECESITA NIÑOS Y NIÑAS aprendices. San Diego 1431. A 10

NECESITO MOZO RECOMENDADO para el servicio de botica. Delicias 3196. 5-A

COCINERO Y AYUDANTE SEPA cocina francesa; buenas referencias, necesita: Hotel Bidort. Delicias 1039 5-A

NIÑO PARA EL ASEO, NECESITO, Panadería Modelo. Castro 432 A-6

NECESITO NIÑO PARA MANDADOS y cuidar muestras. 21 de Mayo 680. A-6

NIÑO PARA MOZO BOTICA, RECOMENDADOS, necesito. San Pablo 1097. 5-A

SE NECESITA UN MOZO PARA casa mayorista, con buenas recomendaciones. Oficina: Bandera [illegible]20, 2.o piso, 7 y 2. 5-A

SE NECESITAN DOS COPEROS. Estado 38. A 5

NIÑO 16-18 AÑOS ACTIVO, BUENA presencia, para aseo y mandados, necesita Tintorería New York. San Francisco 237. A 5

NIÑO HONRADO PARA ASEO Y mandados de un billar, se necesita. Sueldo, $ 75. San Isidro 277. 5 A

NECESITO NIÑO PARA MANDADOS y cuidar muestras. 21 de Mayo 680. 6-A.

MOZO PARA NOCHERO, NECESITA. Calle 21 de Mayo 815. A 6

NECESITO DOS NIÑOS PARA TRABAJOS de carpintería. Delicias 3493. A-6

NIÑOS REPARTIDORES DE CALZADO, necesitamos. Presentarse con recomendaciones y certificados. Ahumada 301. A-5

NIÑO PARA MANDADOS, NECESITASE. Petit Savoyar, Merced 502. A-6

SE NECESITA UN NIÑO PARA LOS mandados. Bandera 674. A-6

NIÑO 14 AÑOS PARA MANDADOS, necesito. Huérfanos 1503.

SE NECESITA NIÑO DE 14 A 16 años para mostrador de panadería. San Diego 530. 6_A

COPERO NECESITO, SAN ANTONIO 36. Restaurant.

NECESITO NIÑOS PARA REPARTO café Astoria. Ahumada 130. A-5

MOZO PARA BOTICA NECESITASE: Alameda 594. A-6

MUCHACHO DE 18 A 18 AÑOS, para servicio interior de casa, necesítase. Estado 136. A 6

MOZO EXPERIMENTADO PARA oficina y bodega, muy serio y activo necesita casa mayorista. Inútil sin muy buenos certificados. Dirigirse a H. P., casilla 2627. 6—A.

NIÑO O NIÑA PARA AYUDAR servicio casa necesito. Tarapacá 1019, bajos.

COPEROS NECESITO, RESTAURANT Teatro, Merced 327. 7-A.

COCINERO Y MOZO NECESITO, Sección Experimental de Higiene. Los Leones. Servicio militar. Buenos antecedentes. 6-A

NECESITASE MUCHACHO PARA carretelero sea competente. Santa Rosa 1601.

NECESITO NIÑO QUE HAYA ESTADO en negocio de librería; también un niño para mandados y limpieza, con buenos informes. 21 de Mayo 880 7-A

SE NECESITA NIÑO DE 14 A 16 años para mandados, inútil presentarse sin buenas recomendaciones. Estado 47. La Colmena.

MATRIMONIO CAMPESINO, EL cuidador entendido vacas. Miguel Claro 759 A-7

MATRIMONIOS SIN NIÑOS, NECESITO, con recomendaciones; ella sepa la cocina. Chiloé 1726. 5-A

MATRIMONIO SIN NIÑOS DESEA arrendar casa cuatro o cinco piezas, dependencias, gas, electricidad. Prefiérese barrio Independencia. Canon $ 200. Dirigirse: J. H., Casilla 166. 5—A

COSTURERAS COMPETENTES, NECESITA taller de modas. Rosas 2069. A-5

SE NECESITAN BUENAS AYUDANTAS para la moda. Santa Rosa 333. 31-M.

NORMALISTA QUE SEA PROFESORA de canto, necesito urgente. Alameda 1573. 5-A.

SE NECESITAN VESTONERAS. Santa Isabel 014. A-6

PROFESORA PARA EL CAMPO, necesito. Dirigirse: Catedral 1395. 5-A

NECESITO COSTURERA TRAJE NIÑO o señora, Ejército 756. Casa número 5. 5-A

OPERARIAS PARA FABRICA CAJAS cartón, necesitamos. Calle Manuel Montt 2358, entre Avenida España y República. A 7

SE NECESITAN BUENAS PLANTILLERAS, fábrica de calzado. Matta 1350. A-5

NECESITO TEJEDORA . MAQUINA. Puente 666. 6-A

MAYORDOMA Y NIÑA PARA LA mano, necesita. Carmen 135. 5-A

NECESITO AYUDANTA PARA LA moda. Copiapó 725. A—5

SE PRECISAN MODISTAS COMPETENTES. San Francisco 242. C. 28. A—5

SIRVIENTA DE MANO NECESITO. Avenida Matta 268. A-5

NECESITO BUENAS AYUDANTAS para la moda, en San Martín 73. 6-A

NECESITO BUENAS COSTURERAS en modas. Fariña 439. Cité Vásquez, casa 16. 5-A

NECESITAMOS DOS JOVENCITAS para ayudantes de marroquinero. Cuevas 1136. 5-A.

BUENAS COMPOSTURERAS NECESITA. Sastrería Lozano. San Antonio 493. 7-A

DOBLADORAS COMPETENTES, necesita Fábrica de Calzado Independencia 335. 6 A

NECESITANSE MUY BUENAS PALETOCERAS y pollereras, 1337 Agustinas 1337. 5 A

NECESITO APLANCHADORAS, $ 2.50 tarea. Castro 278, casita 10. A 5

SEÑORITAS RECOMENDADAS, CARÁCTER comercial, necesita Empresa literaria. Sueldo y comisión. Ñuble 962. A-5

SE NECESITA SEÑORITA, PARA atender Clínica de doctor. Buena recomendación, Ahumada 11. A-6

TEJEDORA A MAQUINA que reciba trabajo domicilio, encontrará trabajo. Fábrica Tejidos, San Antonio 61. A-6

OPERARIA QUE CONOZCA LA máquina de perforar, necesítase. Independencia 335. A-7

NECESITO UNA LAVANDERA por día. Nataniel 193. A-6

COSTURERAS COMPETENTES en tejidos, necesito. Pudeto 686. 6-A

SAN FRANCISCO N.o 963, PASAJE Artillería, casita número 22. Se necesitan buenas ayudantas vestoneras.

TEJEDORA A MAQUINA NECESITO. Buen sueldo. Trabajo todo el año. Santa Victoria 365. A 7

TEJEDORAS BUENAS, NECESITO, pago hasta $ 60 semanal. Trabajo permanente. Blanco Encalada 1617. A 7

URJENTE NECESITO TEJEDORA a máquina, casa particular, Chacabuco 550. A-6

SEÑORITA, BUENA PRESENCIA, aprendiz vendedora sombreros señora, necesito. Monjitas 851. A-7

PREPARADORAS COMPETENTES, sombreros señora, necesito. Buen sueldo y trabajo todo el año, Monjitas 851. A-7

NECESITAMOS COMPOSTURERA y un mozo, Arneste y Testa Ltd. Moneda 843 A-6

NECESITASE NIÑA ATENDER maquinita de maní, viva cerca Mapocho. 21 de Mayo. Tratar: Maruri 323.

SEÑORITAS, CON FIANZA, RECOMENDACIÓN, ganarán 20 pesos diarios. necesita. Moneda 1050.

NECESITO UNA SEÑORITA PARA paquetería. Matucana 834. 6-A.

NECESITO BUENA PREPARADORA de sombreros. Nataniel N.o 10. A-7

LAVANDERIA "LA ROSA BLANCA", necesita aplanchadora camisas, cuellos. Copiapó 1142.

SEÑORITA ESCRIBA BIEN MAQUINA, presentarse: Bandera 575, oficina 8, 4 a 5 tarde. 6-A

NECESITASE ZURCIDORA COMPETENTE para tejidos de punto. Independencia 864.

APARADORAS, PUNTILLERA, SACADOR de punteras necesita. Fábrica de Calzado, Delicias 3701. 7-A.

NECESITO AYUDANTAS VESTONERAS. Ibáñez 367. A 7

LA SASTRERIA "EL NUEVO SIGLO", Delicias 2987, necesita buenas compostureras y operarias para la confección de tienda. 7-A

NECESITASE COLCHONERAS, LAVANDERAS. Delicias 2668.

AYUDANTA EN VESTONES NECESITO. Londres [illegible], frente Iglesia San Francisco.

EMPLEADA DE COMEDOR PARA matrimonio solo. Se paga buen sueldo. Recomendación. Maturana 452. 5-A

NIÑAS DE 16 A 18 AÑOS, DE aprendizas para flores y juguetes, necesítase. Ahumada 175. A-5

EMPLEADA PARA SERVICIO, con niño o niña de 15 a 16 años necesito. Sevilla 1231. 5-A.

NECESITO EMPLEADA BIEN REMUNERADA, Pedregal 5. 5-A.

NIÑERA Y EMPLEADA PIEZAS [illegible] Carreras 319. 5—A

EMPLEADA PARA EL SERVICIO de casa, necesítase, con buenas recomendaciones. Verse: en Rosas 980. Pago buen sueldo. 2-A

EMPLEADA NECESITO WASHINGTON 1464. Presentarse a M. de 11 a 3 P. M. 5-A

EMPLEADA POCO SERVICIO NECESITO, Lacuna 1412. 14-A

EMPLEADA PARA TODO SERVICIO necesito. Gorbea 2842. A-7

MUCHACHA DE 16 AÑOS NECESITO, para todo servicio. Esperanza 48. 5-A

EMPLEADA FORMAL, PARA POCO servicio, necesito. Maipú 21. 5-A

NIÑERA CON RECOMENDACIONES, necesito. Buen sueldo. Cumming 525. A—7

NECESITO EMPLEADA JOVEN, Esperanza 377. A—6

EMPLEADA PARA LA COCINA Y de la mano, necesito. San Francisco 158. A—5

NECESITO UNA NIÑA PARA EL servicio, Avenida Matta 817. A-5

NECESITO AMA CON BUENA LECHE, urjente, Echeverría 907. A-6

NIÑERA CON RECOMENDACIONES necesito. Buen sueldo. Cumming 525. A-5

EMPLEADA PARA PIEZAS, buen sueldo. Victorino Lastarria 158. 5-A

EMPLEADA RECOMENDADA, PARA ayudar quehaceres de casa y entienda algo de cocina, necesítase. Puente 558. 6-A

EMPLEADA PARA ANTOFAGASTA cuidado niños necesítase. Estado 136. Buen sueldo. 5-A

EMPLEADA JOVEN SE NECESITA para matrimonio. Sueldo $ 35. Marina de Gaete 849. Casa 4. 5-A

NIÑERA CON RECOMENDACIONES necesito. buen sueldo. Cumming 525. 5-A.

NIÑA PARA AYUDAR QUEHACERES, necesito. San Alfonso 26. 5-A

NECESITO EMPLEADA RESTAURANT. San Diego 2123. A-6

EMPLEADA PARA GUAGUA NECESITO. Ejército 556. 5-A

SE NECESITA EMPLEADA RECOMENDADA, para comedor y piezas. Buen sueldo. Bascuñán Guerrero 47. 5-A

NIÑA PARA LA MANO CON RECOMENDACIONES necesito, Santa Rosa 689. A 5

NECESITO CHIQUILLONA PARA cuidar una guagua. Lira 53. A-6

SE NECESITA EMPLEADA PARA poco servicio. Lira 720. A-6

NECESITO BUENA EMPLEADA. Avenida Constanza 350, Los Leones. A-6

SIRVIENTA DE MANO, NECESITO. Moneda 1579. A-6

NIÑA NECESITA. GALVEZ 1383.

EMPLEADA COMEDOR, DE EDAD, necesito. Huérfanos 1508.

EMPLEADA PARA MATRIMONIO solo, necesito en Maipo. Tratar en Santiago, Avenida Condell 595. 6-A

NECESITO SEÑORA PARA TODO servicio. Buen sueldo. Maipú 673. A 6

EMPLEADA QUE SEPA ALGO DE cocina. Castro 689. A 6

NIÑA MANO NECESITASE. BUEN sueldo. Libertad 90.

SE NECESITA UNA SIRVIENTA. Se paga buen sueldo. Merced 632. A 6

NECESITO EMPLEADA, AUNQUE sea con un niño, regular edad, con recomendación. Molina N.o 319. A-7

NECESITO EMPLEADA FORMAL que sepa hacer masa. Mercado Central N.o 47, entrando por Puente.

NIÑITA PARA CUIDAR GUAGUAS necesito. Maule 1032. 6-A.

NECESITO MUCHACHITA. CONDOR 1011.

NECESITO EMPLEADA JOVEN PARA cocina. Poca familia. Recoleta 65, casa E.

EMPLEADA BIEN RECOMENDADA para cuidado casa y oficina profesional solo, necesítase. Preferible extranjera. Casilla 3139. 6-A.

NECESITO EMPLEADA CON RECOMENDACIONES para cuidar niños.—Marcoleta 21. Sueldo, 60 pesos.

AGENCIAS EMPLEOS, REPUBLICA 34.—Sucursal Alameda 2469.—Necesitamos: cocineras, amas leche, piezas, comedor, niñera, mozos, niños, muchachas, mujeres campo.

ACEPTARIA NIÑA JOVENCITA, acompañar matrimonio. García Reyes 651. Casa 29. A-6

NECESITO EMPLEADA SEPA atender comedor, puertas adentro, sueldo $ 40, propinas recibe $ 100. Pensión Española, Brasil 79.

NIÑA PARA ASEAR OFICINA. Delicias 2131.

NECESITO EMPLEADA RESTAURANT. San Diego 2923. 7-A

CABALLERO EXTRANJERO NECESITA empleada joven, independiente, para quehaceres casa. Escribir: A. Z. Correo Central. 6-A

NECESITO EMPLEADA PARA LA mano y cocinera. Rosas 2050. A 5

NECESITO EMPLEADA PARA LA mano y cocinera. Esperanza 8. A 5

AYUDANTA COCINA Y EMPLEADAS pieza y comedor, necesito. Rosas 1017. Hotel. A 5

NECESITO COCINERAS, DE PIEZAS, comedor. Oficina Empleos. García Reyes 28.

NECESITO EMPLEADA COCINA, buen sueldo, O'Higgins 1492. 6-A

NECESITO COCINERA Y NIÑA PARA las mesas. 6-A

PETIT RESTAURANT, SAN PABLO 1115, necesita maestra joven de cocina con buenas recomendaciones. 6—A.

NECESITO COCINERA Y AYUDANTA para la noche. Cumming 678. 6—A.

BUENA COCINERA SE NECESITA, buen sueldo, en Delicias 1323, esquina Gálvez.

MAESTRA DE COCINA NECESITO. Bandera 868. Restaurant.

SE NECESITA COCINERA CON recomendación. Las Heras 1633. A 6

NIÑA PARA LA COCINA DE TRES señoras. necesítase. Rosas 2177.

AYUDANTA COCINA, NECESITASE. Petit Savoyar, Merced 502. A-6

RESPUESTAS A NUESTROS LECTORES

LAS PERSONAS CUYAS CONSULTAS NO APAREZCAN RESUELTAS EN EL DIARIO, SERAN ATENDIDAS PERSONALMENTE POR EL REDACTOR DE LA SECCION.

MEJOR ES NO MENEALLO

I. L. M. — Santiago. ¿Qué se quiere decir con la expresión "Mejor es no menealllo"? ¿Cuál es su origen?

"Mejor es no meneallo es una invitación que se hace a alguien para no volver a hablar de un negocio determinado.

Parece que es tomado, según prácticos culinarios, de cuando se guisa el arroz, que estando al fuego, si llega a pegarse, dicen que es lo mejor no meneallo.

Ha sido empleada por Cervantes en el capítulo XX de la primera y en el XXXVII de la segunda parte de don Quijote de la Mancha.

CONTRA LOS ZANCUDOS

J. L .M. Upeo.—

Sírvase indicarme algún procedimiento para exterminar los zancudos o la fórmula de alguna substancia que, puesta sobre la cara y manos de los niños, no dañe la salud ni el cutis y evite las picaduras.

Una buena crema insecticida se prepara mezclando

	Gramos
Vaselina blanca.	250
Eugenol.	0,25
Esencia de eucalipto .	5
Esencia de cajeput. . .	1

Frotándose la piel con esta pomada se mantienen alejados los insectos. Pueden emplearse simultáneamente las bugías fumigatorias de Borott, cuya composición es la siguiente:

	Gramos
Polvo insecticida. . .	750
Nitrato de potasa. . . .	111
Carbón de tilo. . . .	450
Alcanfor.	25
Incienso.	75
Tragacanto.	30
Agua destilada.	175

Se mezcla la goma tragacanto con el agua y se agita con frecuencia hasta la formación del mucílago; luego es incorpora el resto de las drogas en polvo fino previamente mezcladas entre sí, hasta que se obtenga una pasta que se pueda modelar con los dedos en forma de cilindritos. Se dejan secar estos al aire o al calor moderado y se hacen arden lentamente en el interior de las habitaciones.

CONSERVACION DE ESPARRAGOS

Dueña de casa. — El peral. — ¿Se pueden conservar los espárragos durante algún tiempo? ¿En qué forma?

Pueden conservarse durante un año aproximadamente procediendo del siguiente modo: Apenas cogidos se secan con cuidado, especialmente en el corte. Se disponen después en un recipiente de madera en cuyo fondo se habrá dispuesto previamente una capa de 10 centímetros de espesor de salvado mezclado con sal de cocina. Se llena el recipiente con capas alternadas de espárragos y salvado mezclado con sal. Se tapa finalmente el envase, poniendo sobre la capa cuperior de salvado otra capa de sebo fundido y a medio enfriar. Se guarda en un lugar seco.

DERECHOS HEREDITARIOS

Henríquez H. — Santiago. — Hace dos años murió una tía nuestra, quedaron algunos bienes de los que usufructúa hasta ahora un tío político, marido legítimo de la difunta.

¿Tenemos algún derecho a esos bienes?

No podemos decírselo sin saber si la sucesión es testamentaría a abintestato y si esos bienes fueron adquiridos a título oneroso o lucrativo antes o durante la existencia de la sociedad habida entre los cónyuges.

Sírvase ampliar en este sentido sus informaciones o dirigirse personalmente al Redactor de la Sección, de cinco a cinco y media de la tarde.

ZENON.

EMPLEADA PARA LA COCINA. Erasmo Escala 2807. A-6

NECESITO PRONTO COCINERA, con recomendaciones. Santo Domingo 1631. A-6

DOS EMPLEADAS JOVENES, RECOMENDADAS, una cocina otra mano, necesita familia dos personas, buen sueldo, calle Villavicencio 21, entrando por Alameda, 200. A 5

NECESITO COCINERA JOVEN, pago buen sueldo, Independencia 870. A 5

NECESITO AYUDANTE DE COCINA. Ahumada 83. 5-A.

NECESITASE BUENA COCINERA, con recomendaciones, sin niño, Almirante Barroso 256. A-6

NECESITASE COCINERA PARA EL campo. Arturo Prat 280. 5-A

NECESITO BUENA COCINERA, Y niña de mano. Libertad 574. 5-A

EMPLEADA QUE SEPA ALGO DE cocina, se necesita. San Diego 1376. 5-A

NECESITO COCINERA Y EMPLEADA de la mano. Recoleta 1127. 7-A

NECESITO COCINERA SIN NIÑO para poca familia, Brasil 540. 5 A

NECESITO COCINERA PARA RESTAURANT. Buen sueldo. Diez de Julio 148. 5—A

COCINERA RECOMENDADA NECESÍTASE. Avenida Rosario 685. 7—A

COCINERA COMPETENTE NECESITO, buenos informes, para poca familia, espléndido sueldo. Av. Providencia 3174. Los Leones. 5 A

COCINERA NECESITO, PUERTAS afuera, poco trabajo. Santa Isabel 099 esquina Las Quintas. A-5

COCINERA NECESITO. SAN IGNACIO 816. A 6

COCINERA NECESITO. SANTA Elena 1187. A 6

COCINERA CON RECOMENDACIONES, sin niños se necesita. San Isidro 41. 6-A

COCINERA, NECESITO. A. PRAT 1392. A-5

COCINERA, NECESITO. MUJICA N.o 30. A-6

COCINERA SE NECESITA EN Santa Rosa 555; con buenas recomendaciones. 7-A

COCINERAS DE MANO, PIEZAS, niñeras, necesito varias; muy buenos sueldos. Bandera 339.

COCINERA PUERTAS AFUERA, recomendada, necesita. San Diego 206.

COCINERA SIN NIÑOS Y CON RECOMENDACIONES, se necesita, en Matucana 101. A 6

COCINERAS NECESITO, PIEZAS Y costureras. Buenos sueldos. República 22.

COCINERA, NIÑA MANO, RECOMENDADAS, necesita, Vicuña Mackenna 102. A-6

COCINERA, FAMILIA EXTRANJERA, tres personas. Merced 394, de 11 a 4. A-7

COCINERA RECOMENDADA, NECESITO. Libertad 654.

COCINERA NECESITO. PAGO buen sueldo. San Diego 267. A 6

COCINERA NECESITO. SAN PABLO esquina Riquelme. Botica. A 6

COCINERAS, NIÑERAS Y DE COMEDOR, necesito. Gálvez 106. A-5

COCINERA RECOMENDADA, SE necesita. Santo Domingo 1307. A-6

COCINERA Y NIÑO MANDADOS, necesito; buen sueldo, recomendados. Catedral 2610. A-7

COCINERA NECESITASE. AHUMADA 123. 6—A.

COCINERA NECESITO. ESPERANZA 767. Con recomendación. A-5

COCINERA CON BUENOS INFORMES necesito. Alonso Ovalle 835. 8-A

COCINERA Y UN NIÑO DE 15 A 18 años necesítase. Dominica 247. A-6

OCUPACIONES (Necesitan)

JOVEN SERIO, $ 5,000 FIANZA, desea ocuparse cobrador. Santa Rosa 589, casa 2. 140-A

SEÑORITA FARMACEUTICA COMPETENTE ofrece sus servicios industriales y comerciales. Dirigirse: casilla 2781. A 5

OFRECESE CHAUFFEUR, PRACTICO todas marcas. Certificados excelentes de personas conocidas. Casa[illegible] Herbosa 738. 6-A

SE OFRECE UN COCINERO PARA casa honorable. Nataniel 359. A-5

SEÑORA FRANCESA, REGULAR edad desea ocuparse en casa persona sola, también entiendo costuras. Pérez Valenzuela 370, Providencia. A—6

MATRIMONIO EXTRANJERO DESEA hacerse cargo el cuidado de quinta o establecimiento. Calle Torrebianca 278. A 5

OFREZCOME ADMINISTRADOR propiedades, cualquier puesto confianza; garantía efectiva. Gálvez 539. 5-A.

SE OFRECE JOVEN COMPETENTE en el ramo de fiambrería a Restaurant. R. Salinas. Julio Montt Saavedra 2357. (Barrio Matadero). 10-A.

OFRECESE MAESTRO DE COCINA, bien recomendado. Martínez de Rozas 2464. A-7

DESEA OCUPARSE MATRIMONIO solo, sin familia, de campo. Gorbea N.o 2457.

PIANISTA OFRECESE PARA BAILES, biógrafos, con orquesta. Delicias 1775. A 6

MAYORDOMO CON 20 AÑOS práctica se ofrece para fábrica de tabacos u otra industria, aquí o fuera.—J. E. A. Z., Correo Central. A 6

ME OFREZCO COMO MECANICO, para tractor, cuatro años práctica. Escribir: Agustinas 2338.—E. M. A 6

JOVEN SIN VICIOS, CON MUY buenas recomendaciones, se ofrece como chauffeur, Fermín Vivaceta N.o 20 D. G. I. A-5

CHAUFFEUR MECANICO, SE OFRESE, bien recomendado. Dirigirse Ecuador N.o 4495. A-5

PIANISTA BAR, CENTROS, OFRECESE. Franklin 1471. A 6

OFREZCO SERVICIO DE AMA DE leche. Dirigirse Erasmo Escala 3248 6-A.

OFRECESE SEÑORITA FARMACEUTICA para regentar farmacia, Gálvez 370. 8-A.

OBJETOS PERDIDOS

HABIENDOSE EXTRAVIADO EL título número 552, por 160 acciones de la Sociedad Nacional de Seguros "La Vasconia", de propiedad del señor Clemente Zubía, queda sin valor por haberse dado el aviso correspondiente.—Santiago, 3 de Abril de 1924. 6-A

GRATIFICACION SUPERIOR AL objeto daré a quien haya encontrado un guardapelo de oro rodeado de diamantes, por ser recuerdo. — M. Zúñiga. Serrano 94. 6-A.

OPORTUNIDADES PARA FAMILIAS

ANILINA ALEMANA "ARCO IRIS" Se recomienda esta anilina por ser la más barata, pura y concentrada, preparada especialmente para teñir en la casa toda clase de ropa usada y tejidos de seda, lana, hilo algodón y mezclados. Tiñe muy bien carpetas, colchas, cortinas y alfombras. No necesita ácidos ni sales para fijar el color. Su instrucción es la más fácil que se conoce. Tiñe colores muy puros y hermosos. No destruye los tejidos ni los mancha. Precio del paquete: noventa centavos. Bandera 140, oficina 4. Mayo 29

TINTORERIA — TEÑIMOS ROPA; obsequiamos perfumería fina a nuestros clientes. — San Diego 212 y 1839. Sombrerería. 9-A

TEJIDOS DE PUNTO, TRAJES, PALETOES, chombas lana, realización, especialidad sobre medida. Fábrica San Diego 212. Abril 31

FABRICA ROPA BLANCA, DELANTALES, ajuares bautizo, vestiditos, ropa interior niños, niñas. Nueva sección camisería caballeros. Bandera 707. 5-A

SINGULAR BARATURA CAMISAS para todos gustos y todos bolsillos. 5-A

CAMISAS "BATACLAN", LO MAS nuevo, 16.90. Bandera 707. 5-A

CUELLOS SPORT FINISIMOS, 1.10. Cuellos duros dobles crea, diversas formas, 1.50. 5-A

CAMISAS BLANCAS RICA BRILLANTINA, con cuellos, 19.50. Bandera 707. 5-A

CAMISAS BLANCAS, NIÑOS, DESDE 2.80; calzoncillos, desde 2. 5-A

CAMISAS LISTADAS ALTA FANTASIA, dos cuellos, géneros muy durables, 18 19 y 19.50. Bandera 707. 5-A

SOLO POR TRES DIAS: REGALAMOS camisas céfiro, gustos variados, alta novedad, 10.50, 11 y 11.50. 5-A

¡CABALLERO! NO OLVIDE ESTA baratura camisas, Bandera 707. 5-A

SE VENDE T[illegible] CLASE DE ROPA fina para señoras y caballeros. Santo Domingo 1715 5-A

PARA CALZADO SE CONFECCIONA modelos y desarrollos de series. Arturo Prat 1316. A-12

COLCHONES. REFACCION A DOMICILIO. San Diego 9. A-30

ABRIGOS TRAJES SASTRE, SOMBREROS, pieles poquísimo uso vende. Riquelme 630. A-5

VENDO CAPA PIEL. COCHRANE 284. A 5

AVISO, QUE DESDE ESTA FECHA he abierto un taller de Modas en Ricardo Santa Cruz entre Carmen y San Isidro, se confeccionan trajes sastres de novia, de baile y abrigo. Especialidad en el corte, también salgo a probar a domicilio. 6 A

VENDO TRAJES, ABRIGOS USADOS, señoritans, caballeros. Prat N.o 573. A-8

SOBRETODOS EN TODAS LAS formas de moda. Corte muy elegante y precios de oportunidad. "Sastrería Aceña". Delicias 2951. 6-A

PROFESIONALES

ZURCIDOS INVISIBLES, NOTABLE zurcidor japonés. Especialista único. Especialidad en viraduras, transformaciones. Son perfectas. San Diego 228. Teléfono Inglés 667. 2-Mayo.

HAGO CLASES DE BOBILLO, FRIBOLITE, malla y bordado. Echeverría 975. 3-M.

PIELES SE CURTEN Y TIÑEN. Trabajo limpio, perfecto. Agustinas 2005. 5-A.

HACENDADOS: JOVEN CASADO, entendido en campo, con excelentes recomendaciones y fianza, ofrece sus servicios como administrador, contador, cajero de fundo u otro trabajo de campo. Darán razón: Herrera y Fuenzalida, Galería Alessandri, oficina 6 A. A 5

Mme. MERY. ESPECIALIDAD ZURCIDOS invisibles trajes señoras, caballeros. Recibo hechuras, materiales primera, desde $ 70. Sastrería Carmen 7. A-6

CONDOR 1152, CASA ANTIGUA, chica, especialista, zurcidos invisibles, Jersey sedas, viraduras, hechuras. Transformaciones garantidas. Mayo 6

PRESTAMOS DE DINERO

PRESTAMOS EN DINERO, BANCARIO, al 9 ojo, particulares al 12 ojo, tramito rápidamente, anticipando fondos para cancelaciones. José Valenzuela D., Agustinas 1148. A-5

¡¡ESPLENDIDO NEGOCIO!! SOCIO con 30,000 pesos necesito urgentemente, para ampliar la venta de artículos de primera necesidad. Capital garantido.—C. L. Casilla 1636, Santiago. 6-A

SOCIO O SOCIA CON $ 2.000 PARA Bar y Restaurant de gran porvenir, necesito. Franklin 1475. 5-A.

10.000, ASOCIARME COMERCIO, industria, utilidades comprobadas; garantizando capital Gálvez 539. 5-A.

SOCIO CAPITALISTA, CON $ 2,500, necesito instalar carnicería, chanchería. Tratar: San Pablo 1684. 5-A

FACILITO DINERO CON FIANZAS Bandera 552, oficina 11. 6_A

NECESITO 300 PESOS; DOY GARANTÍA arriendos propiedad central. Contesta: A. R. Correo Cent 1. A-8

SOCIO CON $ 8,000 PARA INDUSTRIA de porvenir, asegúrasele renta mensual mil pesos. — Pereira — Correo 7.

SOCIO CON $ 5,000 NECESITO PARA activar aserradero para trozar leña. Casilla 1468. A. A. 5-A.

CAPITALISTA CON VEINTE MIL pesos, solicito para negocio rápido con absoluta garantía de capital. Utilidad, 10 por ciento mensuales seguros. Referencias óptimas y fianza. Detalles: I. F. Correo 3.

NECESITO 5,000 PESOS, PRIMERA hipoteca. Libertad 10.

PROPIEDADES

LOS INTERESADOS EN CONSTRUIR sus propiedades se les proporciona capital a interés de 8 por ciento y largo plazo. Dirigirse: Casilla 3345. 14 Abril

ARRIENDASE O VENDESE CHALET nuevo de lujo, 5 dormitorios, carros a la puerta 10 minutos del centro; arrio San Cristóbal (Mas cerca por tranvías 11, atravesando puente Arzobispo). Sin agentes. Bella Vista 0675. A-9

$ 1,400 REGALO LINDO SITIO plantado, buena fruta, cerrado, murallas, tiene una pieza. Población Donoso Vergara. Recoleta. Tratar: Fariña 464. Plaza 8. 8-A

ESPLENDIDA CASA QUINTA EN Avenida San Nicolás (Llano Subercaseaux). Chalet moderno de dos pisos 2,100 m2. Gran frente. Vendemos en $ 75,000. Precio de gran ocasión. — Greene. Teatinos 86. 5-A

$ 30,000, AL CONTADO, SALDO deuda Caja o Banco Hipotecario compro casa barrio Club Hípico, no más de Blanco Encalada. Negocio rápido, sin comisionistas. Ofertas: Correo N.o 2.—H. P. V. 5-A

PROVIDENCIA, SITIOS CON ARBOLES, aptos para residencias, véndense; inmediatos carros 11. Tratar: G. Gomien, Catedral 1213. 5-A

OCASION, VENDO CASITA INCONCLUSA San Luis 1683. Tratar: Eduardo Matte 1931. 6-A

VENDO VICUÑAS, SAN FRANCISCO 833. Cité Raquel, casa 9. A—7

$ 175,000 CALLE EJERCITO, VENDESE magnífica casa residencia. Facilidades pago. Dirigirse su dueño, casilla 1728. A 5

SE VENDE UN SITIO EN LA CALLE Madrid de ocasión. Tratar con su dueño. Alonso Ovalle 1121. A-5

VENDO DOS CASAS, OCHO PIEZAS cada una. San Francisco 521. A 5

VENDO CASA ESQUINA, CUATRO piezas una servidumbre, cocina, W. C., patio mosaico, gas y luz eléctrica, tres cuadras Alameda. Precio: $ 35.000. Tratar con su dueño. Gay 2411. 5-A

SITIOS Y QUINTAS CON ARBOLEDA frutal, desde 500 a 8.000 metros cuadrados, vendo con facilidades de pago. Avenida San Nicolás, próximo a la Avenida Subercaseaux, a 20 minutos de Alameda en carros Cisterna, paradero N.o 11. Federico A. Reyes, Huérfanos 1235. A-5

SITIO CON CASITA DE DOS A cinco piezas y espacio para guardar carretela y dos cabalos, se compra; pago al contado. Indicar precio y situación a Catedral 3058. 6-A

$ 32,000. PRECIO UNICO VENDO casa Libertad 160. 5 piezas, hall, luz eléctrica, alcantarillado, 10 x 20 metros; mitad al contado resto largo plazo, verla 10 a 11 y 4 a 6. 6-A

$ 18.000 VENDO COMODA CASA 7 piezas grandes, limpia, baño, fuera servicios. Santa Elvira 461, entrar por Carmen.

$ 160,000 VENDO LINDA, PRODUCTIVA propiedad 1.300 metros cuadrados, hace esquina central, cale Arturo Prat. Tratar: Bandera 78, oficina 15.—Onell.

VENDO DOS CASITAS, SEIS MIL pesos. Avenida Silva. Tratar: Santa Rosa esquina Aguada 2455. A 6

SITIO CON SIN GALPPON, 2,000 metros, barrio obrero, compro. Nueva York 47, oficina H, casilla 4711. Caradeuc.

MODERNAS Y LUJOSAS CASAS SE venden, con toda comodidad, sólida construcción, fachada estuco piedra, consta de siete piezas habitación, fuera servicio, hall, baño, patios embaldosados, lujosas decoraciones y empapelados, pintura al óleo, inmejorable situación, facilidades de pago. Verlas y tratar con su dueño. San Ignacio N.o 920. A-7

$ 16,500 VENDO LINDA CASA, León Prado 690. A-5

$ 35,000 CON FACILIDADES Y 25,000 en deuda hipotecaria, chalet de lujo, recién terminado, dos pisos, cal y ladrillo, rodeado de jardines, todo servicio, 10 minutos del centro por carros 9 a la puerta y 11 atravesando puente Arzobispo, barrio San Cristóbal, Bellavista 0665. A-9

$ 15,000 VENDO CASITA 9x42 METROS. Avenida Infante 1437, Providencia. A-7

OFRECE PARA TRABAJAR EN participación chacra veinte cuadras ramal Melipilla, con arboleda frutal tres cuadras, una cuadra viña, etc. Dirigir proposiciones, Casilla 725, a Enrique Gómez. A-6

$ 38.000, VENDO CASA, EN E. RAMIREZ. Produce $ 550 mensuales. Tratar San Diego 1118. 9-A.

SITIO 3,200 METROS CUADRADOS, cerrado y plantado de eucaliptus y frutales en Población Modelo, inmediato Santa Rosa, véndese de ocasión. Tratar: Carmen 1420, Panadería. 7-A

CASITA COMPRO CASILLA 1392.

$ 68.000 BONITA PROPIEDAD RECIEN edificada, inmediata Alameda, fachada estucada, decorada, pintada al óleo, consta salón, escritorio, comedor, hall, cinco dormitorios, toilette, tres patios, cuatro servidumbres, con $ 15.000 al contado, saldo largo plazo. Tratar dueño, Bascuñán 209. A 6

VENDO CASA CUATRO EXTENSAS piezas, dos decoradas, cocina, W. C., patio mosaico, gas y luz eléctrica, tres cuadras Alameda. Precio: $ 25,000. Tratar con su dueño: Gay 2411. 5-A

VENDO CASA SIETE EXTENSAS piezas, dos servidumbre, cocina, W. C., dos patios mosaico, gas y luz eléctrica, tres cuadras Alameda, precio $ 45.000. Tratar con su dueño. Gay 2411. 5-A.

BARATISIMA VENDO CASITA, mejoras, en Nataniel 1648. Tratar: de 2 a 6. 5-A

$ 32.000 EN SAN FELIPE, CLIMA magnífico, véndese linda casa alumbrada, timbres eléctricos lindas lámparas decorada, centralísima, todo lujo, tiene salones, escritorio, comedor, pieza toilette, baño W. C. calefacción dormitorios, arboleda, véndese también amoblada. Casilla 15 S. D. San Felipe. 5 A

$ 14,000 REGALO LINDO SITIO plantado, buena fruta, cerrado murallas, tiene una pieza. Población Donoso Vergara. Recoleta. Tratar Fariña 4°4 Pieza 9. 5 A

$ 230,000 SANTA ELENA 1185, UN paso de Matta, habitación y renta, 11 chalets nuevos, modernos, producen $ 28,700 mensuales, fácil pago su dueño. A 6

$ 30,000 A $ 40,000 COMPRO CASA habitación ubicada cerca carros, compro. No me entiendo con agentes. Ofertas: E. E., Ñuble 324. Santiago. A 5

SE VENDE CASITA DOS PIEZAS, cocina, agua potable, árboles frutales. Marcos Macuada ,59. Negrete. A 5

COMPRO ROPA Y ZAPATOS DE caballeros en Delicias 3650. 6-Abril

REMATES

DOY REMATES DOMICILIO, compro saldos mercaderías, recibo muebles y mercaderías a consignación. — Anticipo dinero. — Julio Vargas, San Diego 958. Abril 20

REMATE.—EL 10 DEL PRESENTE, a las 4 P. M., se rematará en el Estudio del Abogado, don Luis A. Valenzuela, Galería Alessandri N.o 30, la casa, San Diego 99 esquina de Alonso Ovalle. Mínimum, $ 180 mil. 7-A

REMATE ALMACEN ABARROTES, Lunes 2, tarde, Carnot, esquina Chiloé. Llano Subercaseaux. Hay surtido abarrotes, loza cristalería, cigarrería, fierro enlozado, paquetería, batería, licores, romana 300 kilos, balanza Howe, molinillo grande, vidrieras tendidas y paradas, estantería, mostradores, cocina económica, plancha de zinc, lotes de maderas.— Julio Vargas. Ordenes: San Diego 958.

REMATE, HOY, 3 TARDE SAN Diego 958, de mercaderías abarrotes, paquetería, géneros, loza, cristalería, romana, balanza Howe, molinillo grande número siete, vidrieras, tendidas y paradas, chuicos, damajuanas, botellas vacías, amoblado salón, piano alemán, cómoda, peinadores, aparadores, mesas, sillas, catres, colchones, cuadros, espejos, gran cocina económica, mostradores, etc.—Julio V...

Remate de Menajes de Casa

DE ORDENES JUDICIALES, SUCESIONES Y CONSIGNATARIOS

HOY SABADO 5, A LAS 2 1|2 P. M.

1341 — COMPAÑIA — 1341

—: HAY :—

SALONES.—Piano antiguo de caoba, alfombras de una pieza; **8 amoblados de salón estilos Luis XVI en dorados y Luis XV en nogal tallados, tapices de seda y en yuto;** consolas con espejos, lunas cortadas; mesas de centro doradas y de nogal; sillas de fantasía, esquineros, pedestales dorados, estatuas de mármol, cortinas de seda, **2 grandes espejos con jardineras;** cuadros al óleo, grabados, **vitrinas doradas, id. de nogal Luis XV,** etc., etc.

ESCRITORIOS.—Dos escritorios de cortina; 3 id. ministro, archivadores de roble, mesas de lectura; **estantes para libros de roble y de jacarandá;** id. abiertos; **máquinas de escribir "Woodstock";** mesa para máquinas de escribir; **amoblados Chesterfield;** id. de Misión, pisos de tornillo, sillones de id., estantes giratorios para libros; **un lindo archivador de 2 cuerpos;** etc., etc.

COMEDORES.—7 **juegos de comedor en estilos inglés forma Bombe y Renacimiento,** en roble, lingue y nogal; mesa de correderas; sillas forma Reina Ana, id. de cuero estampado; loza, cristalería, cuchillería y piaqués en general.

DORMITORIOS.—9 **amoblados de dormitorios estilos Luis XVI e inglés,** en roble y lingue, de 1, 2 y 3 cuerpos; catres de bronce, id. de fierro con bronce, colchones, sobrecamas, servicios de lavatorio en loza y fierro enlozado, marquesa Luis XV.

VARIOS.—Cocinas a gas, lavaplatos, tinas de baño de zinc, refrigerador americano, calentador a carbón, otro id. a gas, coches para guagua, sillas para id., amoblados de asiento al laqué, varios pupitres de colegial, paragüeros jardineras, pedestales, divanes; rica Victrola "Victor"; varios lotes de discos Sello Rojo, Victor; gran sofá con espejo y 2 sillones de nogal y felpa.

A LA VISTA HOY DE 2 A 6

ENRIQUE MANDIOLA EASTMAN,
MARTILLERO DE HACIENDA.

REMATE
DEL MENAIE DE CASA

DE DOÑA ROSALIA ZUAZNABAR DE PEREIRA

—POR CAMBIO DE RESIDENCIA—

MAÑANA DOMINGO, DE 10 A 12 Y DE 2, ADELANTE EN

Ahumada 127

SALON.— Piano vertical alemán, amoblado dorado Luis XVI tapiz seda color rosa, con **cortinajes iguales y rica alfombra de Smyrna** del mismo tono, vitrina bombé dorada, con cristales, mesa centro y pedestales dorados Luis XVI con mármol, columna y estatua de mármol, par espejos trumeau con consolas doradas y mármol rosado, estatuas de bronce, par candelabros y reloj idem con mármol, tarjeteros de alabastro, **mantones de Manila,** chichesbiscuit, abanico y Cristo de marfil, cuadros, lámpara eléctrica, etc.

SALON II.— Amoblado dorado con cortinillas y junco tapiz azulino, idem, jarrones terracotta, espejo, jarroncitos españoles, mantilla española legítima, pila de ónix y plaqué en estucha, alfombra, cuadros, stores, Cristo quiteño con Calvario, telas antiguas, **amoblado salón Luis XV importado,** tapiz seda morada, etc.

SALA JAPONESA.— Sarongs, pieza de vestir de los javaneses (India Holandesa), amoblado compuesto de chaisselongue forrado en terciopelo negro y cojines finos, tres banquetas, sillón, puff, mesas ratonas, pedestal y mesa secritorio con tintero egipcio; tapices del estilo, cortinas de malla idem, alfombra, lámpara, cuadros, etc.

COMEDOR.— Amoblado estilo colonial de aparador, trinche y vitrina, mesa redonda y correderas y sillas, pedestaler, lámpara de sobremesa y colgar, ganchos de luz del estilo; **alfombra de Smyrna,** carpeta roja de felpa de Angora, manteles y servilletas de hilo, servicio de mesa de porcelana Limoges, cristalería fina, cuchillería Reed y Barton, centro de mesa plaqué y cristal, **gran cafetera rusa de plaqué** con bandeja, fuentes y mates de plata, servicio té de plaqué; mantequillera, jardinera, paneras, fruteros, canastillos, galletero y bandejas plaqué; **trinchantes de plata** para torta y pescado; pieza cristal para frutas, reloj de bronce antiguo, mesa redonda de caoba, alcuzas, treinta y seis copas para Rhin de cristal tallado en colores; cuadros, stores con filé, botellas cristal para agua, etc.

II COMEDOR.— Amoblado Luis XVI de roble americano, mesa de correderas de caoba, sillas comedor y mesa redonda de roble americano, carpeta de felpa y de paño, servicio de mesa de loza inglesa, cuchillería "Dixon", idem para postre, trinchantes, alcuzas, servicio té de plaqué, azafates, licorera plaqué, cuatro frascos, botellas cristal para agua, manteles, aparador de caoba antiguo y trinches, sillas comedor, etc.

ESCRITORIO.— Amoblado tapiz marroquí de sofá, dos sillones y cuatro sillas, sillón de tornillo; escritorio de cortina de roble americano, prensa y máquina de escribir, escritorio ministro y sillas estilo inglés; sillón confortable de caoba. Fábulas de Lafontaine, Historia Natural y Contemporánea, La Ciencia y sus Hombres, El Mundo Físico, Origen del Hombre, El mundo antes de la Creación del Hombre, Revolución Francesa, Europa Pintoresca, Orlando Furioso, Ilustración Artística, y otros libros; **lapicera de oro** con estuche, cortante de marfil mango de plata, Crucifijo de bronce, candelabros de plaqué, cuadros, cortinas, lámpara, necessaire de viaje.

DORMITORIOS.— Amoblados de uno, dos y tres cuerpos Luis XVI, americanos e ingleses; parejas catres de bronce, catres de bronce, de fierro con bronce y al laqué, idem para niño, colchones, servicio lavatorio "Limoges" y otros, idem de toilette, sobrecamas de seda, mueble para afeitarse chaisselongue, amoblado de asiento, baldequín, sillas de nogal tapizadas, peinador, cómoda, **guardarropa,** sillones de nogal, alfombras, lámparas, portier de felpa y otras cortinas, stores, etc.

BAÑO.— Dos tinas enlozadas, calentador niquelado, tinas zinc, espejo al laqué, etc.

HALL.— **Rico autopiano flamante,** amoblado Chesterfiel americano, tapiz cuero verde, alfombra de Smyrna, columnas roble americano, jardineras porcelana, **paragüero roble americano importado,** mesa redonda de roble, platos colgar porcelana de Viena, mesa centro de caoba rectangular con marquetería, mesitas redondas idem, jardineras plaqué, amoblado de asiento de roble americano, alfombra de escala, varillas bronce, etc.

COCINA Y VARIOS.— Cocina económica francesa y a gas, ollas, cacerolas, mesa comedor de alas, escalas de tijera, estantería para instalación negocio y despensa, carpa de patio, etc.

PIELES.— Por cuenta de una casa importadora **se venderán al mejor postor:** Paletó de Nutria, idem de Marta, Capa de Nutria, idem de Escowk, Zorros de Alaska, idem argentinos, Echarpes de Chinchilla de Toppo de Oposom y varias otras que estarán a la vista el Domingo desde las 9.

A LA VISTA HOY SABADO DESDE LAS 2 Y DOMINGO DESDE LAS 9.

E. ROBUSTIANO VERA.

DOY REMATES A DOMICILIO, compro saldos mercaderías, recibo muebles y mercaderías a consignación. — Anticipo dinero. — Julio Vargas, San Diego 958. 26-A

REMATE.—HOY 2 TARDE, CHACABUCO N.o 5. Almacén abarrotes, loza, porcelana, cristales, instalaciones completas, tres balanzas, surtido completo en mercaderías, servicio de mesa, dos elegantes vidrieras, y muchos artículos a la vista.—Pizarro y Cía., liquidadores. A 5

ROPA HECHA

ROPERIA "LA CANTABRICA", ESMERALDA 863, ofrece precios de costo Ternos, trajes de niños todas [illegible] casimires extranjeros, cortes de moda, paletoes, pantalones. Todo desinfectado. N-O

LA CANTABRICA, ESMERALDA 863| Casa liquidadora de saldos. Surtido completo en sombrerería, zapatería, camisería y ropa interior. N-O

ROPERIA ANDRES BELLO NUMERO 601, esquina Recoleta, ofrece ternos, paletóes, ambos, pantalones, ternos de niños, sombreros, calzado: precios baratísimos; todo desinfectado. N|O

ROPERIA LA VEGA, ANDRES BELLO 634. Ofrece en baratura ternos, ambos, paletóes, pantalones, sombreros, calzado, todo desinfectado. N|O

LA CASA VERDE REALIZA TERNOS, ambos, paletóes, pantalones, botones, sombreros, facilidades de pago. Sección especial de abrigos y ternos flamantes, corte de Moda. Esmeralda 817, al llegar a San Antonio. N-O

ROPERIA. MANUEL RODRIGUEZ esquina San Pablo, ofrece en baratura ternos, ambos, paletóes, todo de ricos casimires surtidos, colores para todas medidas; sombreros, calzado, desinfectados. N|O

COMPRO ROPA Y ZAPATOS DE caballeros en Delicias 3650. 7-A

ROPA DE HOMBRE, TALLE DELGADO, y muy alto, vendo. Delicias

LIQUIDACION DE TERNOS, VESTONES, pantalones y toda clase de ropa usada. San Pablo 2972. "El Cometa".

Remate de prendas de plazo vencido

Hoy Sábado 5 de Abril a las 2 P. M., el martillero señor Wittig, rematará en la **Casa de Préstamos LA SIN RIVAL**, calle San Diego 1933, las prendas no rescatadas y comprendida entre los numeros 89,995 a 91 mil 749 y 21,505 a 23,117.

Hay: Pañuelos de rebozo, catres de fierro con bronce, colchones, sommiers, sillas de Viena, ponchos y mantas, cortes de casimir y retazos de géneros, sobretodos, relojes y cadenas de oro y plata, mantos de seda y velo, manteles y servilletas, maletas de cuero, servicio de plaqué y loza, cortinas, anillos y prendedores de oro, etc. etc.

Hoy Sábado 5 de Abril a las 9 A. M. de la mañana, el martillero señor Goycolea rematará en la **Casa de Préstamos EL AGUILA, calle de San Diego 460** las prendas no rescatadas y comprendidas entre los números 3,379 a 4,608.

Hay: Relojes y cadenas de oro y plata, maletas y maletines de cuero, cortes de casimir y retazos de géneros sobretodos, anillos con brillantes máquinas fotográficas y de coser pistolas y revólvers, servicio de té de plaqué, tornillos con brillantes pulseras y gargantillas de oro, anillos con brillantes, diamantes y perlas, máquinas de escribir, etc.

Hoy Sábado 5 de Abril a las 10.30 el martillero señor Lois rematará en la **Casa de Préstamos EL TRIUNFO calle San Pablo 3293**, las prendas no rescatadas y comprendidas entre los números 10,164 a 11,323 y 8,953 a 10,251.

Hay. Catres de fierro con bronce, colchones, sommiers, sombreros de paño, armas de fuego, máquinas de coser y de mano pañuelos de rebozo, ponchos y mantas de felpa y castilla servicio de mesa de plaqué, manteles y servilletas, sobretodos, ternos de casimir, vestidos, batas, blusas y calzado en gran cantidad y muchas otras especies.

Las prendas estarán a la vista desde dos horas antes del remate

PAGO AL CONTADO

EL INSPECTOR.

RIVAS Y CALVO
Remate del Menaje de Casa

POR AUSENTARSE A EUROPA

855 — Av. FRANCISCO BILBAO — 855

Entre Manuel Montt y Avenida Antonio Varas, Providencia. Carros de sangre y Autobús de Plaza Italia

HOY SABADO 5, A LAS 2.30 P. M.

—: HAY :—

SALON.—Rico autopiano Stodart con 66 rollos escogidos; amoblado estilo inglés forrado en felpa, compuesto de un sofá y 2 sillones; y otro con un sofá 2 sillones y 6 sillas; **linda mesita redonda de mosaico para ajedrez,** pedestales, jardineras, lámparas de pie con pantalla, cuadros al óleo, grabados, cojines, lámpara eléctrica, etc.

SALA.—Juego de muebles ingleses tapizados **en repa**, compuestos de un sofá, 2 sillones fijos y uno de balanza; Victrola Victor, sillón Morris de roble americano, alfombra de centro, mesa redonda, cuadros al óleo, grabados, etc.

COMEDOR.—Amoblado estilo inglés, compuesto de aparador bajo con espejo y 2 trinches; mesa redonda y 8 sillas; sofá tapiz cuero, servicio de porcelana, cuchillería, servicios para té de porcelana y plaqué, lámpara de 3 luces, reloj de campana, cristalería, floreros de plaqué y cristal, carpeta, manteles, etc.

DORMITORIO I.—Amoblado estilo inglés con **lunas ovaladas**, compuesto de roper de 3 cuerpos, chiffonnier, peinador y 2 veladores, escritorio de señora, catre de bronce con sommier, colchón de lana, sillón forrado en cretona, alfombra de una pieza, mesa para enfermo y otra de centro.

OTROS DORMITORIOS.—Juegos de muebles color natural y laqué de uno y 2 cuerpos compuestos de roperos, peinadores, toilette, chiffonnier y veladores, catres de bronce con sommier, colchón de crin, mueble para afeitarse, diván y sillón tapizado, alfombra de una pieza, etc.

BAÑO.—Calentador Humprey con lluvia fría y caliente, tina de fierro enlozado, W. C. silencioso, lavatorio de desagüe, espejo marco laqué, lamparita eléctrica, pañeras, repisas, muebles para calzado, etc.

COCINA.—Lavaplato de composición, cocina a gas, estante laqué para cocina, refrigerador, mesas forradas, carniceras, etc.

VARIOS.—Amoblados de mimbre, jardineras, plantas, alfombra de escala, quitasol para playa, pisos de coco, guardarropas, peinador, repisas, etc.

NOTA.—SE ARRIENDA EL CHALET.

A LA VISTA HOY VIERNES, DE 2 A 6.30 P. M. Y SABADO, DE 2.30 ADELANTE

Carlos Rivas Vicuña—Arturo Calvo Mackenna.
MARTILLERO DE HACIENDA.

Gran Remate Judicial

DE LA TIENDA "LA ESTACION"

3367 — DELICIAS — 3367

AL LADO DEL TATTERSALL

El Lunes 7 y Martes 8 del presente, de 10 a 12 y de 2 adelante

Por orden del 2.o Juzgado Civil

—— HAY ——

Gran surtido de Casimires de lana, variedad de colores. Casinetas de uno y doble ancho. Cotíes listados y adamascados. Esponjas. Borlón felpa inglesa. Diagonales. Géneros de lana para trajes. Tricotinas, Gabardinas, Espumillas, Paños para abrigo de señora. Borlón de lana, Franelas crudas y de colores. Piquees, Moletones, Sargas, Mezclillas, Brines, Cotton, Percalas, Céfiros, Cachemiras, Creas para sábanas, Batistas, Velos, Percalinas, Organdí, Tusor de seda, Cretonas, Brillantinas, Gasa, Piquees, Tocuyos, Lienzos, etc., etc.

Camisas bordadas. Blusas para señoras. Delantales, Medias, Calcetines, Cuellos Sport, Suspensores, Frazadas, Sombreros de paño, felpa y paja; Jockeys, Corbatas, Colchas, Ponchos Vicuña, Chalones, Sobrecamas, Frazadas de lana y algodón, Pañuelos de rebozo, Corsés, Ropa hecha para hombres, Bufandas, Calzoncillos, Camisetas, Camisas, Pañuelos de mano, Polleras, Hule para mesa, etc., etc.

Y MUCHOS OTROS ARTICULOS, A LA VISTA HOY DE 10 A 12 y DE 2 A 5 P. M.

Víctor Araya L.

Martillero de Hacienda

NOTA.— El valor de las mercaderías, según inventario, asciende a la suma de $ 153,272.25.

Gran Remate Agrícola Especial

POR ENTREGA TOTAL DE LA
HACIENDA RAUCO EN TENO

EL REMATE SE EFECTUARA EN LA MISMA HACIENDA EL DIA
DOMINGO 6 DE ABRIL, A LAS 6 P. M.

Remataremos todas las existencias de ganado, vacuno, lechería, caballar, maquinaria agrícola, enseres, herramientas, etc. El remate comenzará a las 2 en punto.

ANIMALES VACUNOS

- 32 **BUEYES** garantidos de trabajo, buena clase, nuevos y sanos, en muy buen estado.
- 70 **VACAS** de lechería, nuevas, buena clase, actualmente todas lechándose.
- 45 **VACAS**, paridas y preñadas para crianza y gordas.
- 100 **NOVILLOS**, buena clase, de 3, 2 y 1 año, hay gordos y para engorda.
- 60 **VAQUILLAS** para lechería, de 3, 2 y 1 año, las mayores cubiertas por toro Durham.
- 1 **TORO** Durham, de 4 años, fino por cruzamiento, de muy buenos antecedentes lecheros, en pleno se vicio.
- 1 **TORITO** Durham, de 2 años, muy mestizo y de buenos antecedentes, apto para el servicio.

CABALLARES

- 12 **CABALLOS y YEGUAS**, de silla, de patrón y para el servicio, nuevos y sanos.
- 1 **YEGUA** de tiro solo, 1 **CABALLO** diestro para amansar, 1 **PAREJA DE YEGUAS** de silla y tiro solo.

MAQUINARIAS

1 **Motor Avery**, de 18 HP., 2 volantes y 2 cilindros en perfecto estado, 1 **Trilladora Case** de acero, de 40" casi nueva. 1 **Harneadora Boby** grande movida a motor. 1 **Desclarincilladora Pernolet.** 1 **Purificadora Stubs**, 1 **Prensa Whittmann** de acero 1 **Banco partidor** de leña. 1 **Prensa Granens** para quesos. 1 **Máquina segadora Deering**, 1 **Rastrillo Deering**, para pasto, 8 carretas grandes con quinchas de primera clase. 1 **Cabra** en perfecto estado.

ENSERES, HERRAMIENTAS Y VARIOS

18 **Arados Invencibles** de una punta, 7 **Arados Mariposas** de 3 puntas. **Rastras** de clavos. **Rastras** de resorte. **Yugos cuarteros. Yugos carreteros.** 30 **Yugos aradores.** 12 **cuartas** de fierro. **Pares de coyunda. Cables** de acero para paja. 8 **Cables** volvedores. **Rozones** moreros. **Palas Mono. Horquetas** pajeras. **Horquetas** chicas. **Hachas. Barretas, Picotas. Picotas** con 2 ganchos. **Palas para hoyar.** 1 **Juego** esmeril completo. **Tenazas** para curar ganado. **Baldes** de lechería. **Aperos** para rastrillos. **Adoberas**, grandes y chicas. **Molejones. Fondos** para comida. 54 **Pultres** para cuajo. 4 **Tinas** de quesería. 3 **Tinas** para cuajo. **Mesón** para quesos. **Arneros** para cuajada. 1 **Romana** de 500 kilos. **Grasa de pino. Aceite** de máquina. **Sal. Trigo** para moler. **Trigo** motero. **Trigo** para pan. **Porotos** para comida peones. 900 **colisas** de paja larga y capotillo y 300 **sacos trigueros nuevos.**

IMPORTANTE

Los coches para ir a la Hacienda partirán de la estación de Teno, a las 12.30 del día en punto, para regresar a Teno para los trenes Sur y Norte de las 6 P. M.

Datos y pormenores en nuestra oficina.

PEDRO DONOSO y Cía.

HUERFANOS 1225 — CASILLA 521 — TELEFONO INGLES 3451

REMATE
DEL MENAJE de CAZA

DEL SEÑOR PEDRO LOW

(POR AUSENTARSE A EUROPA)

348 - Avenida Cumming - 348

HOY SABADO DE 10 a 12 y 2 ADELANTE

—: HAY :—

SALON.—Lindo amoblado dorado Luis XVI, compuesto de sofá, dos sillones, una bergére y cuatro sillas; mesa y pedestales dorados, espejo largo Luis XVI, estatuas de mármol y bronce, cuadros al óleo, cortinajes de moaré verde, alfombra de una pieza, lámpara eléctrica con lágrimas, etc.

SALA.—Rico amoblado tallado, estilo Reina Ana, forro de tapicería, compuesto de: sofá y dos sillones; amoblado estilo inglés tapiz de brocato de seda azul, compuesto de sofá, dos sillones, sillas y cortinajes; escritorio de señora y una mesita redonda americana de caoba; linda cómoda antigua de caoba, espejo antiguo de sobremesa, figuras, jardineras, chal de terneaux, brasero bronce antiguo, cuadros al óleo, lámpara de pantalla; dos ricas alfombras inglesas dibujo azul; etc.

COMEDORES.—Amoblado tallado estilo Renacimiento, compuesto de aparador, dos trinches, mesa de correderas y doce sillas cuero; un aparador inglés de raíz de nogal; **mesa trinche** inglés **de caoba;** rica mesa de extensión de nogal; servicios de loza, cristales, piezas de centro, fruteros finos con cristal, jarros, mantequillera, servicio de té de plaqué; estuche de cubiertos para 12 personas, Georgian Elkington; cubiertos y diversos útiles, manteles, carpeta de mesa, licores surtidos, jardineras de plaqué y bronce con plantas, grabados, platos de colgar, cortinaje de aspillera verde, lámpara eléctrica, alfombra, etc.

DORMITORIOS.—Amoblado estilo americano color caoba, compuesto de ropero con espejo, peinador, cómoda y dos veladores; juego completo laqué blanco; **ricos catres de bronce;** colchones, diván, sillas de Viena, servicio de lavatorio, grabados, cortinajes, lámparas eléctricas, alfombras, etc.

VARIOS.—Muebles ingleses para sala: diván, sillones confortables y sillas; boul y costurero antiguos; escritorio de ministro, amoblado de mimbre; **tina enlozada, 2 lavatorios de desagüe,** espejos, consolas de baño, calentador a gas, reloj de colgar; **2 cocinas a gas y dos cocinas económicas;** útiles de cocina; maletas; carpa **para playa, nueva;** escritorio de niño, estante de repostero, alfombras de galería, alfombras de varias clases, manguera, escalas, alfombra y varillas de escalera, etc., etc.

A LA VISTA HOY DE 2 A 5 P. M.

JORGE Y VICTOR EYZAGUIRRE H.
MARTILLEROS DE HACIENDA.

Remate Voluntario

EL DIA 8 DE ABRIL, A LAS 4 P. M.

saldrá a remate ante el Notario don Javier Echeverría, en el estudio del abogado don Alejandro Reyes, Monjitas 696, el

FUNDO "LAS CADENAS"

de propiedad de doña Blanca Serruys de Gana, por el

MINIMUM: DE $ 580,000

pagaderos con $ 200,000 de contado; reconociendo una deuda en favor de la Caja de Crédito Hipotecario, reducida a 197,000 pesos; y con el saldo a 12 meses, con el interés del 9 por ciento anual.

La propiedad está ubicada colindante con la Estación y pueblo de Talagante y cuenta con parte urbana, próxima al camino público a Melipilla y ferrocarriles al mismo pueblo de Paine. Consta de 131 cuadras cuadradas de riego. Está tasada por el ingeniero don Julio Zegers Baeza, en Noviembre de 1922, en la suma de $ 663,000. Posee el fundo un canal propio con 100 regadores de agua, debidamente inscritos, siendo su dotación excesiva.

Títulos en la Caja de Crédito Hipotecario.

Demás datos y antecedentes serán suministrados por el Notario señor Echeverría, Bandera N.o 246.

Sociedad Anónima

LA FERIA 9 DE ENERO

Feria Izquierdo

HOY SABADO 5

Como de costumbre, tenemos para el remate de hoy, abundantes y buenas partidas de

GANADO GORDO Y DE ENGORDA

llegados de: Osorno, Sagllúo, Chacayal, Temuco, Pitrufquén, San Carlos, Rere, Lliullinco, Talca, Teno, Colchagua, Curicó, Rancagua, etc.

JUAN ANTONIO GONZALES EDWARDS.
Gerente.

La Feria contrata seguros del ganado en transporte ferroviario por cuenta de la Cía. La Previsora.

REMATE

EL JUEVES 10 DEL PRESENTE

Ante notario, se rematará la espléndida casa habitación

Arturo Prat 563

casi al lado Templo Sacramentinos, por el mínimum de $ 48,50[illegible] reconociendo deudas Caja Hiotecaria $ 15,000; Banco de Chile, [illegible] Saldo que resulte al contado. La casa puede visitarse de 2 a 5. Más datos: Escritorio de Rafael Vargas Prado, Santo D[illegible] 1145, donde se efectuará el remate.